



SENAME
Ministerio de Justicia
y Derechos Humanos

Gobierno de Chile



12 / 2016

ANUARIO ESTADÍSTICO

Unidad de Estudio, SENAME



I.	INTRODUCCIÓN	8
II.	DEFINICIONES SOBRE LA INFORMACIÓN INCLUIDA EN TABLAS	9
III.	RESUMEN EJECUTIVO	10
1.	Antecedentes Área de Adopción.....	10
2.	Resumen Área de Adopción	11
3.	Antecedentes Área de Protección de Derechos	18
4.	Resumen Área de Protección de Derechos.....	19
5.	Introducción Área de Justicia Juvenil	27
6.	Resumen Área de Justicia Juvenil.....	27
IV.	ÁREA DE ADOPCIÓN	38
1.	Inicio de Causas de Susceptibilidad de Adopción	38
2.	Enlaces nacionales e internacionales	41
3.	Familia de origen.....	44
4.	Solicitantes para adopción	47
5.	Regularizaciones.....	52
6.	Búsqueda de orígenes.....	54
7.	Programas y residencias para adopción.....	57
V.	ÁREA DE PROTECCIÓN DE DERECHOS.....	61
1.	Ingresos año 2016	61
2.	Atenciones año 2016.....	69
3.	Vigentes al 31/12/ 2016.....	130
4.	Egresados año 2016	161
VI.	ÁREA DE JUSTICIA JUVENIL.....	206
1.	Ingresos año 2016	206
2.	Vigentes año 2016.....	215
3.	Egresos año 2016	216
4.	Atenciones año 2016.....	224
VII.	NIÑOS, NIÑAS, ADOLESCENTES Y ADULTOS FALLECIDOS MIENTRAS CONTABAN CON VIGENCIA EN ALGUNO DE LOS PROYECTOS DE LA RED SENAME DURANTE EL AÑO 2016	226
1.	ÁREAS DE PROTECCIÓN DE DERECHOS Y ADOPCIÓN	226

1.1	NIÑOS, NIÑAS, ADOLESCENTES Y ADULTOS FALLECIDOS EN EL SISTEMA RESIDENCIAL DE PROTECCIÓN:	226
1.2	NIÑOS, NIÑAS, ADOLESCENTES Y ADULTOS FALLECIDOS EN EL SISTEMA AMBULATORIO DE PROTECCIÓN:	227
2.	ÁREA DE JUSTICIA JUVENIL.....	229
2.1	ADOLESCENTES Y ADULTOS FALLECIDOS EN EL SISTEMA PRIVATIVO DE LIBERTAD DE JUSTICIA JUVENIL:	229
2.2	ADOLESCENTES Y ADULTOS FALLECIDOS EN SISTEMA DE MEDIO LIBRE (AMBULATORIO):	230
VIII.	GLOSARIO DE TÉRMINOS Y DEFINICIONES DE PROGRAMAS	231
1.	Glosario de términos y definiciones de programas del Departamento de Adopción.....	231
1.1	Siglas.....	231
1.2	Programas	231
1.3	Centros Residenciales	233
2.	Glosario de centros y programas del Área de Protección.....	235
2.1	Siglas.....	235
2.2	Definiciones.....	235
2.2.1	Diagnóstico.....	235
2.2.2	Programas	236
2.2.3	Centros Residenciales.....	240
3.	Glosario de Centros y Programas del Área de Justicia Juvenil	243
3.1	Siglas.....	243
3.2	Descripciones	244
3.2.1	Administraciones Directas.....	244
3.2.2	Programas	245

ÍNDICE DE TABLAS

Tabla 1:	Total de atendidos según línea. Año 2016	19
Tabla 2:	Atendidos por línea según Región. Año 2016	20
Tabla 3:	Permanencia de los atendidos según línea. Año 2016.....	24
Tabla 4:	Totales por categoría, año 2016.....	27
Tabla 5:	Ingresos por edad y sexo. Año 2016.....	28
Tabla 6:	Ingresos por Modelo de Atención. Año 2016.....	29
Tabla 7:	Ingresos por delito y modelo de atención. 20 delitos más frecuentes. Año 2016.....	30
Tabla 8:	Vigentes por edad y sexo. Año 2016	32

Tabla 9: Plazas v/s Vigentes por Modelo de Atención. Año 2016.....	33
Tabla 10: Egresos por edad y sexo	34
Tabla 11: Causales de egreso por Medida o Sanción. Año 2016	36
Tabla 12. Número de niños/as con causa de susceptibilidad iniciada, según Sexo y Región. Año 2016.....	38
Tabla 13. Número de niños/as con causa de susceptibilidad iniciada, según Edad y Unidad Operativa. Año 2016	39
Tabla 14. Número de niños/as con causa de susceptibilidad iniciada, según causales invocadas en el Tribunal. Año 2016	39
Tabla 15. Número de niños/as con enlace adoptivo, según Sexo y Región. Año 2016	41
Tabla 16. Número de niños/as con enlace adoptivo, según Edad y Unidad Operativa. Año 2016...	41
Tabla 17. Número de niños/as con enlace adoptivo, según Edad y país de destino. Año 2016.....	42
Tabla 18. Número de niños/as con enlace adoptivo nacional, según Edad. Años 2008 – 2016.....	42
Tabla 19. Número de niños/as con enlace adoptivo, según Estado Civil de solicitantes nacionales y Unidad Operativa. Año 2016.....	43
Tabla 20. Tiempo de espera de los niños/as desde que son declarados susceptibles de ser adoptados hasta el enlace. Año 2016	43
Tabla 21. Número de personas en conflicto con su parentalidad atendidas según Sexo y Región. Año 2016	44
Tabla 22. Número de personas en conflicto con su embarazo atendidas, según Edad y Región. Año 2016.....	45
Tabla 23. Número de personas en conflicto con su parentalidad atendidas según Edad y Unidad Operativa. Año 2016	45
Tabla 24. Número de personas/matrimonios consultantes para adopción, según situación matrimonial y Región. Año 2016.....	47
Tabla 25. Número de Solicitantes para adopción, según resultado de primera entrevista por Región.....	47
Tabla 26. Número de personas/matrimonios declarados idóneos, según Edad* y Residencia. Año 2016.....	48
Tabla 27. Número de personas/matrimonios nacionales declarados idóneos según Estado Civil y Unidad Operativa. Año 2016.....	49
Tabla 28. Número de personas/matrimonios nacionales declarados idóneos según Región, año 2016.....	49
Tabla 29. Número de personas/matrimonios declarados idóneos, según año de postulación y Residencia, vigentes al 31 de diciembre, Año 2016.....	50
Tabla 30. Número de personas/matrimonios declarados idóneos, según Edad y Estado Civil, vigentes al 31 de diciembre Año 2016	50
Tabla 31. Tiempo de Espera de solicitantes nacionales desde su idoneidad, según Unidad Operativa. Año 2016	51
Tabla 32. Tiempo de espera de solicitantes nacionales desde la declaración de idoneidad hasta el enlace según Edad del niño/a. Año 2016.....	51

Tabla 33. Número de personas/matrimonios consultantes para regularización, según estado civil y región. Año 2016	52
Tabla 34. Número de personas/matrimonios consultantes para regularización, según Resultado de la consulta y Región. Año 2016	52
Tabla 35. Número de niños/as con regularización, según Sexo y Región. Año 2016.....	53
Tabla 36. Número de niños/as con regularización, según Edad y Unidad Operativa. Año 2016.....	54
Tabla 37. Número de usuarios atendidos por búsqueda de sus orígenes, según Edad y Residencia. Año 2016	54
Tabla 38. Número de usuarios/as atendidos por búsqueda de sus orígenes según Sexo y Residencia. Año 2016	55
Tabla 39. Número de personas en búsqueda de sus orígenes atendidas según Sexo y Resultado. Año 2016	55
Tabla 40. Número de personas en búsqueda de sus orígenes atendidas según país de residencia del interesado y resultado. Año 2016	56
Tabla 41. Número de personas en búsqueda de sus orígenes atendidas según Edad y Resultado. Año 2016	56
Tabla 42. Número de usuarios/as vigentes en Programas y residencias área de adopción, según Modalidad y Región. 2016.....	57
Tabla 43. Número de usuarios/as vigentes en programas y residencias área de adopción, según Sexo y Modalidad. 31 de diciembre 2016.....	58
Tabla 44. Número de usuarios/as vigentes en programas y residencias área de adopción, según Edad y Modalidad. 31 de diciembre 2016.....	58
Tabla 45. Permanencia de usuarios/as egresados de Programas y residencias área de adopción, según Modalidad. Año 2016	58
Tabla 46. Egresos de usuarios/as de programas y residencias área de adopción, según Modalidad. Año 2016	59
Tabla 47. NNA Ingresados a Programas y Residencias de Adopción, según modalidad y región (periodo 2016).....	60
Tabla 48. NNA Ingresados a Programas y Residencias de Adopción, según modalidad y sexo (periodo 2016).....	60
Tabla 49. NNA Ingresados a Programas y Residencias de Adopción, según modalidad y edad tramo (periodo 2016).....	60
Tabla 50: Ingresos por categorías causal de ingreso, sexo y edad. Año 2016	61
Tabla 51: Ingresos por categorías causal de ingreso, sexo y edad (variable recodificada). Año 2016	62
Tabla 52: Ingresos por categoría causal de ingresos y región. 2016.....	64
Tabla 53: Ingresos por Línea de Atención y por región. 2016.....	65
Tabla 54: Ingresos por Línea de Atención y por sexo y edad. 2016.....	66
Tabla 55: Ingresos por Línea de Atención y por sexo y edad (variable recodificada). 2016.....	67
Tabla 56: Atendidos por línea y región, 2016	69
Tabla 57: Atendidos por categorías causal según sexo y región, 2016.....	70
Tabla 58: Atendidos por línea, modelo y región. 2016	73

Tabla 59: Atendidos por modelo y edad, 2016	76
Tabla 60: Atendidos por modelo y edad (variable recodificada). 2016	78
Tabla 61: Atendidos por modelo, edad y sexo. 2016.....	84
Tabla 62: Atendidos por modelo, edad (variable recodificada) y sexo. 2016.....	87
Tabla 63: Atendidos por modelo y escolaridad. 2016.....	89
Tabla 64: Atendidos por modelo, escolaridad y Sexo Femenino	94
Tabla 65: Atendidos por modelo, escolaridad y Sexo Masculino	98
Tabla 66: Atendidos escolaridad y edad (variable recodificada)	102
Tabla 67: Atendidos por modelo y tiempo de permanencia. 2016	104
Tabla 68: Atendidos por modelo y permanencia (variable recodificada).....	106
Tabla 69: Atendidos por Nacionalidad. 2016	110
Tabla 70: Atendidos por etnia y región. 2016.....	111
Tabla 71: Atendidos según adscripción a grupos étnicos, según edad y región. 2016.....	112
Tabla 72: Atendidos según adscripción a grupos étnicos, según edad (variable recodificada) y región. 2016	121
Tabla 73. Vigentes por categoría de causal de ingreso, sexo y edad. 2016.....	130
Tabla 74. Vigentes por categoría de causal de ingreso, sexo y edad (variable recodificada). 2016.....	132
Tabla 75. Vigentes según adscripción a grupos étnicos por región. 2016	134
Tabla 76. Vigentes según adscripción a grupos étnicos por edad y sexo	135
Tabla 77. Vigentes según adscripción a grupos étnicos por edad (variable recodificada) y sexo ..	138
Tabla 78. Vigentes según adscripción a grupos étnicos por causal de ingreso.....	141
Tabla 79. Vigentes por nacionalidad según región. 2016	143
Tabla 80. Vigentes por nacionalidad según edad y sexo. 2016.....	145
Tabla 81. Vigentes por nacionalidad según edad (variable recodificada) y sexo. 2016.....	148
Tabla 82. Vigentes por nacionalidad según causal de ingreso. 2016.....	153
Tabla 83. Vigentes por categoría de causal de ingreso según modelo. 2016	157
Tabla 84: Egresos por modelo según región. 2016	161
Tabla 85: Egresos por modelo según región. 2016	162
Tabla 86: Egresos por modelo según edad. 2016	164
Tabla 87: Egresos por modelo según edad (variable recodificada). 2016	166
Tabla 88: Egresos por modelo según edad y sexo femenino.	171
Tabla 89: Egresos por modelo según edad y sexo masculino.	173
Tabla 90: Egresos por modelo según edad (variable recodificada) y sexo masculino.	175
Tabla 91: Egresos por modelo según edad (variable recodificada) y sexo femenino.	179
Tabla 92: Egresos por modelo según permanencia	184
Tabla 93: Egresos por modelo según permanencia (variable recodificada)	186
Tabla 94: Egresos por modelo según escolaridad y sexo	190
Tabla 95: Egresos por niveles de cumplimiento de objetivos de intervención.....	201
Tabla 96: Egresos por categoría de causal de ingreso. 2016	202
Tabla 97: Con quién egresan los niños, niñas y adolescentes egresados el año 2016 de la oferta de Protección y Restitución de Derechos	205
Tabla 98: Ingresos por edad, sexo y región. Año 2016	206

Tabla 99: Ingresos totales de jóvenes y adolescentes por sanción o medida	207
Tabla 100: Ingresos de jóvenes y adolescentes a sanción o medida en medio libre, por sexo y región	207
Tabla 101: Ingresos de jóvenes y adolescentes a sanción o medida privativa de libertad, por sexo y región	208
Tabla 102: Ingresos de jóvenes y adolescentes a sanción o medidas según delito.....	209
Tabla 103: Plazas v/s vigentes por región	215
Tabla 104: Plazas v/s vigentes por sanción o medida en medio libre.....	215
Tabla 105: Plazas v/s vigentes por sanción o medida privativa de libertad.....	216
Tabla 106: Egresos por edad, sexo y región. Año 2016.....	216
Tabla 107: Egresos de jóvenes y adolescentes por sanción o medida, según causal de egreso. 2016	218
Tabla 108: Egresos de jóvenes y adolescentes por sanción o medida en medio libre, por sexo y región. 2016	220
Tabla 109: Egresos de jóvenes y adolescentes por sanción o medida en medio libre, por causal de egreso. 2016.....	221
Tabla 110: Egresos de jóvenes y adolescentes por sanción o medida privativa de libertad, por sexo y región.....	221
Tabla 111: Egresos de jóvenes y adolescentes por sanción o medida privativa de libertad, por causal de egreso.....	222
Tabla 112: Atenciones por modelo y región, al 31 de diciembre de 2016	224
Tabla 113: N° de atenciones por joven según modelo. Año 2016	225
Tabla 114: Estadísticos descriptivos N° de atenciones, según modelo. Año 2016	225
Tabla 115: Fallecimiento de NNA en Centros Residenciales de Administración Directa. Año 2016	226
Tabla 116: Fallecimiento de NNA en Centros Residenciales de Organismos Colaboradores. Año 2016.....	226
Tabla 117: Fallecimiento de mayores de edad en Centros Residenciales de Organismos Colaboradores. Año 2016.....	227
Tabla 118: Fallecimiento de NNA en Programas Ambulatorios Administrados por Organismos Colaboradores. Año 2016.....	228
Tabla 119: Fallecimiento de mayores de edad en Programas Ambulatorios Administrados por Organismos Colaboradores. Año 2016.....	228
Tabla 120: Fallecimiento de menores de edad vigentes en el Sistema Privativo de Libertad. Año 2016.....	229
Tabla 121: Fallecimiento de mayores de edad vigentes en el Sistema Privativo de Libertad. Año 2016.....	229
Tabla 122: Fallecimiento de menores de edad vigentes en el Sistema de Medio Libre. Año 2016	230
Tabla 123: Fallecimiento de mayores de edad vigentes en el Sistema de Medio Libre. Año 2016.....	230

I. INTRODUCCIÓN

El Servicio Nacional de Menores (Sename) es un organismo del Estado, dependiente del Ministerio de Justicia y encargado de colaborar con el sistema judicial, en lo que respecta a implementar medidas y programas para niños(as) y adolescentes que han sido vulnerados en sus derechos e infractores de ley. Fue creado por el Decreto Ley N° 2.465 del 10 de enero de 1979.

La misión del servicio es *“Contribuir a la restitución de derechos de niños, niñas y adolescente vulnerados/as, así como a la responsabilización y reinserción social de los adolescentes infractores/as de ley, a través de prestaciones de calidad mediante una red de programas ejecutados directamente o por organismos colaboradores del servicio”*

El Sename desarrolla sus actividades considerando los mandatos emanados de los diversos tribunales del país y del Ministerio de Justicia. Su actuar se centra en tres grandes áreas: adopción, protección de derechos y justicia juvenil.

El presente Anuario Estadístico Institucional del Servicio Nacional de Menores 2016, es producto de una intensa colaboración interdepartamental¹ y compila información sobre las tres áreas de acción mencionadas, en un esfuerzo por poner a disposición de un público más amplio, los principales antecedentes numéricos sobre el quehacer del Sename en el año 2016.

El documento aborda las principales cifras respecto a ingresos, egresos y niños/as y adolescentes vigentes en los diversos programas de las áreas técnicas, que permiten al público dimensionar la atención otorgada y caracterizar la misma. Además, se incluye un resumen de cada área que releva aspectos interesantes para el análisis.

Confiamos en que este documento contribuya efectivamente a los fines para los que fue concebido: Constituirse en una herramienta de consulta y un recurso de información sobre resultados y procesos del quehacer del servicio en sus áreas claves, entregando elementos que permitan configurar una visión integral del desempeño institucional, destacando la complejidad y heterogeneidad del comportamiento de la oferta programática, en los que dice relación a los centros de la administración estatal y los programas que desarrollan los Organismos Colaboradores.

Unidad de Estudios, Dirección Nacional

Servicio Nacional de Menores

¹ La coordinación y consolidación de antecedentes para el presente anuario, fue encargado a los profesionales Alicia Órdenes y Hernán Medina sociólogos de la Unidad de Estudios, quienes articularon la labor con los departamentos correspondientes de la Dirección Nacional. Por el aporte realizado, es preciso destacar a Leonardo Contreras del Departamento de Adopción, quien genero la información de su equipo; a Alejandro Corder del Departamento de Protección de Derechos, a Manuel Carrillo; Patricia Rojas y Nadia Anabalon, del Departamento de Justicia Juvenil, por la revisión y análisis de los datos de su área y a Sandra Gallegos, Karina Vega y Marta Díaz, profesionales del Departamento de Planificación y Control de Gestión y administradoras del sistema de información SENAINFO

II. DEFINICIONES SOBRE LA INFORMACIÓN INCLUIDA EN TABLAS

VIGENTES: Corresponde a los niños, niñas, adolescentes y jóvenes (mayores de 18 años) que se encuentran en los centros o proyectos de la red Sename en un día determinado. Es como una “fotografía”, que va cambiando continuamente debido a nuevos ingresos y egresos.

ATENDIDOS: Corresponde a los niños, niñas, adolescentes y jóvenes (mayores de 18 años) efectivamente atendidos por un centro o proyecto en un periodo determinado (en este caso, un año). Los atendidos se calculan sumando a los vigentes en el primer día del periodo (“arrastre periodo anterior”) y los nuevos ingresos que se producen dentro del periodo requerido. Da cuenta del volumen neto de usuarios que pasa por el sistema en un periodo determinado.

INGRESOS: Corresponde a la cantidad de ingresos de niños, niñas, adolescentes y jóvenes (mayores de 18 años) durante un periodo determinado (en este caso, un año). Se contabiliza cada vez que un niño, niña, adolescente o joven (mayor de 18 años) ingresa a un centro o proyecto, por lo que cada uno de ellos puede ingresar más de una vez.

EGRESOS: Corresponde a la cantidad de egresos de niños, niñas, adolescentes y jóvenes (mayores de 18 años) durante un periodo determinado (en este caso, un año). Se contabiliza cada vez que un niño, niña, adolescente o joven (mayor de 18 años) egresa de un centro o proyecto, por lo que cada uno de ellos puede egresar más de una vez.

NNA: Niños, Niñas y Adolescentes.

III. RESUMEN EJECUTIVO

1. ANTECEDENTES ÁREA DE ADOPCIÓN

En Chile, la adopción se encuentra regulada por la Ley N 19.620, del 5 de agosto de 1999; por su Reglamento, contenido en el DS N 944 de 2000, del Ministerio de Justicia y por el Convenio de La Haya sobre Protección del Niño y Cooperación en Materia de Adopción Internacional de 1993, ratificado por Chile en 1999. Lo más importante de este último cuerpo normativo, es que coordina oficialmente las relaciones en materia de adopción entre los países que hayan ratificado dicho convenio, con el propósito de generar adopciones seguras entre el país de origen del niño/a y el país de recepción, que constituirá su residencia definitiva.

La Ley 19.620 define en el artículo N° 7 que “El programa de adopción es el conjunto de actividades tendientes a procurar al menor una familia responsable. Estas actividades la realizarán el Servicio Nacional de Menores y los organismos acreditados ante éste a través de profesionales expertos y habilitados en esta área. Comprende principalmente el apoyo y orientación a la familia de origen del menor, la recepción y el cuidado de éste, la evaluación técnica de los solicitantes y la preparación de éstos como familia adoptiva, a cuyo efecto les corresponderá acreditar la idoneidad...”

También, la ley en su artículo 8 letra b) señala que pueden ser adoptados “el menor que sea descendiente consanguíneo de uno de los adoptantes”, normalmente denominada “regularización de una situación filial de hecho”, mientras que en los casos de niños/as cedidos en adopción, abandonados, y/o con padres inhábiles y que son declarados susceptibles de ser adoptados, se la denomina simplemente como adopción, que culmina con el denominado “enlace” con sus nuevos padres.

El área de adopción en Sename está organizada en un Departamento a nivel de la Dirección Nacional y Unidades de Adopción a nivel de las Direcciones Regionales del servicio, ejecutando su oferta a través de los siguientes programas: Programa de Adopción ejecutado por las Unidades Regionales de Adopción y por los colaboradores acreditados para ejecutar el mismo; programa de intervención con niños/as institucionalizados y su preparación para la integración a familia alternativa a la de origen(PRI), ejecutado por organismos acreditados ante Sename; y programas de cuidados alternativos: Familia de Acogida especializada (FAE), proyecto de residencia para primera infancia, (RPP) y de progenitoras en conflicto con su maternidad (RPF). Además, durante el 2016 se implementó un piloto en la Región Metropolitana para el Fortalecimiento para la Parentalidad Adoptiva (FPA). En adelante, las Unidades de Adopción Regionales y los Organismos Colaboradores Acreditados para ejecutar el Programa de Adopción, se denominarán Unidades Operativas.

2. RESUMEN ÁREA DE ADOPCIÓN

En este apartado se da cuenta de los resultados más relevantes del Área de Adopción, a partir del análisis de los datos que arroja el sistema de información disponible para recoger las estadísticas del área², tanto en relación a las características de sus programas y población atendida, como también en aspectos de la intervención.

En relación al despliegue regional de la oferta programática del Área de Adopción, difiere significativamente la cobertura según la Unidad Operativa. Constatándose la presencia de Unidades de Adopción del Servicio Nacional de Menores en todas las regiones del país, que contrasta con la cobertura de los Organismos Colaboradores, centrada especialmente en la Región Metropolitana.

a) Inicio de Causas de Susceptibilidad 2016

El inicio de causas de susceptibilidad de adopción³, se encuentra segmentado según el organismo operativo que las gestiona: La mayoría de las causas de susceptibilidad iniciadas por los Organismos Colaboradores corresponde a niños/as menores de 1 año, correspondiente al 55,5% (66 casos) de las causas iniciadas por estos organismos, en contraste con las Unidades Regionales de Adopción, en que el 62,3% (336 casos) corresponde a mayores de 1 año. No obstante, en ambas unidades operativas, las causas de susceptibilidad iniciadas en niños/as menores a un año presentan los valores más altos en comparación con los otros grupos etarios contemplados. Las principales causales invocadas para la susceptibilidad de adopción es la Inhabilidad (Art. 12 N° 1) y Cesión Normal (Art. 9), que representan el 25,1% y 17% de los casos, respectivamente.

Gráfico 1: Porcentaje de niños/as con causa de susceptibilidad iniciada, según Edad y Unidad Operativa. Año 2016

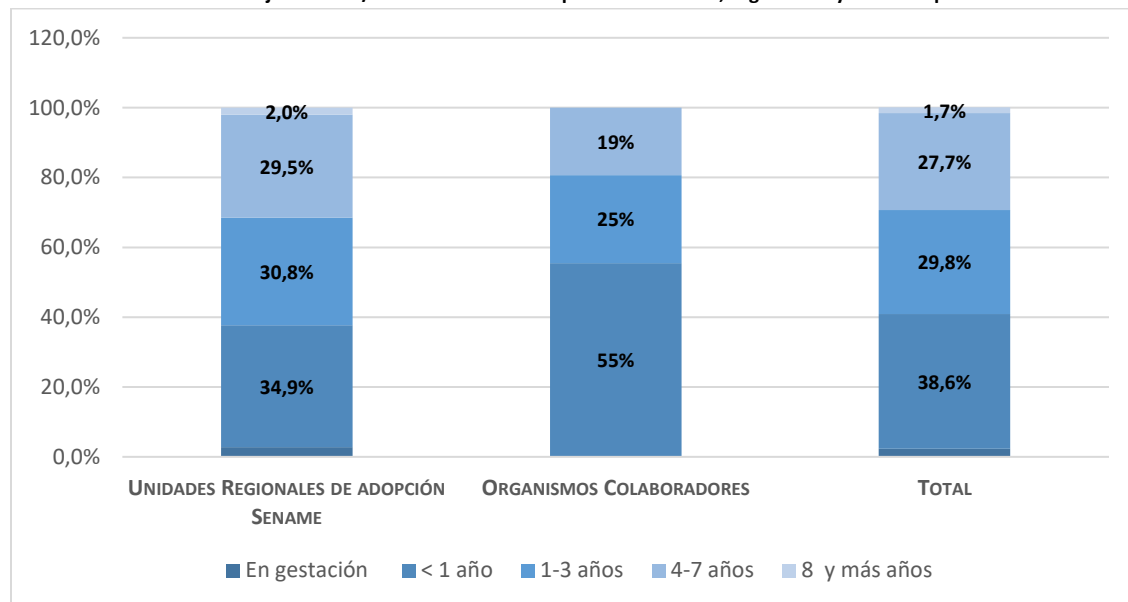

² Las cifras del área de adopción provienen en lo que respecta a los programas que administra directamente el Servicio por ADOPSEN, complementariamente SENAINFO proporciona las cifras de los programas que administran los Organismos Colaboradores.

³ Inicio del procedimiento judicial en tribunales para declarar la susceptibilidad de un/a niño/a, cuando el padre, la madre o las personas a quienes se haya confiado su cuidado se encuentren en situaciones tales como: inhabilidad moral o física para el cuidado personal, abandono, etc. El procedimiento puede ser iniciado a instancias del SENAME o de Organismos Colaboradores.

b) Enlaces Nacionales e Internacionales

Durante el año 2016 se realizaron 472 enlaces adoptivos, lo que se desglosa en 395 enlaces nacionales y 77 enlaces internacionales. En relación a los enlaces adoptivos, el 83,69% de los casos (397 enlaces) corresponden a solicitantes residentes en Chile. Al caracterizar los enlaces adoptivos nacionales se observa que principalmente los adoptantes son matrimonios (94,5% de los casos, correspondientes a 375 enlaces), con niños/as menores de 3 años.

Gráfico 2: Número de niños/as con enlace adoptivo, según Edad y país de destino. Año 2016

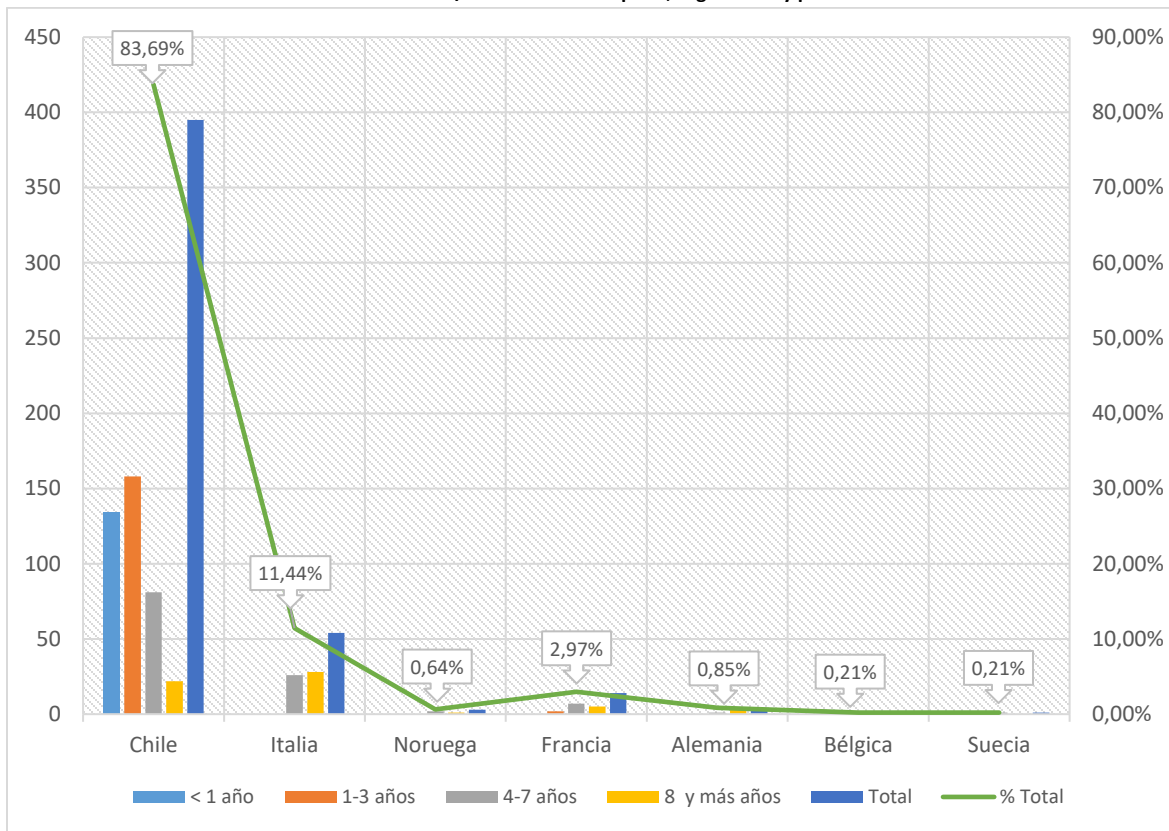

Fuente: ADOPSEN

c) Apoyo y Orientación a la Familia de Origen

El Subprograma de Apoyo y Orientación a la familia de Origen, tiene por objetivo orientar, apoyar y acompañar a las madres, padres o familia en el proceso de toma de decisión informado y responsable respecto de su hijo/a, en casos donde se han manifestado sentimientos ambivalentes frente al embarazo o no ha logrado asumir responsablemente sus funciones parentales. En este subprograma, el 100% (275 casos) de las personas atendidas en las Unidades Operativas son de sexo femenino, de las cuales el 47,64% (131 casos) se ubican en el tramo etario 18 a 25 años.

Gráfico 3: Número de personas en conflicto con su parentalidad atendidas, según Edad. Año 2016

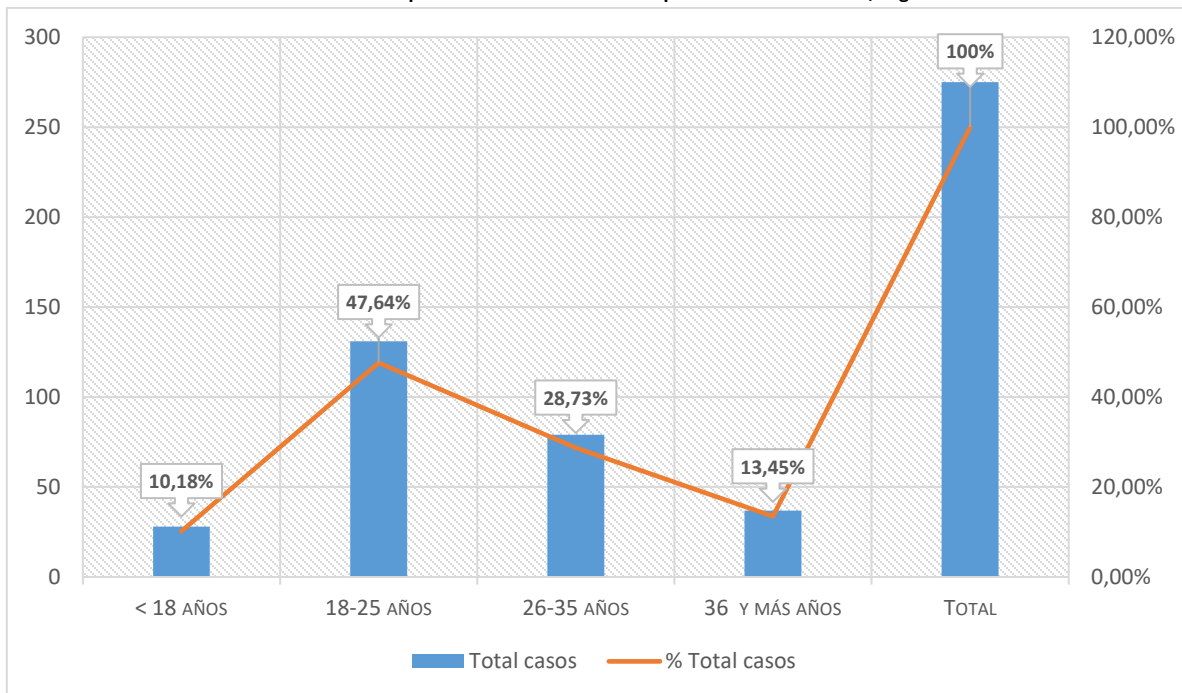

Fuente: ADOPSEN

d) Solicitantes para adopción

Durante el año 2016 se realizaron 1.007 consultas de personas/matrimonios solicitantes de adopción. Del total de personas que consultan para adopción un 89% es derivada a evaluación (896 casos), un 9% presenta contraindicaciones temporales (88 casos) y sólo un 2% es rechazada (23 casos).

Gráfico 4: Porcentaje de personas consultantes para adopción, según resultado de la consulta y región. Año 2016

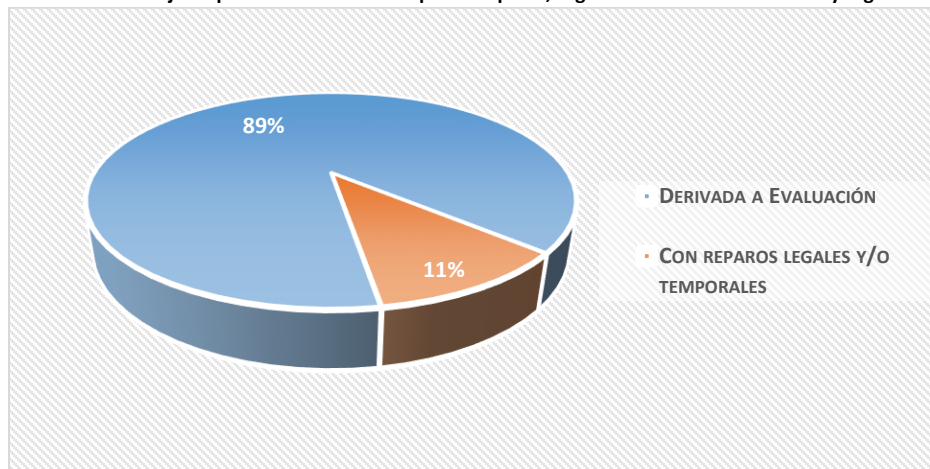

Fuente: ADOPSEN

En relación a los tiempos de espera de los solicitantes nacionales -entre su declaración de idoneidad y el enlace con un niño/a-, este es de 16,6 meses, que se reduce a 12,8 meses cuando el niño/niña tiene más de tres años de edad al momento del enlace, y de 19 meses cuando la tramitación se realiza por Organismos

Colaboradores. En síntesis, es posible indicar que a medida que aumenta la edad del niño/a disminuye el promedio de tiempo de espera por parte de los solicitantes. La cantidad de enlaces adoptivos nacionales durante el año 2016 es de 395 casos, 13 casos menos que los registrados durante el año 2015.

Gráfico 5: Tiempo de espera de solicitantes nacionales desde la declaración de idoneidad hasta el enlace según Edad del niño/a. 2016

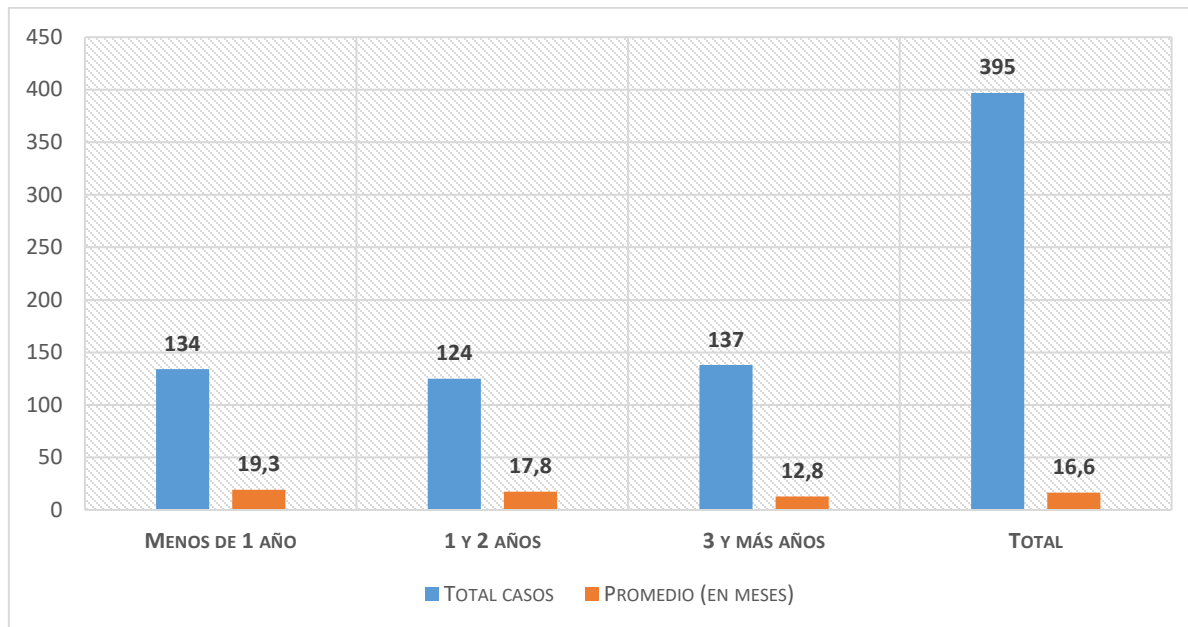

Fuente: ADOPSEN

Gráfico 6: Tiempo de Espera de solicitantes nacionales desde su idoneidad, según Unidad Operativa. Año 2016

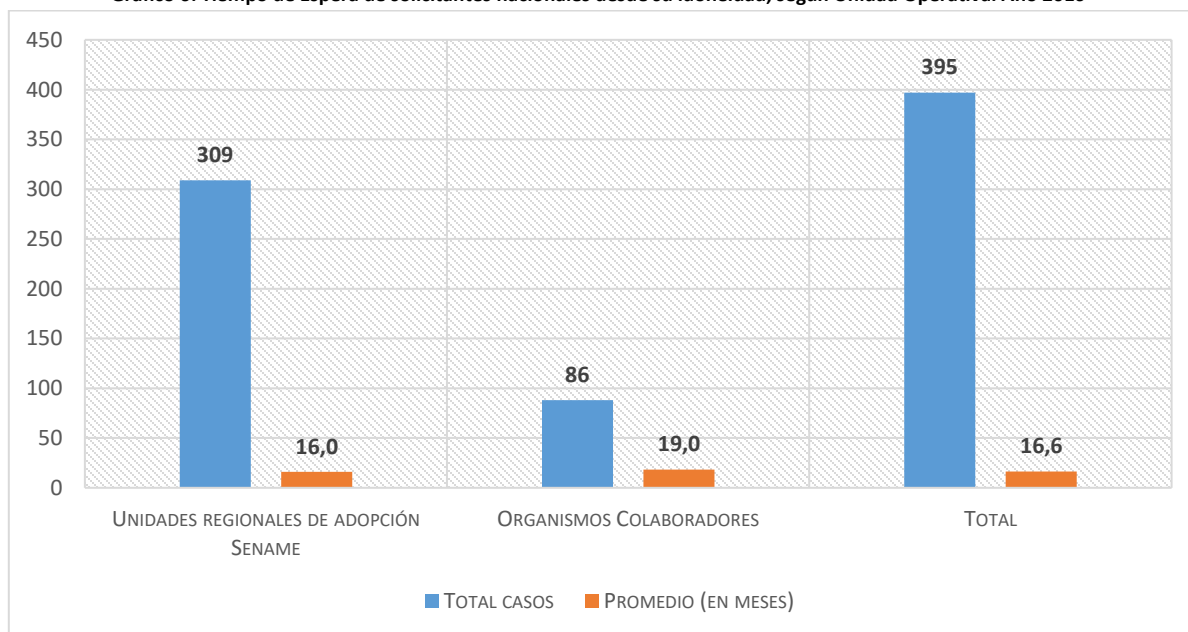

Fuente: ADOPSEN

e) Regularizaciones

Durante el año 2016 se realizaron 438 consultas respecto a regularizaciones, entendidas como el proceso de regularización judicial de la tenencia de hecho de un niño(a) fuera de la red Sename. El 96,6% de las consultas fueron realizadas por matrimonios, y las restantes, por personas de estado civil soltera/o, viuda/o, o divorciada/o.

Gráfico 7: Número de personas en búsqueda de sus orígenes atendidas, según Edad y Nacionalidad. Año 2016

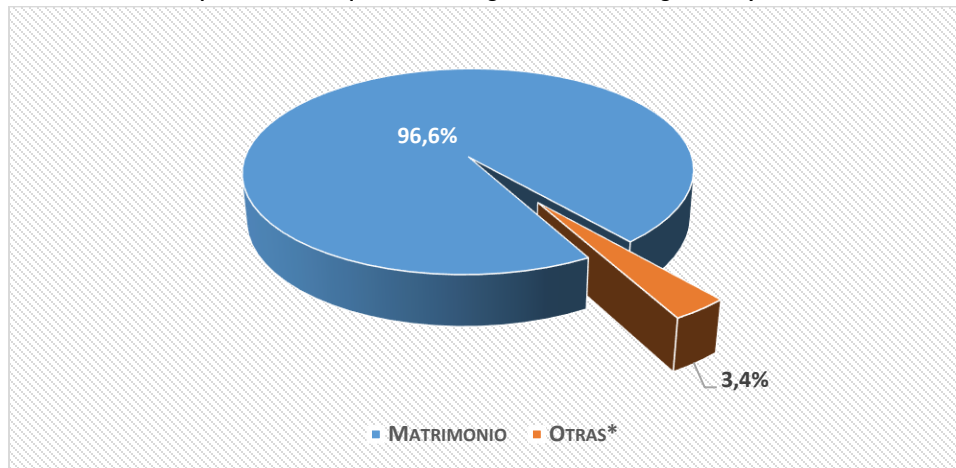

Fuente: ADOPSEN

En relación al resultado de la consulta de regularización de situaciones de hecho, un 85,4% de los casos es derivado a evaluación, y sólo en el 4,3% de los casos poseen reparos legales y/o temporales.

Gráfico 8: Número de personas/matrimonios consultantes para regularización, según Resultado de la consulta

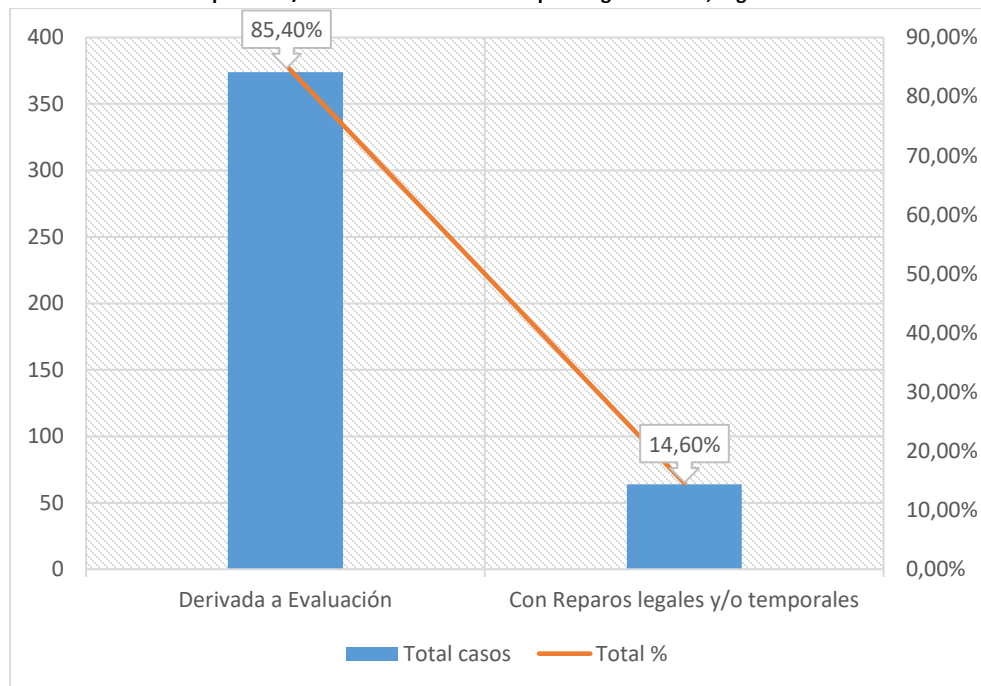

Fuente: ADOPSEN

f) Búsqueda de Orígenes

En relación al subprograma Búsqueda de Orígenes -que consiste en entregar orientación en la posible búsqueda de sus familias de origen a personas que fueron adoptadas en el pasado-, se recibieron 209 solicitudes. En cuanto a las características principales se puede indicar que el 81,34% de las solicitudes (170 casos) fueron realizadas por personas que residen actualmente en Chile, el 55,5% de los casos corresponden a personas de 30 años o más (116 casos), y casi dos tercios de los usuarios consultantes corresponden a personas del sexo femenino (específicamente el 61%, correspondiente a 127 casos).

Gráfico 9: Número de personas en búsqueda de sus orígenes atendidas, según Edad y nacionalidad. Año 2016⁴

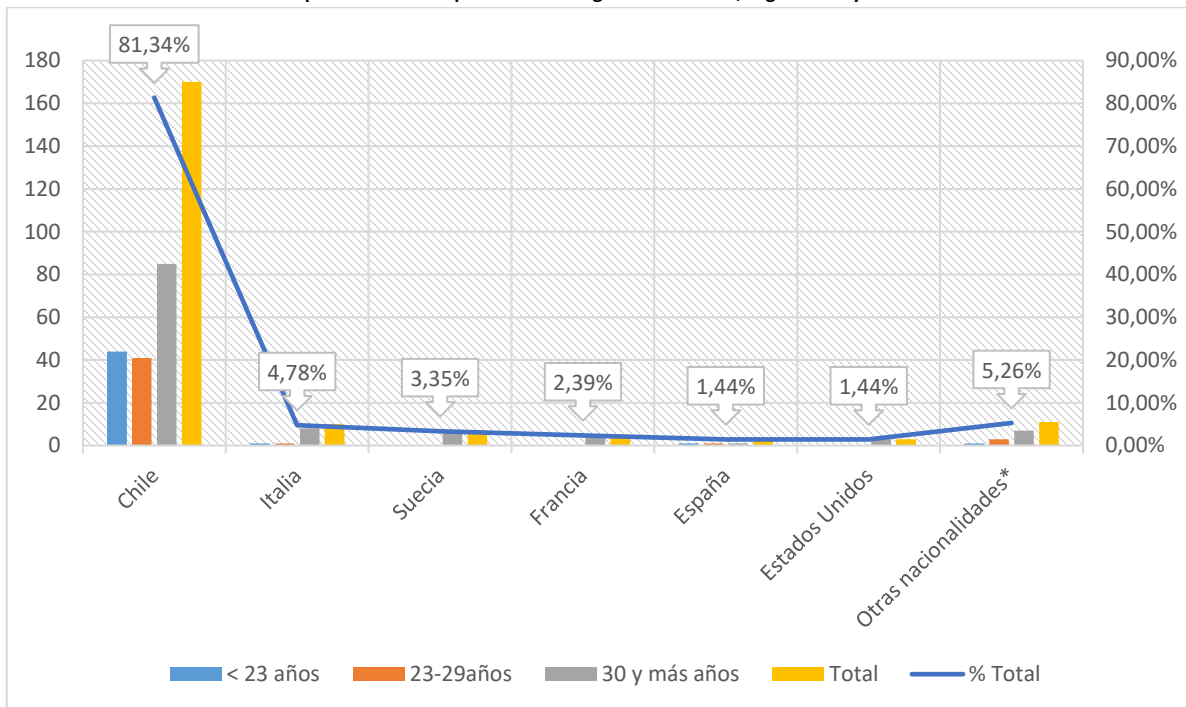

Fuente: ADOPSEN

g) Programas y Residencias para Adopción

Los Programas y Residencias para Adopción contaban, al 31 de diciembre de 2016, con 281 Niños, Niñas y Adolescentes, a través de cinco Modelos de Intervención disponibles en la oferta programática del Área de Adopción. Estos Modelos de Intervención son: Programa de Familia de Acogida Especializada (FAE), Programa Intervención y Preparación para la Integración de Niños en Familia Alternativa (PRI); Residencia de Protección para niño/a que está por Nacer con Progenitora Conflicto Maternidad (RPF), y Residencia de Protección para Preescolares (RPP).

El Programa Intervención y Preparación para la Integración de Niños en Familia Alternativa (PRI) concentra alrededor de tres cuartos del total de casos vigentes (78,29% correspondiente a 220 casos).

⁴ En el gráfico 18 se agruparon en la categoría "Otras nacionalidades" aquellas personas cuyas nacionalidades no superaban el 1% del total de casos. Esta categoría agrupa, por tanto, casos de los siguientes países: Alemania (0,96%), Australia (0,96%); Argentina (0,48%), Bélgica (0,48%), Israel (0,48%), Noruega (0,48%), Perú (0,48%), Portugal (0,48%), y Suiza (0,48%).

Gráfico 10: Número y porcentaje de usuarios/as vigentes en programas y residencias Área de Adopción, según modalidad

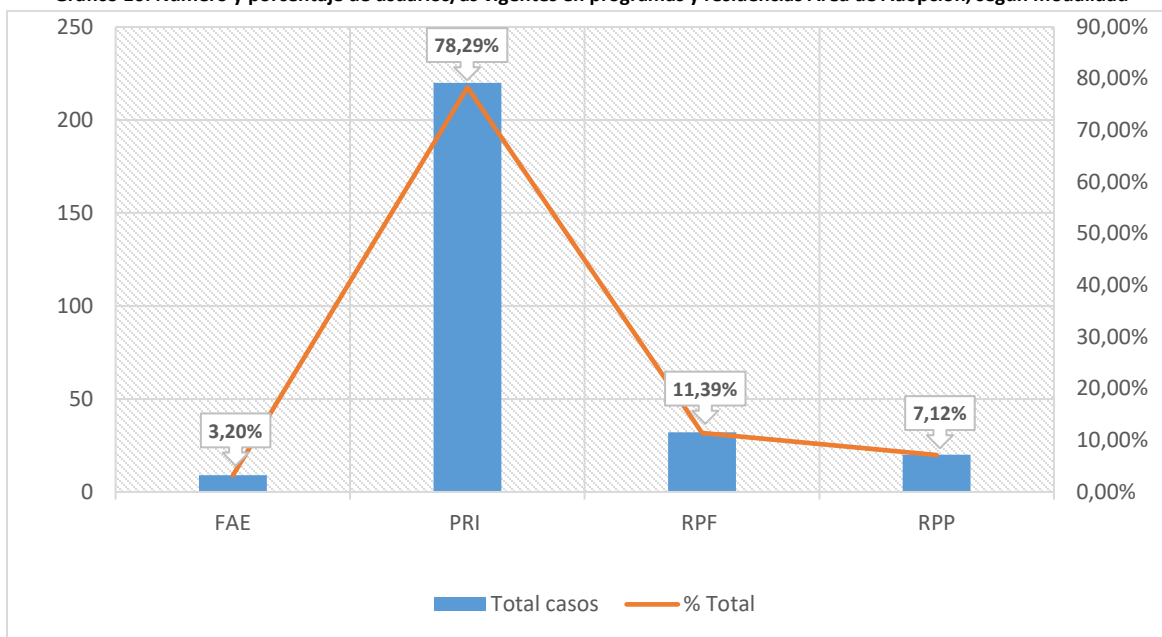

Fuente: SENAINFO DEPLAE

Al considerar la totalidad de la población atendida, un 55,9% corresponden a NNA de sexo femenino (157 casos) y un 44,1% de sexo masculino (124 casos), pertenecientes, en gran medida, al tramo etario que comprende las edades entre 4 a 9 años (60,9% de los casos).

3. ANTECEDENTES ÁREA DE PROTECCIÓN DE DERECHOS

La oferta programática en el ámbito de la protección y restitución de derechos en Sename se organiza para dar respuesta a la diversidad de vulneraciones de derechos que afectan a niños, niñas y adolescentes, conforme a la naturaleza y complejidad de éstas.

Dicha oferta⁵ se compone de:

- 1) Programas administrados directamente por Sename, los que se desarrollan en el ámbito de los cuidados alternativos. En este contexto, el servicio cuenta con los Centros de Reparación Especializada (CREAD), y con los Programas de Familia de Acogida (FAE AADD), los cuales a partir de la responsabilidad que le compete al Estado, asumen requerimientos específicos para la atención de población altamente vulnerada, que permanece transitoriamente en cuidado alternativo residencial o familiar, bajo su tutela.
- 2) La oferta de proyectos adjudicados vía concursos públicos a Organismos Colaboradores Acreditados, normada desde el año 2005 por la Ley 20.032 de Subvenciones de Sename, define las modalidades de atención y regula la transferencia de recursos públicos a entidades públicas y privadas sin fines de lucro, para la ejecución de proyectos. Las cuatro líneas de acción que determina la ley son las siguientes:

- Centros Residenciales,
- Oficinas de Protección de Derechos (OPD)
- Diagnóstico (DAM) y
- Programas⁶

A continuación, se presenta un resumen de las estadísticas generales del área de protección. Al efecto se han considerado el registro de los atendidos⁷ en las distintas líneas del ámbito de protección, destacando para este resumen aquellos aspectos más relevantes.

⁵ Para una descripción de los objetivos de cada programa, sujetos de atención y modelo de intervención dirigirse a <http://www.sename.cl/web/oferta-de-proteccion/>

⁶ Los programas en el área de protección corresponden a: Programas de Intervención Breve para la Prevención Focalizada (PIB); Programas de Prevención Focalizada (PPF); Programas Ambulatorios de Discapacidad (PAD); Programas de Protección Especializada en Maltrato y Abuso Sexual Infantil (PRM); Programas de Intervención Integral Especializada (PIE); Programas Especializados en Agresores Sexuales (PAS); Programas Especializados en Explotación Sexual Comercial Infantil y Adolescente (PEE); Programas Especializados en Niños, Niñas y/o Adolescentes en Situación de Calle (PEC); Programas de Representación Jurídica para Niños, Niñas y Adolescentes Víctimas de Delitos (PRJ); Programa de Familia de Acogidas Especializada (FAE)

⁷ Los atendidos corresponde a los niños, niñas, adolescentes y jóvenes (mayores de 18 años) efectivamente atendidos por un centro o proyecto en un periodo determinado (en este caso, un año).

4. RESUMEN ÁREA DE PROTECCIÓN DE DERECHOS

a) Atendidos año 2016

De acuerdo con la tabla 1, durante el año 2016 en el Área de Protección del Sename, se atendieron 163.291 niños, niñas y adolescentes (NNA). De las 4 líneas existentes, la Línea Programas atendió a la mayor cantidad, con un 56,2% de los casos, seguido por las OPD (25.8%). Por su parte, la Línea de Diagnóstico atendió al 10,7% del total de casos, disminuyendo este porcentaje a 7,3% en el caso de Centros Residenciales, tanto de Administración Directa como de Organismos Colaboradores, y un 0,02% en el Programa Familia de Acogida de Administración Directa.

Tabla 1: Total de atendidos según línea. Año 2016

LÍNEA DE ATENCIÓN	FRECUENCIA	PORCENTAJE
Familia de Acogida Especializada - Administración Directa	35	0,02%
Centros Residenciales - Administraciones Directa	2.307	1,4%
Centros Residenciales	9.673	5,9%
Diagnóstico	17.419	10,7%
Oficina Protección de Derechos	42.086	25,8%
Programas ⁸	91.771	56,2%
Total	163.291	100%

Fuente: SENAINFO DEPLAE

Respecto a la distribución de los atendidos por región, como se presenta en el gráfico 11, se observa que un 31.5% de los casos habita en la Región Metropolitana, mientras que las regiones de Valparaíso y del Biobío concentran alrededor de un 12% cada una. La región del Maule atendió el 6,6% del total de casos, mientras que la Región de O'Higgins atendió al 6,1% de los casos. Cada una de las restantes regiones atendió menos del 6% respecto al total de casos a nivel nacional.

⁸ Los programas en el área de protección corresponden a: Programas de Intervención Breve para la Prevención Focalizada (PIB); Programas de Prevención Focalizada (PPF); Programas Ambulatorios de Discapacidad (PAD); Programas de Protección Especializada en Maltrato y Abuso Sexual Infantil (PRM); Programas de Intervención Integral Especializada (PIE); Programas Especializados en Agresores Sexuales (PAS); Programas Especializados en Explotación Sexual Comercial Infantil y Adolescente (PEE); Programas Especializados en Niños, Niñas y/o Adolescentes en Situación de Calle (PEC); Programas de Representación Jurídica para Niños, Niñas y Adolescentes Víctimas de Delitos (PRJ); Programa de Familia de Acogidas Especializada (FAE).

Gráfico 11: Atendidos según región. Año 2016

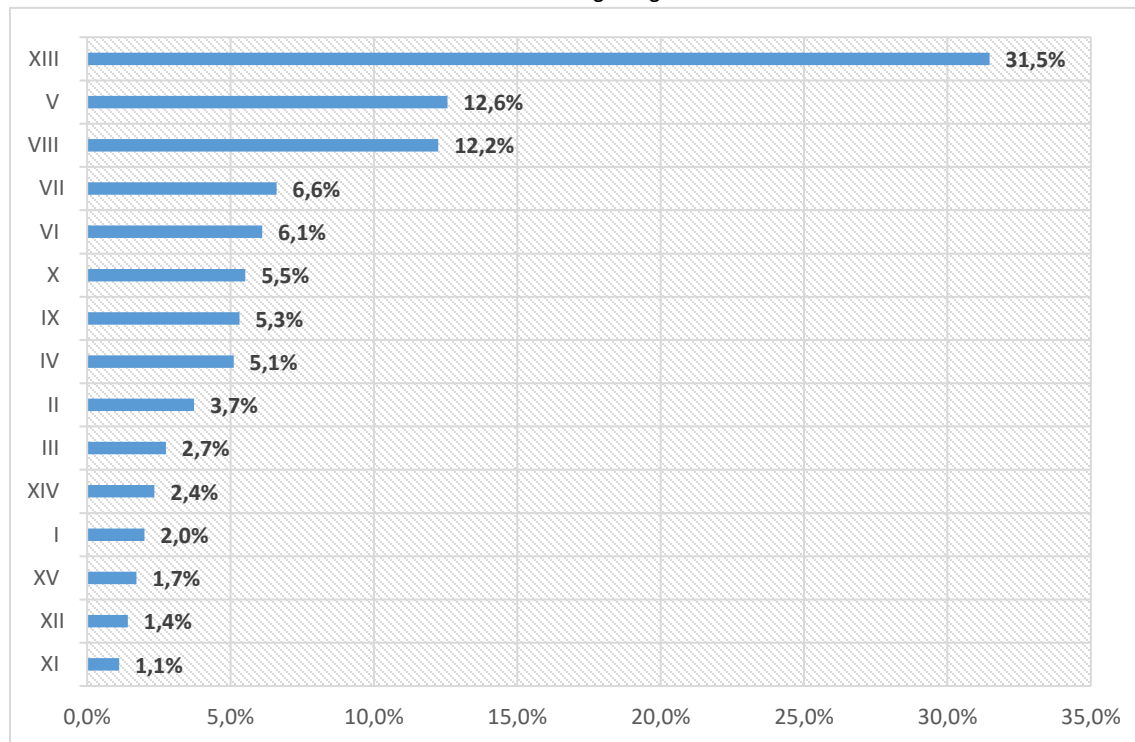

Fuente: SENAINFO DEPLAE

En relación a las Líneas de Atención es posible consignar (véase tabla N°2) que en cada una de las regiones del país la **Línea Programas** presentó la mayor cantidad de casos, con porcentajes que van del 43,8% al 80,1% de los casos atendidos a nivel regional. Cabe mencionar que en la XI Región la Línea de Diagnóstico duplica el porcentaje de atenciones a nivel nacional (con un 24% respecto al 10,7%). En cuanto a la Línea OPD, es posible indicar que presenta una distribución muy heterogénea con atenciones a nivel nacional que van desde el 9,3% (XV región) al 40,1% (IV región).

Tabla 2: Atendidos por línea según Región. Año 2016

REGIÓN	LÍNEA ATENCIÓN						TOTAL	
	CENTROS RESIDENCIALES – ADMINISTRACIÓN DIRECTA	FAMILIA DE ACOGIDA ESPECIALIZADA – ADMINISTRACIÓN DIRECTA	DIAGNÓSTICO	OFICINA PROTECCIÓN DE DERECHOS (OPD)	PROGRAMAS	CENTROS RESIDENCIALES		
XV	Recuento	46	0	263	262	2.080	158	2.809
	% dentro de Región	1,6%	0%	9,4%	9,3%	74,0%	5,6%	100%
I	Recuento	0	0	397	769	1.875	230	3.271
	% dentro de Región	0%	0%	12,1%	23,5%	57,3%	7,0%	100%
II	Recuento	0	0	714	757	4.303	313	6.087
	% dentro de Región	0%	0%	11,7%	12,4%	70,7%	5,1%	100%
III	Recuento	0	0	179	435	3.593	279	4.486
	% dentro de Región	0%	0%	4,0%	9,7%	80,1%	6,2%	100%
IV	Recuento	0	0	969	3.342	3.651	378	8.340
	% dentro de Región	0%	0%	11,6%	40,1%	43,8%	4,5%	100%
V	Recuento	422	3	1719	2.798	14.233	1.336	20.511
	% dentro de Región	2,1%	0%	8,4%	13,6%	69,4%	6,5%	100%
VI	Recuento	0	0	1.709	1.773	6.028	452	9.962
	% dentro de Región	0%	0%	17,2%	17,8%	60,5%	4,5%	100%

REGIÓN	LÍNEA ATENCIÓN						TOTAL	
	CENTROS RESIDENCIALES – ADMINISTRACIÓN DIRECTA	FAMILIA DE ACOGIDA ESPECIALIZADA – ADMINISTRACIÓN DIRECTA	DIAGNÓSTICO	OFICINA PROTECCIÓN DE DERECHOS (OPD)	PROGRAMAS	CENTROS RESIDENCIALES		
VII	Recuento	132	0	986	3186	5.564	919	10.787
	% dentro de Región	1,2%	0%	9,1%	29,5%	51,6%	8,5%	100%
VIII	Recuento	350	3	1.820	3.660	12.627	1.537	19.997
	% dentro de Región	1,8%	0%	9,1%	18,3%	63,1%	7,7%	100%
IX	Recuento	251	0	740	3.249	3.916	514	8.670
	% dentro de Región	2,9%	0%	8,5%	37,5%	45,2%	5,9%	100%
XIV	Recuento	0	0	297	855	2.400	286	3.838
	% dentro de Región	0%	0%	7,7%	22,3%	62,5%	7,5%	100%
X	Recuento	0	0	872	2.230	5.118	787	9.007
	% dentro de Región	0%	0%	9,7%	24,8%	56,8%	8,7%	100%
XI	Recuento	0	0	436	212	1.147	24	1.819
	% dentro de Región	0%	0%	24,0%	11,7%	63,1%	1,3%	100%
XII	Recuento	0	0	177	269	1.752	128	2.326
	% dentro de Región	0%	0%	7,6%	11,6%	75,3%	5,5%	100%
XIII	Recuento	1.106	29	6.141	18.289	23.484	2.332	51.381
	% dentro de Región	2,2%	0,1%	12,0%	35,6%	45,7%	4,5%	100%
Total	Recuento	2.307	35	17.419	42.086	91.771	9.673	163.291
	% dentro de Región	1,4%	0%	10,7%	25,8%	56,2%	5,9%	100%

Fuente: SENAINFO DEPLAE

En cuanto al sexo del total de casos atendidos a nivel nacional, el porcentaje de mujeres es superior al de los hombres en 3 puntos (51,7% y 48,3% respectivamente). Al comparar la distribución del sexo por línea de atención, se observa que en los centros residenciales el porcentaje de mujeres es mayor que los hombres, por el contrario, en los centros residenciales de administración directa hay un mayor porcentaje de hombres. Mientras que en las líneas de programas y diagnóstico hay un mayor porcentaje de mujeres y en las OPD hay un porcentaje aproximadamente similar de hombres y mujeres.

Gráfico 12: Sexo de los atendidos según línea. Año 2016

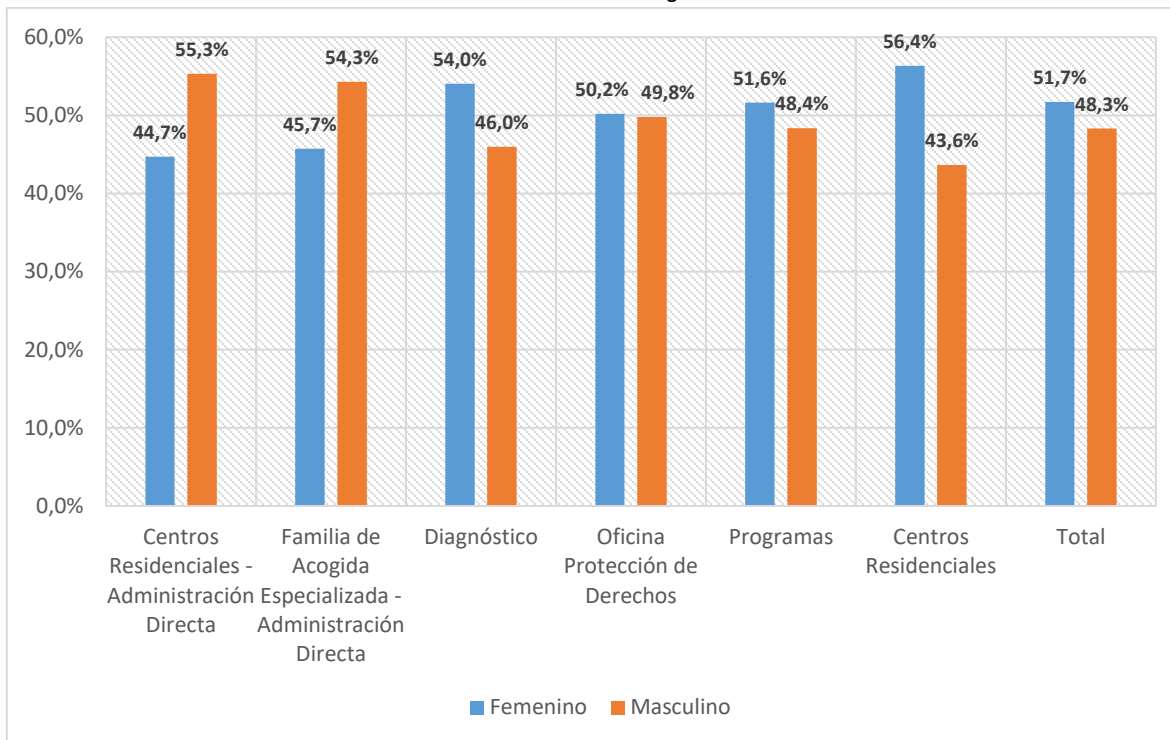

Fuente: SENAINFO DEPLAE

En relación con la edad de los casos atendidos durante el año 2016, las edades más frecuentes corresponden a los tramos "14-15 años" y "16-17 años" (13,8% y 13,7%, respectivamente). El porcentaje de casos atendidos presenta una frecuencia ascendente a partir del tramo "Menor de 1 año" hasta "8-9 años", disminuyendo en un punto porcentual en el siguiente tramo de edad (10-11 años), para luego aumentar en los tramos siguientes. Se produce un descenso acentuado de los casos cuyas edades están entre los 18 años y más.

Gráfico 13: Edad de los atendidos (porcentajes)⁹

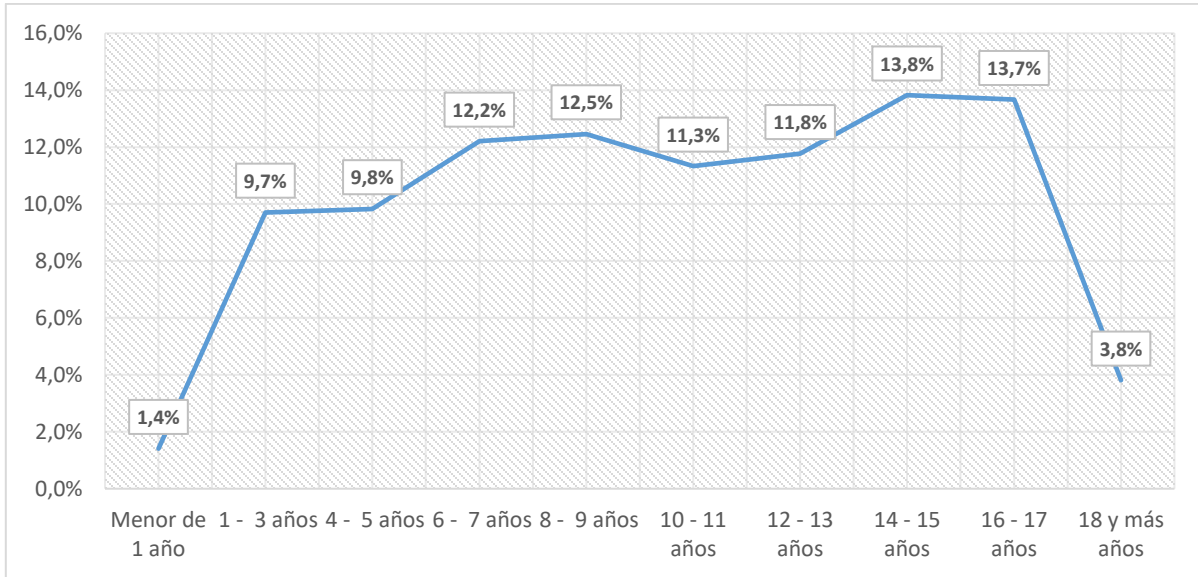

Fuente: SENAINFO DEPLAE

Al desagregar la edad por línea de atención, gráfico 14, es posible establecer que el tramo de edad que presenta la mayor frecuencia es distinto para cada una de las Líneas. De esta manera, en la Línea Administraciones Directas y Programas el 26,2% y el 15,6% de los casos, respectivamente, poseen entre 16 y 17 años. Tanto la Línea Diagnóstico como OPD presentan una distribución etaria más homogénea en los tramos de edad centrales. Mientras que los Centros Residenciales son los que presentan el mayor porcentaje de atendidos mayores de 18 años (16,1%) en comparación con el resto de las líneas.

Gráfico 14: Edad de los atendidos según Línea (porcentajes)¹⁰

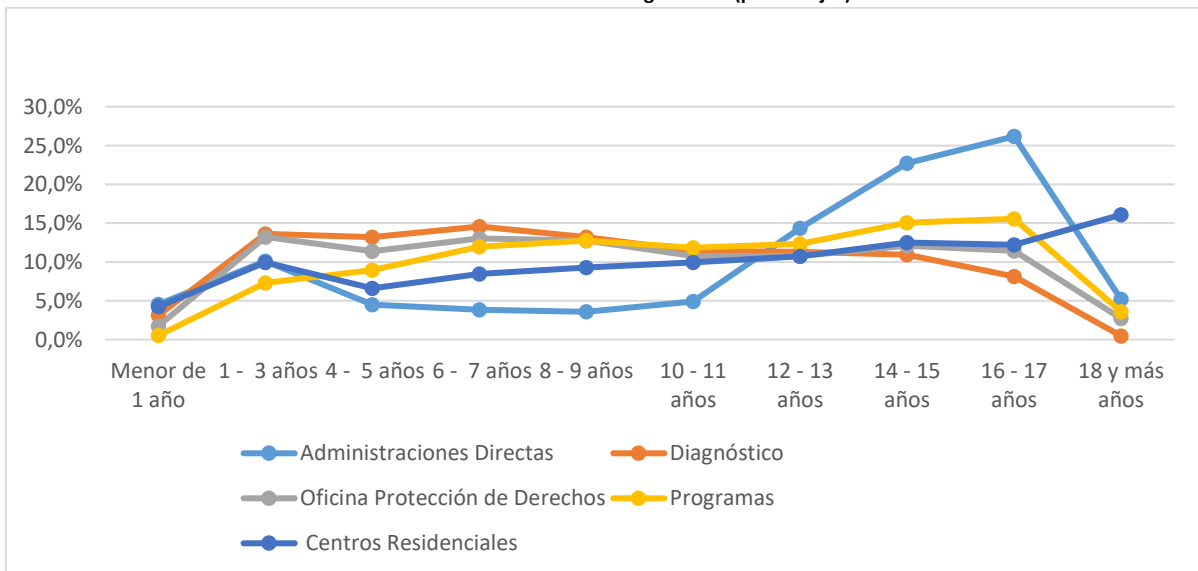

Fuente: SENAINFO DEPLAE

⁹ Se omiten categorías “en gestación” y “sin dato de edad” para efectos de una mejor presentación gráfica. Para ver los datos totales, remitirse a las tablas correspondientes.

¹⁰ Se omiten categorías “en gestación” y “sin dato de edad” para efectos de una mejor presentación gráfica. Para ver los datos totales, remitirse a las tablas correspondientes.

En cuanto a los datos de educación, los niveles de escolaridad más comunes en los atendidos son: “hasta 8° básico completo” y “hasta 4° básico completo”, agrupando cada una de las categorías alrededor del 28% de los casos.

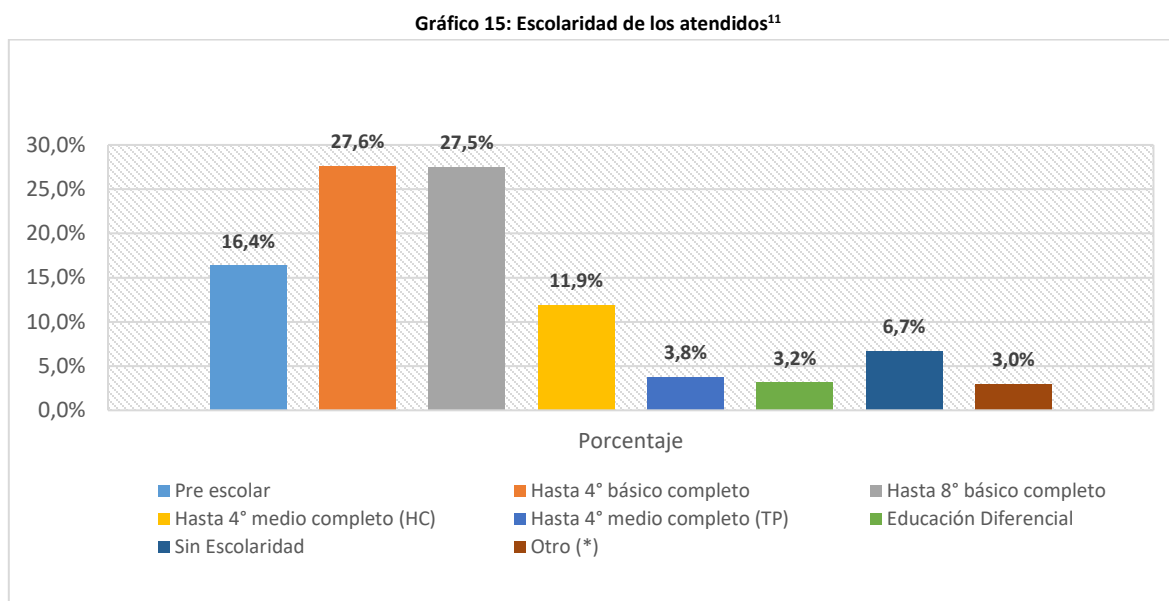

En relación a los tiempos de permanencia de los NNA atendidos en el área de Protección de Derechos, la Tabla 3 muestra la situación por línea de atención¹². En total, el 28% de los atendidos permanece en las diversas modalidades entre 1 y 6 meses, mientras que el 13,4% (sumatoria de las tres primeras categorías) estuvo menos de 1 mes. Los porcentajes disminuyen considerablemente en los tramos de permanencias más largas, pasando de un 22,6% que permaneció entre 1 y 2 años, a un 4,2% que permaneció entre 2 y 3 años.

Las Líneas de Diagnóstico y Centros Residenciales de Administración Directa son las que presentan la mayor cantidad de casos con permanencias menores a un mes (70,9% y 24,7%, respectivamente). Por su parte, el 43% de los niños atendidos en OPD permaneció entre 1 y 6 meses, al igual que el 42,9% atendidos en las Familias de Acogida Especializada de Administración Directa. En el caso de Programas, la permanencia se concentra en el tramo de 1 y 2 años (32,8%). Finalmente, en los Centros Residenciales de Colaboradores Externos las permanencias superiores a 2 años representan un 39,5% respecto del total de atendidos en esa línea.

Tabla 3: Permanencia de los atendidos según línea. Año 2016

¹¹ Se ha excluido del análisis la categoría “sin dato”, que representa el 3,1% de los casos a nivel total.

(*) La categoría “otro” agrupa educación de adultos, programas especiales de nivelación, preuniversitario y educación superior.

¹² En este punto, es importante destacar que cada modalidad, dentro de las respectivas líneas, tiene tiempos de permanencia recomendados, que se encuentran definidos en las bases técnicas pertinentes.

PERMANENCIA		LÍNEA DE ATENCIÓN						TOTAL
		CENTROS RESIDENCIALES - ADMINISTRACIÓN DIRECTA	FAMILIA DE ACOGIDA ESPECIALIZADA - ADMINISTRACIÓN DIRECTA	DIAGNÓSTICO	OFICINA PROTECCIÓN DE DERECHOS	PROGRAMAS	CENTROS RESIDENCIALES	
Hasta 5 días	Recuento	416	5	2.029	1.256	1.191	96	4.993
	% dentro de Línea Atención	18,0%	14,3%	11,6%	3,0%	1,3%	1,0%	3,1%
6 - 15 días	Recuento	48	0	4.822	1.293	867	125	7.155
	% dentro de Línea Atención	2,1%	0%	27,7%	3,1%	0,9%	1,3%	4,4%
+15 días y 1 mes	Recuento	105	11	5.504	1.989	1.917	180	9.706
	% dentro de Línea Atención	4,6%	31,4%	31,6%	4,7%	2,1%	1,9%	5,9%
1 a 6 meses	Recuento	599	15	4.464	17.382	21.789	1.401	45.650
	% dentro de Línea Atención	26,0%	42,9%	25,6%	41,3%	23,7%	14,5%	28,0%
7 a 12 meses	Recuento	463	4	413	11.154	26.052	1.593	39.679
	% dentro de Línea Atención	20,1%	11,4%	2,4%	26,5%	28,4%	16,5%	24,3%
+1 a 2 años	Recuento	453	0	155	6.664	33.722	2.145	43.139
	% dentro de Línea Atención	19,6%	0%	0,9%	15,8%	36,7%	22,2%	26,4%
+3 a 4 años	Recuento	56	0	3	482	894	726	2.161
	% dentro de Línea Atención	2,4%	0%	0%	1,1%	1,0%	7,5%	1,3%
+4 a 5 años	Recuento	15	0	0	112	271	440	838
	% dentro de Línea Atención	0,7%	0%	0%	0,3%	0,3%	4,5%	0,5%
+5 a 10 años	Recuento	21	0	0	66	203	883	1173
	% dentro de Línea Atención	0,9%	0%	0%	0,2%	0,2%	9,1%	0,7%
Más de 10 años	Recuento	2	0	1	5	27	919	954
	% dentro de Línea Atención	0,1%	0%	0%	0%	0%	9,5%	0,6%
Total	Recuento	2.307	35	17.419	42.086	91.771	9.673	163.291
	% dentro de Línea Atención	100%	100%	100%	100%	100%	100%	100%

Fuente: SENAINFO DEPLAE

Respecto a la pertenencia étnica, como se presenta en el gráfico 16, los datos indican que un 6,6% (10.832 casos) de los NNA atendidos pertenece a alguna etnia. Si se compara este dato con el total de población que dice pertenecer a una etnia a nivel nacional (9%¹³), según la Encuesta de Caracterización Socioeconómica 2015 (CASEN), se concluye que en la red Sename existe una menor proporción de atendidos que pertenece a una etnia.

¹³ Fuente: CASEN 2015, Ministerio de Desarrollo Social. http://observatorio.ministeriodesarrollosocial.gob.cl/casen-multidimensional/casen/docs/CASEN_2015_Resultados_pueblos_indigenas.pdf

Gráfico 16: Pertenencia a etnia de los atendidos. Año 2016

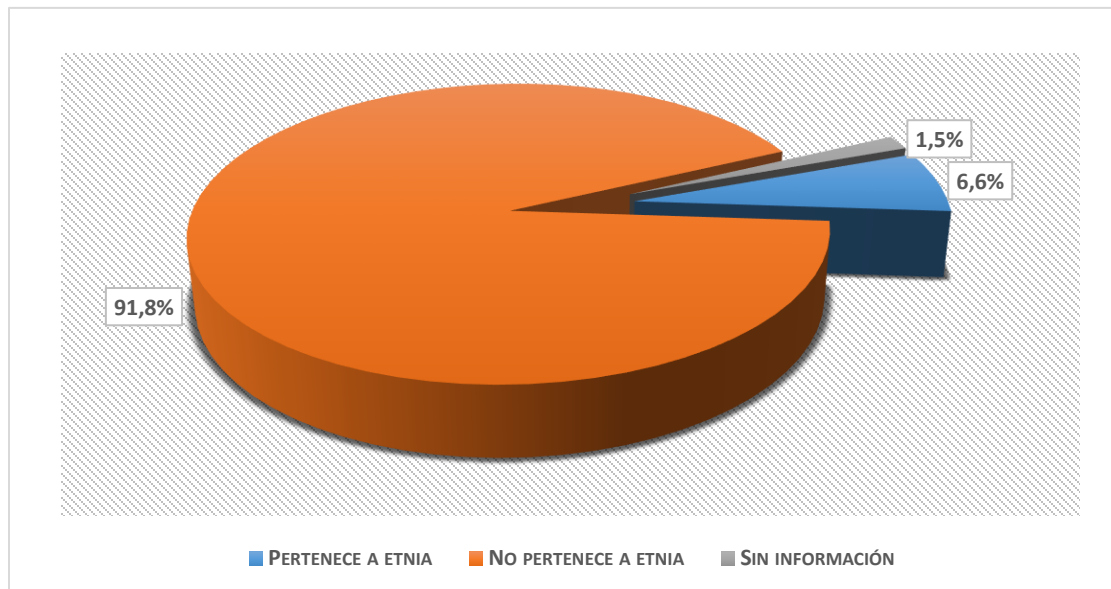

Fuente: SENAINFO DEPLAE

5. INTRODUCCIÓN ÁREA DE JUSTICIA JUVENIL

En esta nueva versión del anuario estadístico institucional, el área de Justicia Juvenil presenta los datos de adolescentes y jóvenes ingresados, vigentes y egresados. En esta oportunidad sólo se consideraron para el análisis general los casos y no los ingresos totales, considerando que un caso puede ingresar en más de una ocasión al área de Justicia Juvenil. Por tanto, la unidad de observación y análisis es la misma. En la siguiente tabla se resumen las cifras del año 2016, correspondientes a los datos de ingresados, vigentes y egresados.

Tabla 4: Totales por categoría, año 2016

CATEGORÍAS	TOTAL ATENDIDOS	TOTAL ATENCIONES
Ingresos	10.600	18.577
Vigentes ¹⁴	10.422	12.513
Egresos	12.324	19.832

Fuente: SENAINFO DEPLAE

6. RESUMEN ÁREA DE JUSTICIA JUVENIL

A continuación, se presentan algunos gráficos y tablas que contienen información general acerca de la población atendida en centros y programas del área de Justicia Juvenil de Sename.

6.1 Ingresos

a) Distribución por sexo y grupo de edad

El gráfico 17 muestra que el 86,6% del total de jóvenes y adolescentes (9.184 casos) que ingresaron durante el año 2016 al área de Justicia Juvenil corresponde a hombres y un 13,4% a mujeres (1.416 casos). Además, en el grupo de 14 y 15 años es donde se presenta una mayor proporción de mujeres, con un 18,8% del total de ingresos en este tramo de edad (262 casos). Esta proporción va disminuyendo a medida que aumenta la edad, observándose un 14,3% de mujeres en el grupo de 16 y 17 años y un 10,4% en el grupo de edad de 18 años o más.

¹⁴ Al 31 de diciembre de 2016.

Gráfico 17: Distribución por sexo de ingresos por grupo de edad. Año 2016

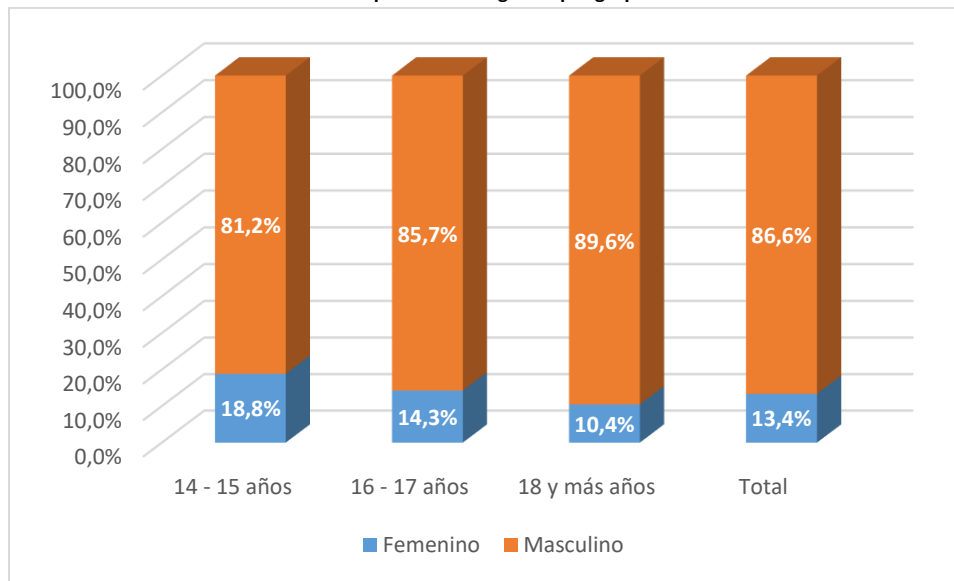

Fuente: SENAINFO DEPLAE

Respecto de la distribución de los jóvenes y adolescentes que ingresaron el año 2016, por tramos de edad, la tabla 5 muestra que el 47,3% del total corresponden a adolescentes que al momento del ingreso tenían entre 16 o 17 años de edad. El grupo menormente representado corresponde a los casos pertenecientes al tramo etario de 14 y 15 años con un 13,1% del total de casos, y el grupo de 18 años y más representa un 39,5% del total.

Tabla 5: Ingresos por edad y sexo. Año 2016

SEXO	TRAMO			TOTAL
	14 - 15 AÑOS	16 - 17 AÑOS	18 Y MÁS AÑOS	
Femenino	262	716	438	1.416
% respecto al total casos sexo femenino	18,5%	50,6%	30,9%	100%
Masculino	1.129	4.301	3.754	9.184
% respecto al total casos sexo masculino	12,3%	46,8%	40,9%	100%
Total	1.391	5.017	4.192	10.600
% respecto al total de casos	13,1%	47,3%	39,5%	100%

Fuente: SENAINFO DEPLAE

b) Distribución por región

En cuanto a la distribución de los casos por región (Gráfico 18), se observa que la Región Metropolitana (XIII) tiene un elevado número de ingresos, el cual representa casi el 41% del total (correspondiente a 4.334 casos), seguido por Valparaíso (V) con un 11% (1.170 casos), y Biobío (VIII) con un 7,6% de los ingresos (805 casos). Las regiones extremas del país concentran los menores porcentajes: Aysén recibe al 1% del total de ingresos (109 casos), Arica y Parícuta un 2,1% (220 casos) y la Región de Magallanes un 1% (107 casos).

Gráfico 18: Ingresos por región. Año 2016

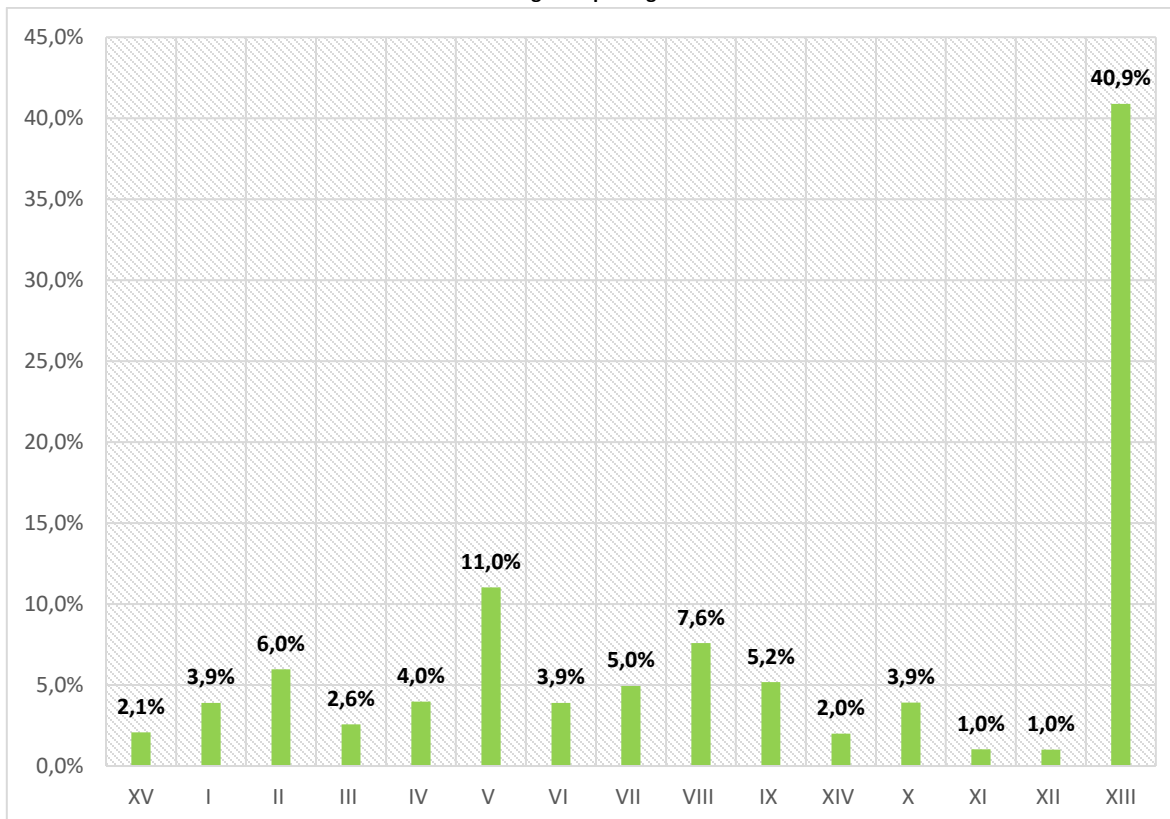

Fuente: SENAINFO DEPLAE

c) Distribución por modelo de atención

La distribución de los ingresos por modelo de atención, representada en la tabla 6, muestra que el 59,09% del total de los ingresos a sanciones o medidas se produce a proyectos de atención en medio libre. En cuanto a las sanciones privativas de libertad (32,41% del total) existe una mayor representación de la medida de régimen de internación provisoria, con un 20,82% del total de ingresos.

Tabla 6: Ingresos por Modelo de Atención. Año 2016

MODELO DE ATENCIÓN MEDIO LIBRE	FEMENINO	MASCULINO	TOTAL	PORCENTAJE RESPECTO AL TOTAL DE CASOS DE MODELO	PORCENTAJE RESPECTO AL TOTAL DE CASOS
Medida Cautelar Ambulatoria	300	1679	1979	31,68%	18,67%
Programa de Libertad Asistida	200	1.256	1.456	23,31%	13,74%
Programa de Libertad Asistida Especial	163	1.503	1.666	26,67%	15,72%
Servicios en Beneficio de la Comunidad y Reparación del Daño	225	938	1.163	18,62%	10,97%
Sub Total	888	5376	6264	100,29%	59,09%
MODELO DE ATENCIÓN SALIDAS ALTERNATIVAS	FEMENINO	MASCULINO	TOTAL	PORCENTAJE RESPECTO AL TOTAL DE CASOS DE MODELO	PORCENTAJE RESPECTO AL TOTAL DE CASOS
Programa de Salidas Alternativas	152	749	901		8,50%
MODELO DE ATENCIÓN PRIVADO DE LIBERTAD	FEMENINO	MASCULINO	TOTAL	PORCENTAJE RESPECTO AL TOTAL DE CASOS DE MODELO	PORCENTAJE RESPECTO AL TOTAL DE CASOS

Centro de Internación en Régimen Cerrado	42	768	810	23,58%	7,64%
Centro Semicerrado	29	389	418	12,17%	3,94%
Centro de Internación Provisoria	305	1902	2.207	64,25%	20,82%
Sub Total	376	3059	3435	100%	32,41%

Fuente: SENAINFO DEPLAE

d) Distribución por tipo de delito

En cuanto a la distribución por tipo de delito de los jóvenes y adolescentes que ingresaron al área de Justicia Juvenil, se puede señalar que los delitos más frecuentes son: robo con intimidación (20,25%), robo con violencia (14,01%), robo en lugar habitado o destinado a la habitación (12,11%), y receptación (7,41%). Para los tres delitos más frecuentes anteriormente mencionados, el modelo de Internación Provisoria (CIP) y Libertad Asistida (PLE) contabilizan la mayor cantidad de estos tipos de delitos. En cambio, en la Medida Cautelar Ambulatoria (MCA) el delito más frecuente es receptación. En cuanto a la distribución por modelo, el Centro de Internación Provisoria y la Medida Cautelar Ambulatoria son los que poseen un mayor porcentaje de ingresos, con un 20,82% y 18,67% del total de casos, respectivamente.

Tabla 7: Ingresos por delito y modelo de atención. 20 delitos más frecuentes¹⁵. Año 2016

DELITO	MEDIO LIBRE				PRIVADO DE LIBERTAD			SALIDAS ALTERNATIVAS	TOTAL	% TOTAL CASOS
	MCA	PLA	PLE	SBC	CIP	CRC	CSC	PSA		
Robo con intimidación	299	250	554	3	638	253	143	7	2.147	20,25%
Robo con violencia	236	116	378	7	467	179	86	16	1.485	14,01%
Robo en lugar habitado o destinado a la habitación	159	157	310	10	372	159	68	49	1284	12,11%
Receptación	227	190	67	141	67	7	12	74	785	7,41%
Hurto Simple de media a menos de 4 UTM	29	49	9	290	92	0	1	74	544	5,13%
Robo en lugar no habitado	104	62	14	127	28	9	8	92	444	4,19%
Robo por sorpresa	109	93	25	117	21	10	8	55	438	4,13%
Tráfico de pequeñas cantidades (Art. 4)	195	42	10	47	20	0	0	82	396	3,74%
Robo en bienes nacionales de uso público	103	73	22	99	23	5	7	47	379	3,58%
Quebrantamiento	0	144	36	3	3	58	22	0	266	2,51%
Homicidio	6	4	56	0	72	59	29	0	226	2,13%
No especifica delito	10	2	2	7	172	2	1	8	204	1,92%
Hurto Simple de 4 a 40 UTM	15	57	6	33	27	1	1	28	168	1,58%
Porte ilegal de arma de fuego, municiones y otros	41	32	27	12	17	2	1	10	142	1,34%
Lesiones menos graves	38	6	1	28	8	1	0	47	129	1,22%
Tráfico ilícito de drogas	39	12	25	5	28	7	3	3	122	1,15%
Robo de vehículo motorizado	43	22	11	18	20	1	3	4	122	1,15%
Violación de menor de 14 años	22	9	21	0	10	2	4	26	94	0,89%
Amenazas simples contra personas y propiedades	28	7	1	23	4	1	1	27	92	0,87%
Daños simples	17	5	1	32	5	0	1	29	90	0,85%
Porte de arma cortante o punzante (288 bis)	16	5	1	16	5	0	0	27	70	0,66%
Lesiones graves	26	16	3	7	6	1	2	9	70	0,66%
Abuso Sexual Impropio de menor de 14 años	18	6	17	0	2	2	1	16	62	0,58%
Abuso Sexual de menor de 14 años (con contacto corporal)	12	10	6	0	1	2	0	21	52	0,49%
Lesiones leves	14	3	0	8	1	2	0	20	48	0,45%

¹⁵ En la tabla 4 se puede apreciar los 25 delitos más frecuentes respecto del total de ingresos, ordenados de manera descendente. Las restantes delitos se agruparon en la categoría Otros.

DELITO	MEDIO LIBRE				PRIVADO DE LIBERTAD			SALIDAS ALTERNATIVAS	TOTAL	% TOTAL CASOS
	MCA	PLA	PLE	SBC	CIP	CRC	CSC	PSA		
Otros	173	84	63	130	98	47	16	130	741	6,99%
Total	1.979	1.456	1666	1.163	2.207	810	418	901	10.600	100%
% respecto a Modelo	18,67%	13,74 %	15,72 %	10,97 %	20,82 %	7,64%	3,94%	8,50.%	100%	

Fuente: SENAINFO DEPLAE

6.2 Vigentes

a) Distribución por grupo de edad y sexo

Del total de vigentes al 31 de diciembre de 2016, un 12,5% corresponde a mujeres (1.304 casos) y un 87,5% a hombres (10.422 casos). La cantidad de mujeres es indirectamente proporcional a la edad, es decir, que a medida que aumenta la edad disminuye el número de mujeres.

Según el gráfico 20, en el tramo de edad de 14 y 15 años hay un 17,6% de mujeres, en el tramo de 16 y 17 años representan un 14,3% y en el tramo de 18 años y más, el porcentaje desciende a un 10,1% del total. Al contrario, la cantidad de hombres es directamente proporcional a la edad, aumentando el número de hombres vigentes a medida que aumenta la edad. De esta manera, en el tramo de 14 a 15 años hay un 82,4% de hombres, en el tramo de 16 y 17 años representan un 85,7% y, por último, en el tramo de 18 años y más el porcentaje aumenta a 89,9% del total.

Gráfico 19: Distribución por sexo de vigentes por grupo de edad. Año 2016

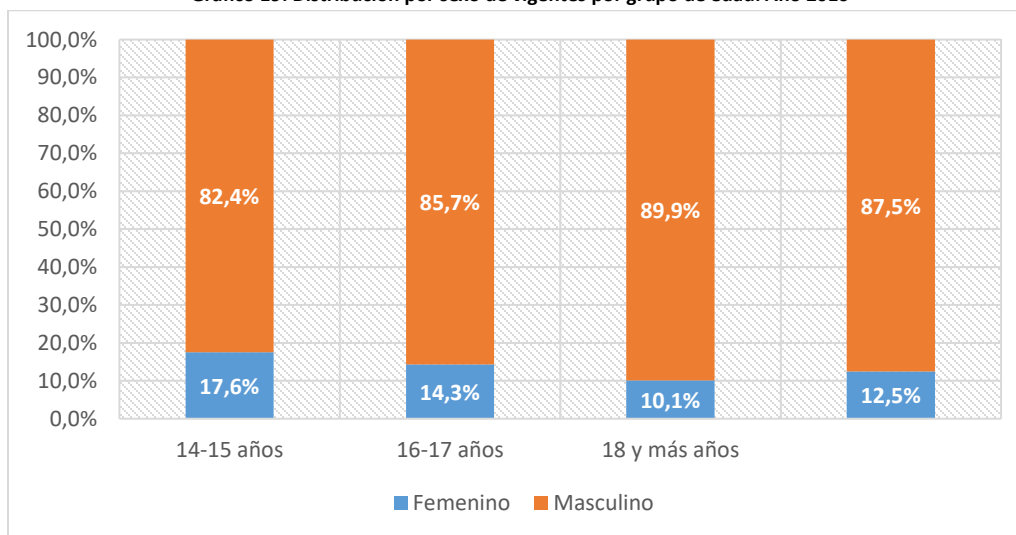

Fuente: SENAINFO DEPLAE

La tabla 8 señala que un 50,5% del total de jóvenes vigentes tiene 18 años o más de edad (5.266 casos). En esta categoría de edad, tanto los hombres como las mujeres constituyen los grupos mayormente representados con un 51,9% y un 40,9%, respectivamente. Considerando la totalidad de adolescentes y jóvenes vigentes al 31 de diciembre de 2016, aquellos de 18 años o más constituyen un 50,5% del total. Finalmente, los adolescentes entre 14 y 15 años constituyen un 9,7% del total de vigentes.

Tabla 8: Vigentes por edad y sexo. Año 2016

SEXO		TRAMO DE EDAD			TOTAL
		14-15 AÑOS	16-17 AÑOS	18 Y MÁS AÑOS	
Femenino	Recuento	177	594	533	1.304
	% respecto al total	13,6%	45,6%	40,9%	100%
Masculino	Recuento	830	3555	4733	9.118
	% respecto al total	9,1%	39%	51,9%	100%
TOTAL	RECuento	1007	4.149	5.266	10.422
	% RESPECTO AL TOTAL DE CASOS	9,7%	39,8%	50,5%	100%

Fuente: SENAINFO DEPLAE

b) Distribución por región

La distribución regional de los jóvenes vigentes al 31 de diciembre de 2016 muestra que la región con mayor representación es la Metropolitana (XII) con un 38,8% (4.043 casos), seguida de Valparaíso (V) con un 10,2% (1.059 casos) y Biobío (VIII) con un 6,8% (711 casos). Las regiones con menor representación son Aysén y Magallanes, con 1,2% y 1,1%, respectivamente.

Gráfico 20: Vigentes por región. Año 2016

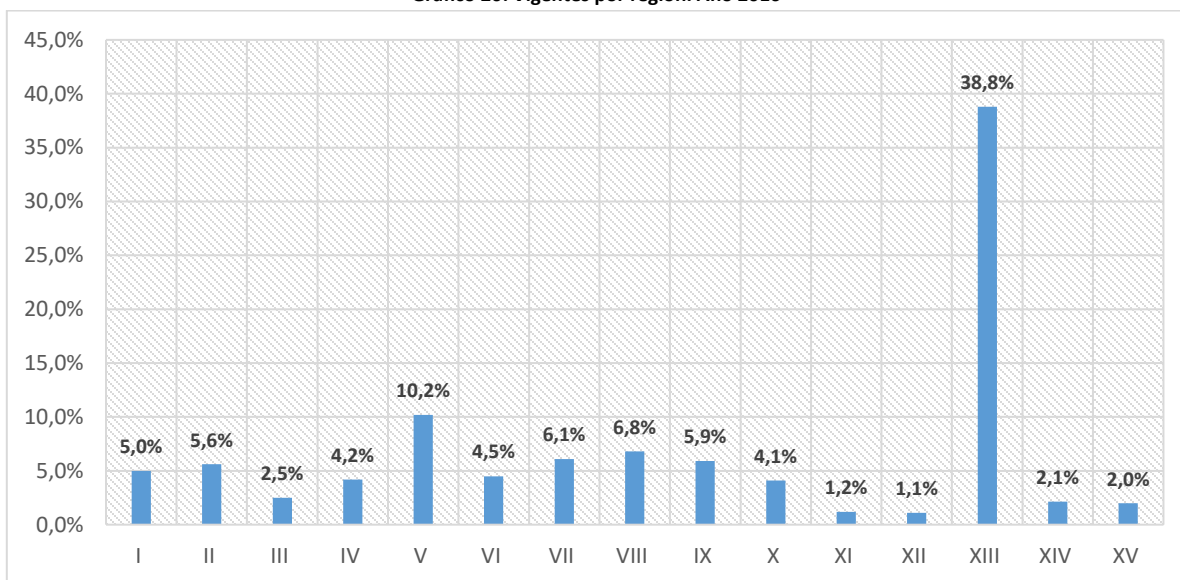

Fuente: SENAINFO DEPLAE

c) Distribución por sanciones y medidas

En la tabla 9 se observa que la sanción de Libertad Asistida Especial (PLE) presenta la mayor cantidad de jóvenes vigentes (3.736), seguida por el Programa de Libertad Asistida (PLA) con 1.619 casos vigentes. En cuanto al porcentaje de ocupación, en total el sistema presenta un 79,16% de ocupación, siendo la medida Centro de Internación en Régimen Cerrado (CSC) y el Programa de Libertad Asistida (PLA), quienes presentan una situación de sobreocupación. La medida Centro de Internación en Régimen Cerrado (CRC) es la que presenta la menor tasa de ocupación, con un 42,06% de las plazas ocupadas al 31 de diciembre de 2016.

Tabla 9: Plazas v/s Vigentes por Modelo de Atención. Año 2016

MODELO DE ATENCIÓN	PLAZAS OCUPADAS	PLAZAS VIGENTES	% DE OCUPACIÓN
CIP - Centro de Internación Provisoria	545	690	78,99%
CRC - Centro de Internación en Régimen Cerrado	405	963	42,06%
CSC - Centro Semicerrado	612	531	115,25%
MCA - Medida Cautelar Ambulatoria	1.304	1.548	84,24%
PLA - Programa de Libertad Asistida	1.619	1.540	105,13%
PLE - Programa de Libertad Asistida Especial	3.736	4.078	91,61%
PSA - Programa de Salidas Alternativas	1.092	1.898	57,53%
SBC- Servicios en Beneficio de la Comunidad y Reparación Del Daño	1.109	1.918	57,82%
Total	10.422	13.166	79,16%

Fuente: SENAINFO DEPLAE

6.3 Egresos

a) Distribución por grupo de edad y sexo

El gráfico 21 indica que el 87,26% del total de egresos corresponde a hombres (10.754 casos) y un 12,74% a mujeres (1.570 casos). En el grupo de 14 y 15 años la proporción de mujeres es la mayor con respecto a los otros tramos etarios, con un 19,65% del total. Esta proporción va disminuyendo a medida que aumenta la edad, observándose un 13,28% de mujeres en el grupo de 16 y 17 años y un 10,95% en el grupo de edad de 18 años o más.

Gráfico 21: Distribución por sexo de egresos por grupo de edad. Año 2016

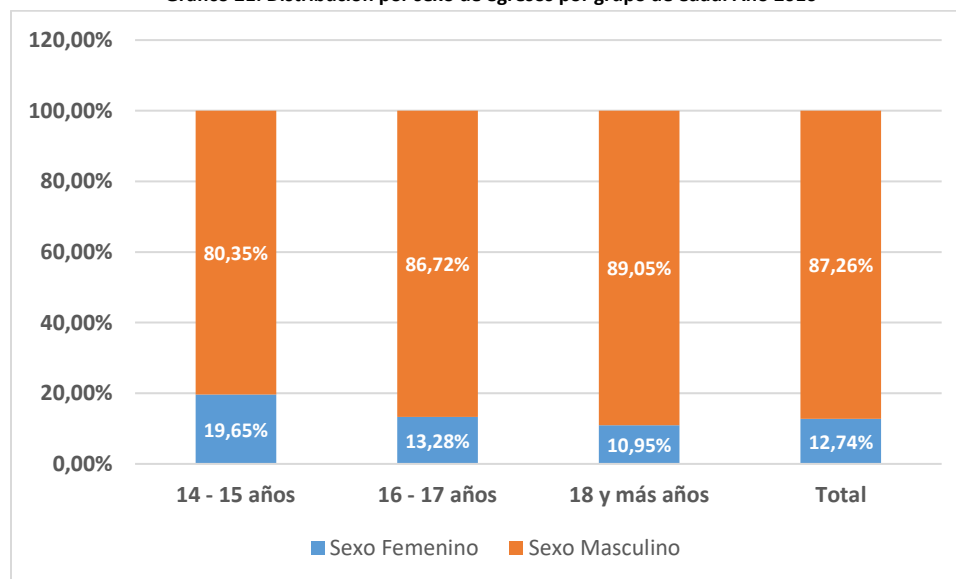

Fuente: SENAINFO DEPLAE

Respecto a los egresos por grupo de edad, según la tabla 10, el 49,78% del total corresponde a jóvenes de 18 años y más. El grupo de 16 y 17 años constituye un 40,51% del total y el menormente representado es el de 14 y 15 años de edad con un 9,7%.

Tabla 10: Egresos por edad y sexo

SEXO	TRAMO DE EDAD			TOTAL
	14 - 15 AÑOS	16 - 17 AÑOS	18 Y MÁS AÑOS	
Femenino	235	663	672	1.570
% femenino	14,97%	42,23%	42,80%	100%
Masculino	961	4.330	5.463	10.754
% masculino	8,94%	40,26%	50,80%	100%
Total	1.196	4.993	6.135	12.324
%	9,70%	40,51%	49,78%	100%

Fuente: SENAINFO DEPLAE

b) Distribución por región

La Región Metropolitana concentra la mayor proporción de egresados, con un 41,1% del total (5.066 casos). Le siguen Valparaíso con un 10,8% (1.330 casos) y Biobío con un 7,3% (902 casos). Las regiones extremas del país concentran los porcentajes más bajos. En Arica y Parinacota los egresos son un 1,9% del total (230 casos) mientras que en Magallanes corresponden a un 1% (118 casos) y en Aysén a un 0,9% (112 casos).

Gráfico 22: Distribución de egresados por región. Año 2016

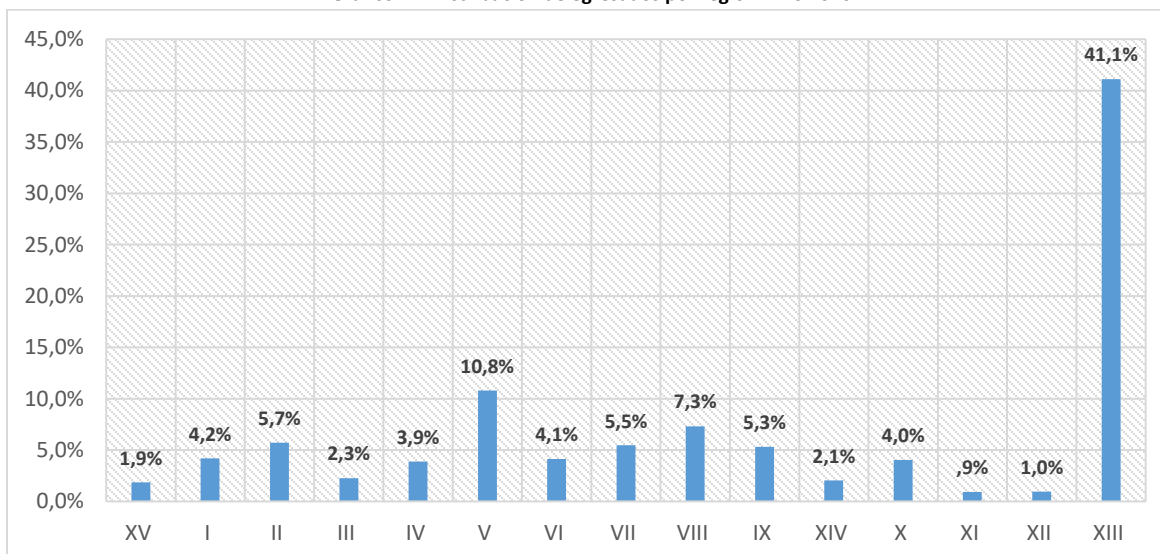

Fuente: SENAINFO DEPLAE

c) Distribución por sanciones y medidas, según causal de egresos

La tabla 11 muestra la distribución de los casos considerando la causal de egreso y el tipo de sanción o medida. En ese sentido, para el medio Privado de Libertad la causal de egreso más frecuente en el modelo "Centro de Internación" (CIP) es "Tribunal pone término a medida cautelar y aplica sanción", concentrando el 51,8% de los casos (1.205); en el modelo "Centro de Internación en Régimen Cerrado" (CRC), el 52,5% de los jóvenes y adolescentes egresan por la causal "Tribunal decreta cumplimiento de la sanción o salida alternativa" (432 casos); y en el modelo "Centro Semicerrado" (CSC), la causal de egreso más común es "Incumplimiento de sanción o medida (sin pronunciamiento o resolución del Tribunal)", agrupando un 33,7% de los casos (127). En relación a las sanciones o medidas en Medio Libre, se puede señalar que en los modelos: Programa de Libertad Asistida (PLA), Programa de Libertad Asistida Especial (PLE) y Servicios en Beneficio de la Comunidad y Reparación del Daño (SBC), la principal causa de egreso es "Tribunal decreta cumplimiento de la sanción o

salida alternativa”, representando un 73,3%, 56,9%, y 64,2%, respectivamente. En cambio, en la “Medida Cautelar” (MCA) la principal causa de egreso, concentrando un 40,7% de los casos asociados a ese modelo (990 casos), es “Tribunal pone término a medida cautelar y aplica sanción”. Por último, en el modelo de “Salidas Alternativas” (PSA), la más frecuente causa de egreso es “Tribunal decreta cumplimiento de la sanción o salida alternativa”, con 689 casos, lo cual representa el 62,9%.

ANUARIO ESTADÍSTICO SENAME 2016

CAUSAL DE EGRESO	PRIVADO DE LIBERTAD						MEDIO LIBRE						SALIDAS ALTERNATIVAS		TOTAL			
	CIP		CRC		CSC -		MCA		PLA		PLE		SBC				PSA	
	RECUENTO	% DENTRO DE MODELO	RECUENTO	% DENTRO DE MODELO	RECUENTO	% DENTRO DE MODELO	RECUENTO	% DENTRO DE MODELO	RECUENTO	% DENTRO DE MODELO	RECUENTO	% DENTRO DE MODELO	RECUENTO	% DENTRO DE MODELO	RECUENTO	% DENTRO DE MODELO	RECUENTO	% DENTRO DE MODELO
Tribunal pone término a medida cautelar en espera de sentencia	210	9,0%	0	0%	0	0%	89	3,7%	0	0%	0	0%	0	0%	0	0%	299	2,4%
Tribunal pone término a medida cautelar sin esperar sanción	415	17,8%	1	0,1%	0	0%	470	19,3%	0	0%	0	0%	0	0%	0	0%	886	7,2%
Tribunal pone término a medida cautelar y aplica sanción	1205	51,8%	2	0,2%	0	0%	990	40,7%	0	0%	0	0%	0	0%	0	0%	2197	17,8%
Tribunal revoca sanción	105	4,5%	6	0,7%	2	0,5%	1	0%	3	0,2%	4	0,2%	8	0,5%	34	3,1%	163	1,3%
Total con respecto al modelo	2327	100%	823	100%	383	100%	2430	100%	1643	100%	2014	100%	1609	100%	1095	100%	12.324	100%

Fuente: SENAINFO

IV. ÁREA DE ADOPCIÓN

1. INICIO DE CAUSAS DE SUSCEPTIBILIDAD DE ADOPCIÓN

Para que un niño/a o adolescente sea declarado susceptible de ser adoptado, es necesario que la solicitud se fundamente en algunas de las causales que el artículo 12° de la Ley 19.620 dispone. Por tanto, se procederá a la declaración de susceptibilidad de adopción cuando el padre, madre o las personas a quienes se haya confiado su cuidado se hallen en alguna de las siguientes situaciones:

1. Se encuentren inhabilitados física o moralmente para ejercer el cuidado personal, de conformidad al artículo 226 del Código Civil.
2. No le proporcionen atención personal o económica durante el plazo de dos meses. Si el menor tuviere una edad inferior a un año, este plazo será de 30 días.
3. Lo entreguen a una institución pública o privada de protección de menores o a un tercero, con ánimo manifiesto de liberarse de sus obligaciones legales.

Es importante señalar que el artículo 10° de la referida ley, permite iniciar la causa de susceptibilidad de adopción antes del nacimiento del hijo, interviniendo con su patrocinio el Servicio Nacional de Menores o un organismo acreditado ante este.

A continuación, se presentarán una serie de cruces con variables de interés.

Tabla 12. Número de niños/as con causa de susceptibilidad iniciada, según Sexo y Región. Año 2016

REGIÓN	SEXO				% RESPECTO TOTAL DE CAUSAS
	MASCULINO	FEMENINO	POR NACER	TOTAL	
I	9	5	1	15	2,28%
II	26	27	0	53	8,05%
III	7	12	0	19	2,89%
IV	13	7	0	20	3,04%
V	34	28	0	62	9,42%
VI	14	12	0	26	3,95%
VII	19	20	0	39	5,93%
VIII	32	50	2	84	12,77%
IX	15	12	4	31	4,71%
X	22	16	4	42	6,38%
XI	1	0	0	1	0,15%
XII	5	1	0	6	0,91%
XIII	124	99	0	223	33,89%
XIV	4	14	0	18	2,74%
XV	9	6	4	19	2,89%
Total	334	309	15	658	100%
% Total	50,76%	46,96%	2,28%	100%	

Fuente: Base de Datos Seguimiento de Causas de Adopción

Durante el año 2016, se iniciaron 658 causas de susceptibilidad de adopción, de las cuales 334 casos corresponden al sexo masculino, 309 casos al sexo femenino y 15 casos de sexo indeterminado (por nacer). Por tanto, del total de casos un 50.76% corresponde a niños, 46.96% a sexo femenino y un 2.28% de niños/as

por nacer. Un 33.89% de casos con susceptibilidad de adopción se concentran en la Región Metropolitana, lo cual se condice con el peso poblacional de esta región con respecto al total nacional.

Gráfico 23: Número de NNA con causas de susceptibilidad de adopción iniciadas según sexo, año 2016

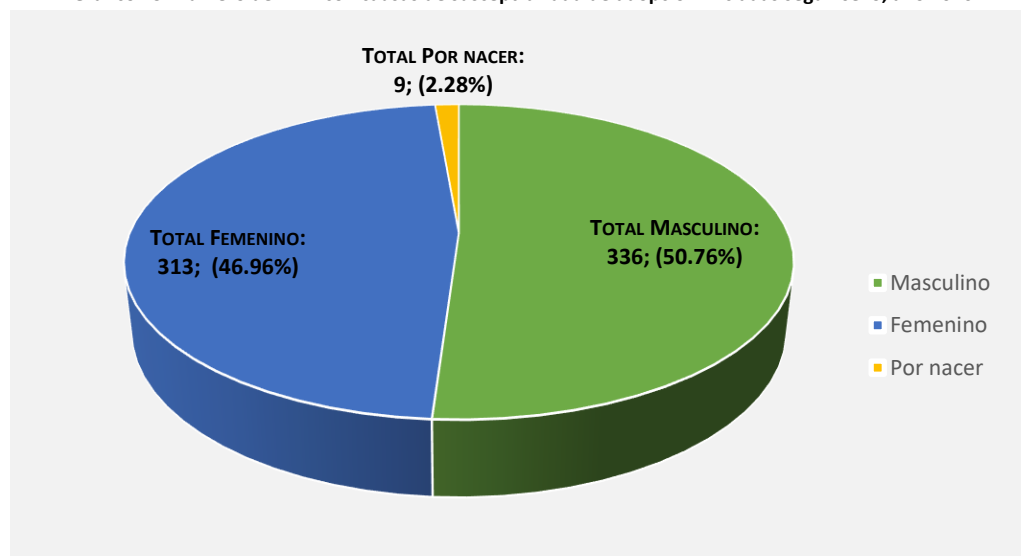

Fuente: Base de Datos Seguimiento de Causas de Adopción

Tabla 13. Número de niños/as con causa de susceptibilidad iniciada, según Edad y Unidad Operativa. Año 2016

GRUPOS DE EDAD	UNIDAD OPERATIVA			% RESPECTO TOTAL CAUSAS
	UNIDADES REGIONALES DE ADOPCIÓN SENAME	ORGANISMOS COLABORADORES	TOTAL	
EN GESTACIÓN	15	0	15	2,3%
< 1 AÑO	188	66	254	38,6%
1-3 AÑOS	166	30	196	29,8%
4-7 AÑOS	159	23	182	27,7%
8 Y MÁS AÑOS	11	0	11	1,7%
TOTAL	539	119	658	100%

Fuente: Base de Datos Seguimiento de Causas de Adopción

Del total de casos de susceptibilidad de adopción, aproximadamente un 81,9% (539) fueron iniciadas por Unidades Regionales de Adopción de Sename, porcentaje significativamente superior a los casos iniciados por los Organismos Colaboradores Acreditados. No obstante, en ambas unidades operativas, las causas de susceptibilidad iniciadas en niños/as menores a un año presentan los valores más altos en comparación con los otros grupos etarios.

Tabla 14. Número de niños/as con causa de susceptibilidad iniciada, según causales invocadas en el Tribunal. Año 2016

CAUSALES	TOTAL	% TOTAL
Inhabilidad, Abandono y Animo Manifiesto	172	26,1%
Inhabilidad (Art. 12 N° 1)	165	25,1%
Inhabilidad y Abandono	134	20,4%
Cesión Normal (Art. 9)	112	17%
Inhabilidad y Animo Manifiesto	44	6,70%
Cesión en Vientre (Art. 10)	15	2,30%
Abandono y Animo Manifiesto	8	1,20%
Abandono (Art. 12 N° 2)	7	1,10%

CAUSALES	TOTAL	% TOTAL
Animo manifiesto (Art. 12 N° 3)	1	0,20%
TOTAL	658	100%

Fuente: Base de Datos Seguimiento de Causas de Adopción

Durante el año 2016, las principales causales invocadas para la tramitación de la susceptibilidad de adopción fueron: Inhabilidad, Abandono y Ánimo Manifiesto (Art. 12 N° 1, 2 y3) con 172 casos (26.1%); Inhabilidad (Art. 12 N°1) con 165 casos (25,1%) y la tercera más invocada es Inhabilidad y Abandono con 20,4% (134 casos). Por lo tanto, todas las causales que implican inhabilidad, suman un 78,3% del total de casos (515).

Gráfico 24: Número de NNA con causas de susceptibilidad de adopción iniciadas, según causales invocadas en un Tribunal. Año 2016

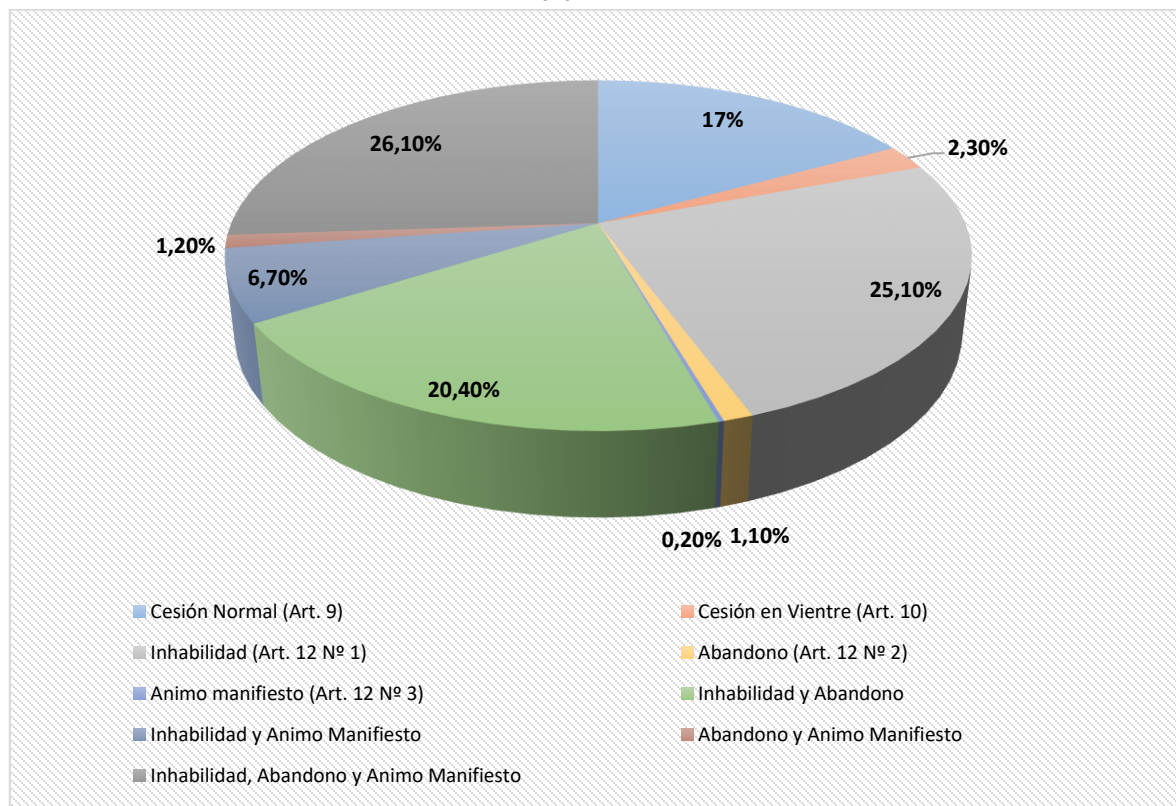

Fuente: Base de Datos Seguimiento de Causas de Adopción

2. ENLACES NACIONALES E INTERNACIONALES

El “enlace” dice relación con el encuentro entre el niño/a y quienes serán su familia adoptiva, el que se conforma legalmente a través de la entrega del “cuidado personal” por parte de un Juez de Familia. Este “enlace” o “encuentro” debe ser siempre antecedido por una preparación de ambas partes, especialmente cuando se trata de niños/as mayores.

Tabla 15. Número de niños/as con enlace adoptivo, según Sexo y Región. Año 2016

REGIÓN	SEXO		
	MASCULINO	FEMENINO	TOTAL
Fundación Chilena de la adopción	18	15	33
Fundación San José	27	15	42
Fundación Mi Casa	6	14	20
Fundación Padre Alceste Piergiovani	2	1	3
I Tarapacá	7	6	13
II Antofagasta	16	12	28
III Atacama	4	9	13
IV Coquimbo	8	4	12
V Valparaíso	35	35	70
VI Libertador Bdo. O'Higgins	9	7	16
VII Maule	10	21	31
VIII Biobío	29	31	60
IX La Araucanía	4	11	15
X Los Lagos	18	21	39
XI Aysén	0	0	0
XII Magallanes	1	0	1
XIII Metropolitana	30	26	56
XIV Los Ríos	4	8	12
XV Arica y Parinacota	5	3	8
Total	233	239	472
% respecto al total	49,36%	50,64%	100%

Fuente: ADOPSEN

En cuanto a la distribución de los enlaces adoptivos por sexo no existen diferencias significativas a nivel nacional.

Tabla 16. Número de niños/as con enlace adoptivo, según Edad y Unidad Operativa. Año 2016

GRUPOS DE EDAD	UNIDAD OPERATIVA					
	UNIDADES REGIONALES DE ADOPCIÓN SENAME	% RESPECTO AL TOTAL DE ENLACES UNIDADES REGIONALES	ORGANISMOS COLABORADORES	% RESPECTO AL TOTAL DE ENLACES ORGANISMOS COLABORADORES	TOTAL	% RESPECTO AL TOTAL DE ENLACES
< 1 año	90	24,1%	44	44,9%	134	28,4%
1-3 años	124	33,2%	36	36,7%	160	33,9%
4-7 años	108	28,9%	11	11,2%	119	25,2%
8 y más años	52	13,9%	7	7,1%	59	12,5%
Total	374	100,0%	98	100,0%	472	100,0%

Fuente: ADOPSEN

Considerando la totalidad de los enlaces, un 62,3% corresponden a niños/as hasta los tres años de edad, que contrasta con el 12.5% de los enlaces de niños/as de 8 y más años de edad. En los Organismos Colaboradores, el 44,9% de los enlaces se concretaron con niños/as menores a 1 año (44 niños/as), en cambio, en las Unidades Regionales, este tramo representa un 24,1%, que corresponde a 90 niños/as. En el tramo de 1 - 3 años, las

Unidades Regionales enlazaron 124 niños/as (33,2%), y los OCA 36 casos (36,7%). En el tercer tramo, de 4 - 7 años, el total de enlaces fue de 108 (28,9%) y en los Organismos Colaboradores enlazaron a 11 niños/as (11,2%). Finalmente, los niños/as de 8 y más años enlazados en Sename fueron 52, correspondiendo al 13,9%, a diferencia de los OCA, que enlazaron 7 niños/as, alcanzando al 7,1%. Las cifras muestran que las Unidades Regionales de Adopción gestionan enlaces de niños/as de 4 años y más, en un 42,8% (160), y los Organismos Acreditados en un 18,3% (18 casos). Esta información es relevante para la interpretación de las Tablas que se presentan a continuación.

Tabla 17. Número de niños/as con enlace adoptivo, según Edad y país de destino. Año 2016

País de destino	Edad				Total	% Total
	< 1 año	1-3 años	4-7 años	8 y más años		
Chile	134	158	81	22	395	83,69%
Italia	0	0	26	28	54	11,44%
Noruega	0	0	2	1	3	0,64%
Francia	0	2	7	5	14	2,97%
Alemania	0	0	1	3	4	0,85%
Bélgica	0	0	1	0	1	0,21%
Suecia	0	0	1	0	1	0,21%
Subtotal extranjeros	0	2	38	37	77	16,31%
Total	134	160	119	59	472	100,00%

Fuente: ADOPSEN

En el 83,69% (395) de los casos, los enlaces adoptivos corresponden a solicitantes residentes en Chile, por consiguiente, los enlaces correspondientes a residentes en el extranjero alcanzan el 16,31% (77) de los casos, que en su mayoría corresponden a solicitantes con residencia en Italia (54 matrimonios).

Tabla 18. Número de niños/as con enlace adoptivo nacional, según Edad. Años 2008 – 2016

Años	EDAD				SIN INFORMACIÓN	TOTAL
	0- 2 AÑOS	3 - 5 AÑOS	6 - 8 AÑOS	9 Y MÁS AÑOS		
2008	298	78	16	5	1	398
2009	309	84	18	9	0	420
2010	318	78	19	4	0	419
2011	381	106	34	17	0	538
2012	359	94	20	11	3	487
2013	326	117	29	15	0	487
2014	300	109	36	18	0	463
2015	247	111	31	19	0	408
2016	259	83	42	13	0	397

Fuente: ADOPSEN

Al analizar el número de enlaces adoptivos nacionales entre el periodo 2008 y 2016 (Tabla 19), es posible señalar que desde el 2008 al 2011 se evidenció un proceso de aumento en el número de enlaces, llegando a su peak el año 2011, con 538 enlaces efectivos. Pero a partir de esos años se observa la tendencia hacia una disminución constante y significativa en el número de enlaces, alcanzando el 2016 un total de 397 niños/as con enlace adoptivo, frecuencia menor a la presente en los años del periodo evaluado.

Tabla 19. Número de niños/as con enlace adoptivo, según Estado Civil de solicitantes nacionales y Unidad Operativa. Año 2016

ESTADO CIVIL	UNIDAD OPERATIVA			% RESPECTO AL TOTAL
	UNIDADES REGIONALES DE ADOPCIÓN SENAME	ORGANISMOS COLABORADORES	TOTAL	
Matrimonios	289	84	373	94,4%
Soltero/a	14	1	15	3,8%
Viudo/a	4	0	4	1,0%
Divorciado/a	2	1	3	0,8%
Total	309	86	395	100%

Fuente: ADOPSEN

Independiente de la Unidad Operativa, la generalidad de los casos de enlaces adoptivos corresponde a solicitudes realizadas por matrimonios, alcanzando el 94,4% de los casos. Por tanto, los enlaces adoptivos de personas con otro estado civil aportan marginalmente al universo de casos registrados.

Tabla 20. Tiempo de espera de los niños/as desde que son declarados susceptibles de ser adoptados hasta el enlace. Año 2016

TIEMPO DE ESPERA	UNIDAD OPERATIVA		
	CANTIDAD DE NIÑOS(AS) UNIDADES REGIONALES DE ADOPCIÓN SENAME	CANTIDAD DE NIÑOS(AS) ORGANISMOS COLABORADORES	TOTAL
Hasta 5 meses	257	74	331
Entre 6 y 11 meses	57	11	68
Entre 12 y 17 meses	26	7	33
18 y más meses	34	6	40
Total	374	98	472
Promedio (en días)	210,8	138,9	195,8
Promedio (en meses)	6,9	4,6	6,4

Fuente: ADOPSEN

El tiempo de espera de los niños/as, desde que son declarados susceptibles de ser adoptados hasta el enlace, muestra una diferencia entre las Unidades Regionales (6,9 meses en promedio) y los Organismos Colaboradores (4,6 meses en promedio). La diferencia entre ambas Unidades Operativas, radica en la edad de los niños/as, dado que, a menor edad, menor el tiempo de espera, y los OCA tramitan principalmente a niños/as hasta 3 años.

3. FAMILIA DE ORIGEN

En este acápite se entrega información asociada al Subprograma de Apoyo y Orientación a la Familia de Origen del Programa de Adopción, el que tiene como finalidad:

- Brindar atención y asesoría psicosocial y jurídica a los padres/madres biológicas/as y/o familia de origen en conflicto con sus roles parentales, o que han manifestado su intención de ceder a su hijo/a en adopción, que les permita discernir responsable e informadamente sobre el futuro de su hijo.
- Entregar orientación y apoyo profesional a los padres/madres biológicas/as y/o familia de origen en conflicto con sus roles parentales, que luego del proceso de discernimiento han decidido asumir el cuidado y protección del niño/a.
- Otorgar orientación psicosocial y jurídica a la familia de origen, cuyo hijo/a se encuentra institucionalizado por grave vulneración de derechos en un proyecto del sistema residencial de la red Sename, y de quien se ha iniciado o considerado iniciar el procedimiento previo de declaración judicial de susceptibilidad de adopción.

Tabla 21. Número de personas en conflicto con su parentalidad atendidas según Sexo y Región. Año 2016

REGIÓN	SEXO			
	FEMENINO	MASCULINO	TOTAL	% TOTAL
I	13	0	13	4,7%
II	13	0	13	4,7%
III	6	0	6	2,2%
IV	2	0	2	0,7%
V	8	0	8	2,9%
VI	6	0	6	2,2%
VII	11	0	11	4%
VIII	18	0	18	6,5%
IX	13	0	13	4,7%
X	18	0	18	6,5%
XI	3	0	3	1,1%
XII	3	0	3	1,1%
XIII	145	0	145	52,7%
XIV	9	0	9	3,3%
XV	7	0	7	2,5%
Total	275	0	275	100%

Fuente: ADOPSEN

La totalidad de las personas atendidas por conflictos con su embarazo son de sexo femenino y se concentran mayoritariamente en la Región Metropolitana, reportándose el 52,7% de los casos en esta región.

Tabla 22. Número de personas en conflicto con su embarazo atendidas, según Edad y Región. Año 2016

REGIÓN	UNIDADES REGIONALES DE SENAME				
	< 18 AÑOS	18-25 AÑOS	26-35 AÑOS	36 Y MÁS AÑOS	TOTAL
I	3	4	1	5	13
II	1	6	4	2	13
III	1	3	2	0	6
IV	0	1	0	1	2
V	0	4	3	1	8
VI	2	1	2	1	6
VII	3	6	1	1	11
VIII	1	6	7	4	18
IX	3	6	3	1	13
X	0	11	7	0	18
XI	1	2	0	0	3
XII	0	2	1	0	3
XIII	9	72	44	20	145
XIV	2	5	1	1	9
XV	2	2	3	0	7
Total	28	131	79	37	275
% Total	10,18%	47,64%	28,73%	13,45%	100%

Fuente: ADOPSEN

Las mujeres atendidas por conflictos con su embarazo se distribuyen de manera heterogénea en relación al tramo etario. De tal manera que casi la mitad de los casos pertenecen a mujeres cuyas edades fluctúan entre los 19 a los 25 años- 47,68% específicamente-, seguido por un 28,73% pertenecientes al tramo etario de 26 a 35 años. En los tramos etarios extremos los casos bordean el 10%.

Tabla 23. Número de personas en conflicto con su parentalidad atendidas según Edad y Unidad Operativa. Año 2016

GRUPOS DE EDAD	UNIDAD OPERATIVA			
	UNIDADES REGIONALES DE ADOPCIÓN SENAME	ORGANISMOS COLABORADORES	TOTAL	% TOTAL
< 18 años	24	4	28	10,2%
18-25 años	70	61	131	47,6%
26-35 años	41	38	79	28,7%
36 y más años	21	16	37	13,5%
Total	156	119	275	100%

Fuente: ADOPSEN

Al analizar las atenciones de personas en conflicto con su embarazo según edad, desagregadas por Unidad Operativa, es posible observar que la distribución es similar, a excepción del tramo de edad menor a 18 años, en dónde se observa una diferencia significativa en los atendidos por las Unidades de Adopción Regionales, que corresponde al 15,3%(24), comparada al 3.3% (4) del total de mujeres atendidas en los Organismos Colaboradores en ese tramo etario.

Gráfico 25: Número de personas en conflicto con su parentalidad atendidas, según edad y unidad operativa. Año 2016

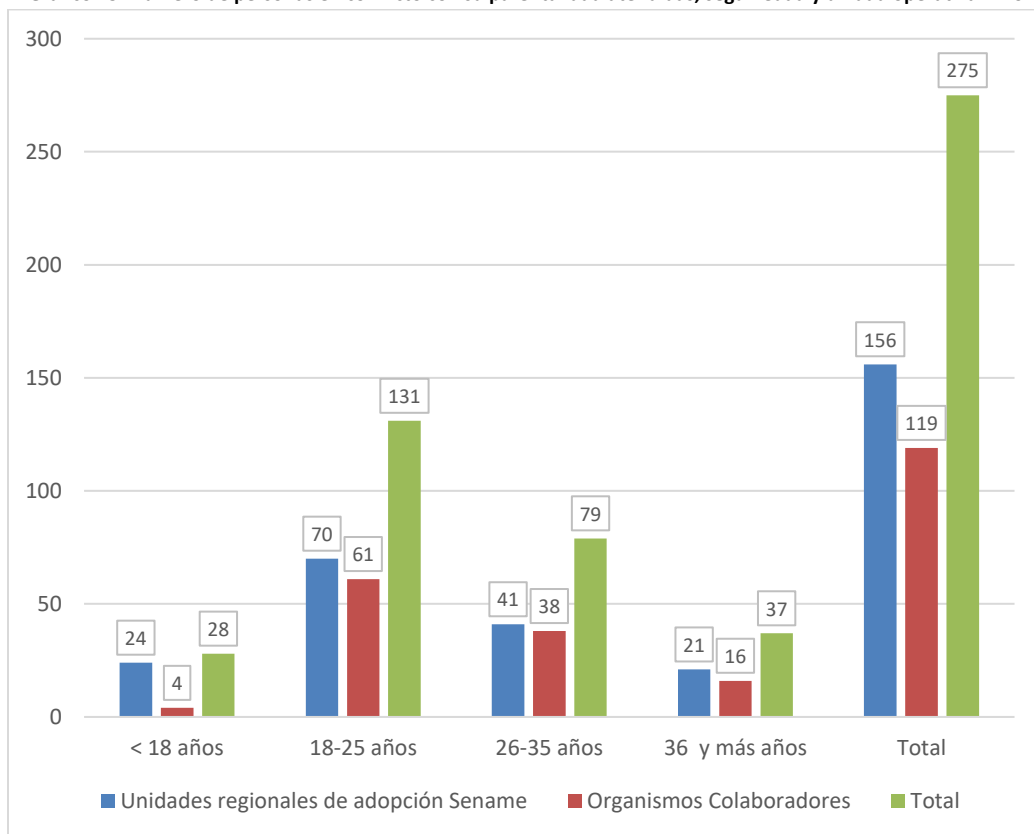

Fuente: ADOPSEN

4. SOLICITANTES PARA ADOPCIÓN

La Ley de Adopción N° 19.620, en sus Artículos 20°, 21° y 22°, establece quienes pueden adoptar a un niño/a o adolescente declarado/a susceptible de ser adoptado/a, refiriendo cuáles son los requisitos legales, y el orden de prelación, el que se indica a continuación:

- Los cónyuges chilenos o extranjeros con residencia permanente en el país.
- Los cónyuges chilenos o extranjeros residentes fuera de Chile.
- Las personas solteras, divorciadas o viudas, con residencia permanente en Chile.

Tabla 24. Número de personas/matrimonios consultantes para adopción, según situación matrimonial y Región. Año 2016

REGIÓN	ESTADO CIVIL					
	MATRIMONIO	% RESPECTO A REGIÓN	OTRAS ¹⁶	% RESPECTO A REGIÓN	TOTAL	% RESPECTO A TOTAL
I	19	90,5%	2	9,5%	21	2,1%
II	85	98,8%	1	1,2%	86	8,5%
III	17	89,5%	2	10,5%	19	1,9%
IV	26	78,8%	7	21,2%	33	3,3%
V	96	91,4%	9	8,6%	105	10,4%
VI	41	83,7%	8	16,3%	49	4,9%
VII	30	96,8%	1	3,2%	31	3,1%
VIII	88	97,8%	2	2,2%	90	8,9%
IX	69	84,1%	13	15,9%	82	8,1%
X	48	84,2%	9	15,8%	57	5,7%
XI	10	58,8%	7	41,2%	17	1,7%
XII	8	100%	0	0%	8	0,8%
XIII	316	85,4%	54	14,6%	370	36,7%
XIV	20	95,2%	1	4,8%	21	2,1%
XV	16	88,9%	2	11,1%	18	1,8%
Total	889	88,3%	118	11,7%	1.007	100%

Fuente: ADOPSEN

Es posible consignar que la mayoría de las personas que consultan para postular a la adopción son matrimonios, representando el 88,3% (889) de los casos registrados a nivel nacional. Esta situación se replica en la mayoría de las regiones, exceptuando la Región de Aysén (XI), en donde el porcentaje de matrimonio que consultan no superan el 58,8% de los casos.

Tabla 25. Número de Solicitantes para adopción, según resultado de primera entrevista por Región.

REGIÓN	DERIVADA A EVALUACIÓN	CON	TOTAL	% CON RESPECTO A TOTAL
		reparos legales y/o temporales		
I	21	0	21	2,10%
II	78	8	86	8,50%
III	19	0	19	1,90%
IV	29	4	33	3,30%
V	88	17	105	10,40%

¹⁶ Corresponden a los consultantes cuyo estado civil es soltero/a, viudo/a y divorciado/a.

REGIÓN	DERIVADA A EVALUACIÓN	CON	TOTAL	% CON RESPECTO A TOTAL
		reparos legales y/o temporales		
VI	27	22	49	4,90%
VII	31	0	31	3,10%
VIII	69	21	90	8,90%
IX	79	3	82	8,10%
X	53	4	57	5,70%
XI	5	12	17	1,70%
XII	8	0	8	0,80%
XIII	353	17	370	36,70%
XIV	21	0	21	2,10%
XV	15	3	18	1,80%
Total	896	111	1007	100%
% Resultado consulta	89%	11%	100%	

Fuente: ADOPSEN

Del total de solicitantes para la adopción, un 89% es derivado a evaluación y un 11% no continúa con el proceso de evaluación de idoneidad, dado que no cumple con los requisitos legales o presenta reparos temporales. El mayor número de reparos se presentan en cinco regiones del país. Además, es importante señalar que la Región del Libertador Bernardo O'Higgins tiene la particularidad de presentar similar cantidad de casos derivados a evaluación que casos con contraindicaciones temporales.

Tabla 26. Número de personas/matrimonios declarados idóneos, según Edad* y Residencia. Año 2016

RESIDENCIA	EDAD				TOTAL	% TOTAL
	< 38 AÑOS	38-43 AÑOS	44-49 AÑOS	50 Y MÁS AÑOS		
Chile	129	212	104	19	464	90,4%
Italia	2	16	16	3	37	7,2%
Noruega	1	0	0	0	1	0,2%
Francia	0	2	3	0	5	1%
Bélgica	0	0	0	0	0	0%
Alemania	0	0	4	0	4	0,8%
Australia	0	0	0	0	0	0%
Nueva Zelanda	0	0	0	1	1	0,2%
España	0	0	1	0	1	0,2%
Suiza	0	0	0	0	0	0%
SUBTOTAL EXTRANJEROS	3	18	24	4	49	9,6%
TOTAL	132	230	128	23	513	100%

Fuente: ADOPSEN

Con posterioridad a la evaluación de los solicitantes, se consideraron idóneo/s para el ejercicio de la parentalidad adoptiva un total de 513 personas/matrimonios. De los cuales un 90,4% corresponden a residentes de Chile y el resto a residentes en el extranjero, y entre éstos últimos un 7,2% residen en Italia.

Tabla 27. Número de personas/matrimonios nacionales declarados idóneos según Estado Civil y Unidad Operativa. Año 2016

ESTADO CIVIL	UNIDAD OPERATIVA					
	UNIDADES REGIONALES DE ADOPCIÓN SENAME	% TOTAL UNIDADES SENAME	ORGANISMOS COLABORADORES	% TOTAL ORGANISMOS COLABORADORES	TOTAL	% TOTAL
Matrimonios	318	96,1%	133	100%	451	97%
Soltero/a	11	3,3%	0	0%	11	2%
Viudo/a	0	0%	0	0%	0	0%
Separado/a	2	0,6%	0	0%	2	0%
Total	331	100%	133	100%	464	100%

Fuente: ADOPSEN

La tabla anterior pone de manifiesto que la totalidad de los postulantes declarados idóneos, para el caso de quienes realizan su postulación en Organismos Colaboradores, corresponden a matrimonios.

Tabla 28. Número de personas/matrimonios nacionales declarados idóneos según Región, año 2016

REGIÓN	Nº DE PERSONAS IDÓNEAS	% TOTAL
I	7	1,5%
II	22	4,7%
III	9	1,9%
IV	17	3,7%
V	39	8,4%
VI	26	5,6%
VII	24	5,2%
VIII	37	8,0%
IX	12	2,6%
X	40	8,6%
XI	2	0,4%
XII	6	1,3%
XIII	205	44,2%
XIV	12	2,6%
XV	6	1,3%
Total	464	100,0%

Fuente: ADOPSEN

Gráfico 26: Número de personas nacionales declaradas idóneas, según región. Año 2016

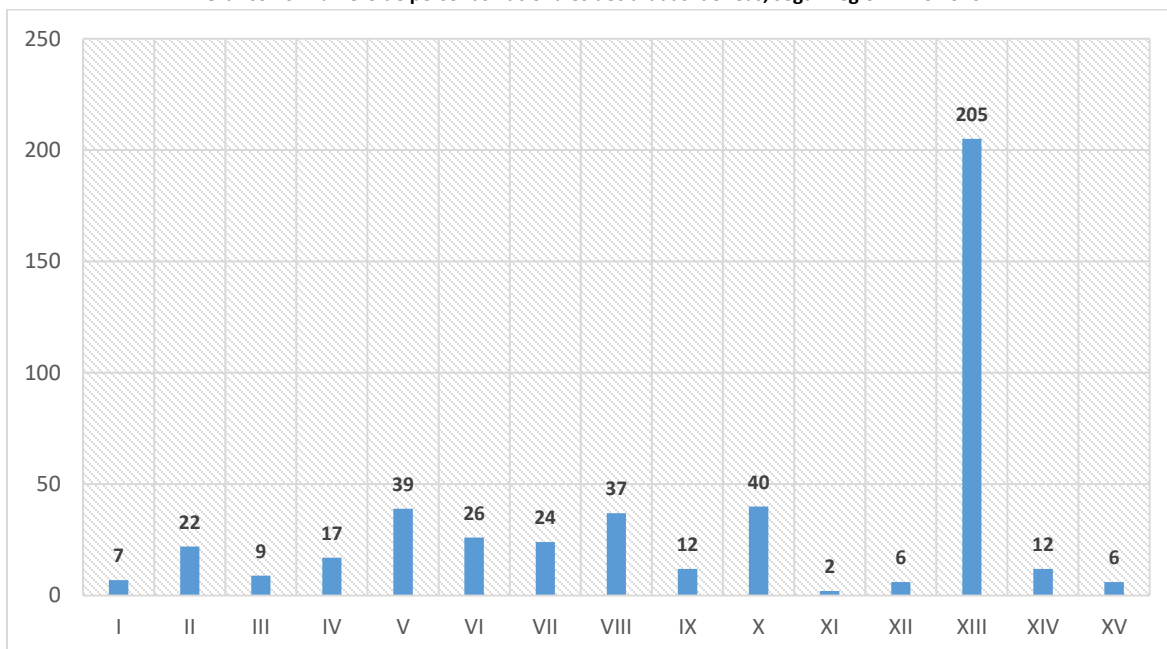

Fuente: ADOPSEN

Tabla 29. Número de personas/matrimonios declarados idóneos, según año de postulación y Residencia, vigentes al 31 de diciembre, Año 2016

RESIDENCIA	AÑO DE POSTULACIÓN									TOTAL
	1997-2006	2007-2009	2010	2011	2012	2013	2014	2015	2016	
Chile	2	5	3	0	11	33	117	230	413	814
Extranjero	0	0	0	0	1	2	35	36	39	113
Total	2	5	3	0	12	35	152	266	452	927
% Total	0,2%	0,5%	0,3%	0%	1,3%	3,8%	16,4%	28,7%	48,8%	100%

Fuente: ADOPSEN

En la tabla 30 se indica que el tiempo de espera promedio de los solicitantes, desde la declaración de su idoneidad, va desde los 16 a 18 meses aproximadamente, dependiendo de la Unidad Operativa. Por tanto, se puede señalar que los solicitantes que comenzaron su postulación el año 1997 hasta el año 2014 (n=209 casos, correspondientes al 22,5% del total) están sobre la media de tiempo de espera.

Tabla 30. Número de personas/matrimonios declarados idóneos, según Edad y Estado Civil, vigentes al 31 de diciembre Año 2016

ESTADO CIVIL	EDAD AL 31 DICIEMBRE 2016				TOTAL	%TOTAL
	< 38 AÑOS	38-43 AÑOS	44-49 AÑOS	50 Y MÁS AÑOS		
Casados	208	365	237	53	863	93,1%
Divorciado/a	0	3	1	0	4	0,4%
Solteros/as	6	20	20	12	58	6,3%
Viuda/o	0	0	0	2	2	0,2%
Total	214	388	258	67	927	100%
% Total	23,1%	41,9%	27,8%	7,2%	100%	

Fuente: ADOPSEN

Tabla 31. Tiempo de Espera de solicitantes nacionales desde su idoneidad, según Unidad Operativa. Año 2016

TIEMPO DE ESPERA	UNIDAD OPERATIVA		
	UNIDADES REGIONALES DE ADOPCIÓN SENAME	ORGANISMOS COLABORADORES	TOTAL
Hasta 5 meses	69	12	81
Entre 6 y 11 meses	79	19	98
Entre 12 y 17 meses	45	24	69
18 y más meses	116	31	147
Total	309	86	395
Promedio (en días)	485,7	579	506
Promedio (en meses)	16,0	19,0	16,6

Fuente: ADOPSEN

Los tiempos de espera de los solicitantes nacionales desde su declaración de idoneidad, son mayores en los Organismos Colaboradores. El promedio del tiempo de espera en días de los solicitantes, tanto de las Unidades Regionales de Adopción y OCAS, es de 506 días, para los 395 enlaces nacionales.

Tabla 32. Tiempo de espera de solicitantes nacionales desde la declaración de idoneidad hasta el enlace según Edad del niño/a. Año 2016

TIEMPO DE ESPERA	EDAD DEL NIÑO/A AL ENLACE			
	MENOS DE 1 AÑO	1 Y 2 AÑOS	3 Y MÁS AÑOS	TOTAL
Hasta 5 meses	18	20	43	81
Entre 6 y 11 meses	24	30	44	98
Entre 12 y 17 meses	31	23	15	69
18 y más meses	61	51	35	147
Total	134	124	137	395
Promedio (en días)	588,9	542,6	391,8	506
Promedio (en meses)	19,3	17,8	12,8	16,6

Fuente: ADOPSEN

Además, es necesario consignar que el tiempo de espera de los solicitantes nacionales desde su idoneidad presenta diferencias significativas dependiendo de la edad del niño/a al momento del enlace. De tal manera, a medida que aumenta la edad del niño/a disminuye el promedio de tiempo de espera. Esta disminución es aún más marcada en niños/as que al momento del enlace contaban con tres años o más.

5. REGULARIZACIONES

Tabla 33. Número de personas/matrimonios consultantes para regularización, según estado civil y región. Año 2016

REGIÓN	ESTADO CIVIL			Total%
	MATRIMONIO	OTRAS ¹⁷	TOTAL	
I	10	0	10	2,3%
II	50	0	50	11,4%
III	23	0	23	5,3%
IV	31	1	32	7,3%
V	60	1	61	13,9%
VI	37	1	38	8,7%
VII	8	0	8	1,8%
VIII	31	1	32	7,3%
IX	26	1	27	6,2%
X	11	2	13	3%
XI	3	0	3	0,7%
XII	20	1	21	4,8%
XIII	101	6	107	24,4%
XIV	3	1	4	0,9%
XV	9	0	9	2,1%
Total	423	15	438	100%
Total%	96,6%	3,4%	100%	

Fuente: ADOPSEN

Respecto a la distribución de los casos, se puede indicar que el estado civil de casi la totalidad de las personas que consultaron sobre el proceso de regularización, eran casados, concentrándose (tanto en valores absolutos como en porcentaje en relación al total) en las regiones Metropolitana, (XIII) Valparaíso, (V) Antofagasta, O'Higgins (VI) y Biobío (VIII).

Tabla 34. Número de personas/matrimonios consultantes para regularización, según Resultado de la consulta y Región. Año 2016

REGIÓN	RESULTADOS PRIMERA ENTREVISTA		
	DERIVADA A EVALUACIÓN	CON REPAROS LEGALES Y/O TEMPORALES	TOTAL
I	9	1	10
II	41	9	50
III	20	3	23
IV	30	2	32
V	57	4	61
VI	28	10	38
VII	8	0	8
VIII	24	8	32
IX	25	2	27
X	13	0	13
XI	0	3	3
XII	13	8	21
XIII	93	14	107
XIV	4	0	4

¹⁷ La categoría "Otras" incluye el estado civil: soltero/a, viudo/a y divorciado/a.

REGIÓN	RESULTADOS PRIMERA ENTREVISTA		
	DERIVADA A EVALUACIÓN	CON REPAROS LEGALES Y/O TEMPORALES	TOTAL
XV	9	0	9
Total	374	64	438
Total %	85,40%	14,6%	100%

Fuente: ADOPSEN

La tabla 34 pone de manifiesto que la gran mayoría de los casos que consultan por el proceso de regularización son derivados a evaluación, específicamente un 85,4% de los casos, y el 14,6% de los casos sigue el proceso de evaluación de idoneidad por no cumplir algún requisito legal o presenta un reparo transitorio.

Tabla 35. Número de niños/as con regularización, según Sexo y Región. Año 2016

REGIÓN	SEXO		
	MASCULINO	FEMENINO	TOTAL
I	0	0	0
II	20	12	32
III	1	2	3
IV	8	15	23
V	13	14	27
VI	6	4	10
VII	2	5	7
VIII	12	4	16
IX	1	9	10
X	3	5	8
XI	0	1	1
XII	0	2	2
XIII	40	56	96
XIV	2	2	4
XV	3	5	8
Total	111	136	247
% Total	44,9%	55,1%	100%

Fuente: ADOPSEN

En la tabla 35 se consigna que es levemente superior el número de casos de niños/as regularizados durante el 2016 de sexo femenino por sobre el masculino, con 55.1% y 44,9%, respectivamente.

Tabla 36. Número de niños/as con regularización, según Edad y Unidad Operativa. Año 2016

GRUPOS DE EDAD	UNIDAD OPERATIVA			
	UNIDADES REGIONALES DE ADOPCIÓN SENAME	ORGANISMOS COLABORADORES	TOTAL	TOTAL %
< 6 años	31	7	38	15,38%
6-12 años	94	13	107	43,32%
13 y más años	92	10	102	41,30%
Total	217	30	247	100%
Total %	87,85%	12,15%	100%	

Fuente: ADOPSEN

Asimismo, al analizar la distribución de los casos de niños/as regularizados durante el 2016 de acuerdo a las variables de segmentación por Unidad Operativa y tramo etario, es posible indicar que tanto en las Unidades Regionales de adopción del Sename, así como en los Organismos Acreditados, los niños/as mayores de 6 años concentran el grueso de los casos.

6. BÚSQUEDA DE ORÍGENES

Tabla 37. Número de usuarios atendidos por búsqueda de sus orígenes, según Edad y Residencia. Año 2016

RESIDENCIA	EDAD			TOTAL	% TOTAL
	< 23 AÑOS	23-29AÑOS	30 Y MÁS AÑOS		
Chile	44	41	85	170	81,3%
Alemania	0	1	1	2	1%
Argentina	0	0	1	1	0,5%
Australia	0	0	2	2	1%
Bélgica	0	0	1	1	0,5%
España	1	1	1	3	1,4%
Estados Unidos	0	0	3	3	1,4%
Francia	0	0	5	5	2,4%
Israel	1	0	0	1	0,5%
Italia	1	1	8	10	4,8%
Noruega	0	1	0	1	0,5%
Perú	0	0	1	1	0,5%
Portugal	0	0	1	1	0,5%
Suecia	0	0	7	7	3,3%
Suiza	0	1	0	1	0,5%
Subtotal extranjeros	3	5	31	39	18,7%
Total	47	46	116	209	100%
% Total	22,5%	22%	55,5%	100%	

Fuente: Base de Datos Búsqueda de Orígenes

Durante el año 2016 se recibieron 209 solicitudes de personas adoptadas que buscaban tomar contacto con sus progenitores y familia biológica. La gran mayoría de estas solicitudes corresponden a personas que residen en Chile, con un 81,3%, siguiéndoles en segundo lugar, y con una manifiesta diferencia, personas adoptadas que residen en Italia, 4,8%.

Tabla 38. Número de usuarios/as atendidos por búsqueda de sus orígenes según Sexo y Residencia. Año 2016

RESIDENCIA	SEXO			
	MASCULINO	FEMENINO	TOTAL	% TOTAL
Chile	63	107	170	81,3%
Alemania	2	0	2	1%
Argentina	0	1	1	0,5%
Australia	1	1	2	1%
Bélgica	0	1	1	0,5%
España	1	2	3	1,4%
Estados Unidos	1	2	3	1,4%
Francia	3	2	5	2,4%
Israel	1	0	1	0,5%
Italia	3	7	10	4,8%
Noruega	1	0	1	0,5%
Perú	1	0	1	0,5%
Portugal	1	0	1	0,5%
Suecia	3	4	7	3,3%
Suiza	1	0	1	0,5%
Subtotal extranjeros	19	20	39	18,7%
Total	82	127	209	100%
% Total	39%	61%	100%	

Fuente: Base de Datos Búsqueda de Orígenes

En relación a la tabla 38, es posible indicar que existen diferencias significativas con respecto a la distribución de las personas en búsqueda de sus orígenes de acuerdo a su sexo, exhibiendo predominio de las consultas de personas de sexo femenino.

Tabla 39. Número de personas en búsqueda de sus orígenes atendidas según Sexo y Resultado. Año 2016

RESULTADO	SEXO			% TOTAL
	MASCULINO	FEMENINO	TOTAL	
En Tramitación de la búsqueda F.O.	30	61	91	43,5%
Encuentro o contacto con F.O.	3	1	4	1,9%
Cerrado por desistimiento del interesado/a	3	5	8	3,8%
Cerrado por imposibilidad de continuar búsqueda	3	1	4	1,9%
Interesado/a no tenía filiación adoptiva legalizada	3	0	3	1,4%
Otro	40	59	99	47,4%
Total	82	127	209	100%
% Total	39,2%	60,8%	100%	

Fuente: Base de Datos Búsqueda de Orígenes

Tabla 40. Número de personas en búsqueda de sus orígenes atendidas según país de residencia del interesado y resultado. Año 2016

RESULTADO	PAÍS DEL INTERESADO			% TOTAL
	CHILE	OTRO	TOTAL	
En Tramitación de la búsqueda F.O.	74	17	91	43,5%
Encuentro o contacto con F.O.	2	2	4	1,9%
Cerrado por desistimiento del interesado/a	8	0	8	3,8%
Cerrado por imposibilidad de continuar búsqueda	3	1	4	1,9%
Interesado/a no tenía filiación adoptiva legalizada	2	1	3	1,4%
Otro	81	18	99	47,4%
Total	170	39	209	100%
% Total	81,3%	18,7%	100%	

Fuente: Base de Datos Búsqueda de Orígenes

Tabla 41. Número de personas en búsqueda de sus orígenes atendidas según Edad y Resultado. Año 2016

RESULTADO	EDAD DEL INTERESADO				TOTAL	TOTAL %
	18-22 AÑOS	23-27 AÑOS	28-32 AÑOS	33 Y MÁS AÑOS		
En Tramitación de la búsqueda F.O.	23	14	14	40	91	43,5%
Encuentro o contacto con F.O.	0	2	1	1	4	1,9%
Cerrado por desistimiento del interesado/a	2	2	0	4	8	3,8%
Cerrado por imposibilidad de continuar búsqueda	0	0	0	4	4	1,9%
Interesado/a no tenía filiación adoptiva legalizada	0	0	1	2	3	1,4%
Otro	22	14	21	42	99	47,4%
Total	47	32	37	93	209	100%
Total %	22,5%	15,3%	17,7%	44,5%	100%	

Fuente: Base de Datos Búsqueda de Orígenes

7. PROGRAMAS Y RESIDENCIAS PARA ADOPCIÓN

Tabla 42. Número de usuarios/as vigentes en Programas y residencias área de adopción, según Modalidad y Región. 2016

REGIÓN	FAE - PROGRAMA DE FAMILIA DE ACOGIDA ESPECIALIZADA	PRI - PROGRAMA INTERVENCIÓN Y PREPARACIÓN PARA LA INTEGRACIÓN DE NIÑOS EN FAMILIA ALTERNATIVA ¹⁸	RPF - RESIDENCIA DE PROTECCIÓN PARA NIÑO/A QUE ESTÁ POR NACER CON PROGENITORA CONFLICTO MATERNIDAD ¹⁹	RPP - RESIDENCIA DE PROTECCIÓN PARA PREESCOLARES ²⁰	TOTAL GENERAL
XV	0	12	0	0	12
I	0	12	0	0	12
II	0	12	0	0	12
III	0	11	0	0	11
IV	0	11	0	0	11
V	0	29	0	0	29
VI	0	11	0	0	11
VII	0	15	0	0	15
VIII	0	27	0	0	27
IX	0	16	0	0	16
XIV	0	10	0	0	10
X	0	16	0	0	16
XII	0	11	0	0	11
XIII	9	27	32	20	88
Total general	9	220	32	20	281
% Total	3,20%	78,29%	11,39%	7,12%	100%

Fuente: SENAINFO

El Programa Intervención y Preparación para la Integración de Niños en Familia Alternativa concentra más de la mitad de los casos (78,29%, específicamente), al considerar los diversos modelos de intervención en el área de Adopción, lo que se puede explicar, dado que es el único Programa que se ha logrado licitar a nivel nacional. Es importante consignar que solo en la Región Metropolitana se implementan casi la totalidad de los modelos de intervención (4 de 4), más en el resto de las regiones solo opera uno.

¹⁸ El PRI es un programa cuyo objetivo dice relación con: el desarrollo de un proceso terapéutico en el niño/a institucionalizado/a, orientado a resignificar diversos aspectos de su historia para que logre establecer vínculos sanos con personas importantes para él o ella, especialmente cuando sea incorporado/a a una familia alternativa, diferente a la de origen.

¹⁹ El programa RPF, corresponde a una modalidad que atiende a mujeres en proceso de gestación y que presentan por las circunstancias del embarazo conflicto con la maternidad.

²⁰ Corresponde a la oferta residencial de protección destinada a niños y niñas en edad pre escolar.

Tabla 43. Número de usuarios/as vigentes en programas y residencias área de adopción, según Sexo y Modalidad. 31 de diciembre 2016

MODELO DE INTERVENCIÓN	SEXO		TOTAL
	MASCULINO	FEMENINO	
FAE - Programa de Familia de Acogida Especializada	4	5	9
PRI - Programa Intervención y Preparación para la Integración de Niños en Familia Alternativa	107	113	220
RPF - Residencia de Protección para niño/A que está por Nacer con Progenitora Conflicto Maternidad	4	28	32
RPP - Residencia de Protección para Preescolares	9	11	20
Total	124	157	281
% Total	44,1%	55,9%	100%

Fuente: SENAINFO

Tabla 44. Número de usuarios/as vigentes en programas y residencias área de adopción, según Edad y Modalidad. 31 de diciembre 2016

MODALIDAD	EDAD					TOTAL
	< 4 AÑOS	4-9 AÑOS	10-17 AÑOS	>17 AÑOS	NIÑO/A EN GESTACIÓN	
FAE - Programa de Familia de Acogida Especializada	9	0	0	0	0	9
PRI - Programa Intervención y Preparación para la Integración de Niños en Familia Alternativa	25	170	25	0	0	220
RPF - Residencia de Protección para niño/A que está por Nacer con Progenitora Conflicto Maternidad	11	0	11	0	10	32
RPP - Residencia de Protección para Preescolares	19	1	0	0	0	20
Total	64	171	36	0	10	281
%Total	22,8%	60,9%	12,8%	0%	3,6%	100%

Fuente: SENAINFO

Tabla 45. Permanencia de usuarios/as egresados de Programas y residencias área de adopción, según Modalidad. Año 2016

MODALIDAD	TRAMOS				TOTAL
	< 1 MES	1-6 MESES	7-12 MESES	> 1 AÑO	
FAE - Programa de Familia de Acogida Especializada	1	14	4	10	29
PRI - Programa Intervención y Preparación para la Integración de Niños en Familia Alternativa	8	66	94	74	242
RPF - Residencia de Protección para niño/A que está por Nacer con Progenitora Conflicto Maternidad	22	50	15	17	104
RPP - Residencia de Protección para Preescolares	5	33	6	10	54
Total	36	163	119	111	429
%Total	8,39%	38%	27,74%	25,87%	100%

Fuente: SENAINFO

Los PRI, modalidad de intervención y Preparación para la Integración familiar, es el programa que ostenta el mayor tiempo de permanencia. De tal manera, el 66% de los casos exceden los siete meses de permanencia de los niños y niñas ingresados.

Tabla 46. Egresos de usuarios/as de programas y residencias área de adopción, según Modalidad. Año 2016

CAUSAL EGRESO	FAE - PROGRAMA DE FAMILIA DE ACOGIDA ESPECIALIZADA	PRI - PROGRAMA INTERVENCIÓN Y PREPARACIÓN PARA LA INTEGRACIÓN DE NIÑOS EN FAMILIA ALTERNATIVA	RPF - RESIDENCIA DE PROTECCIÓN PARA NIÑO/A QUE ESTÁ POR NACER CON PROGENITORA CONFLICTO MATERNIDAD	RPP - RESIDENCIA DE PROTECCIÓN PARA PREESCOLARES	TOTAL	% TOTAL
Abandona proyecto residencial (fuga)		2	2		4	0,9%
Cumplimiento de la edad máxima o debido a que cumple la mayoría de edad			2		2	0,5%
Deja de asistir al proyecto ambulatorio		3			3	0,7%
Deja de ser financiado por Sename, permanece en el proyecto financiado sólo por la institución			1		1	0,2%
Fallecimiento del niño(a) o adolescente		1			1	0,2%
Familia cambia de domicilio		1			1	0,2%
Familia o adulto responsable asume su rol protector	6	3	2	2	13	3,0%
La familia y/o adulto/a con quien egresa con competencias parentales, garantizar desarrollo NNA		55	4	1	60	14,0%
Niño(a) o adolescente en proceso de adopción	19	77		7	103	24,0%
NNA logró resignificar experiencia de V. Derechos, superación de sintomatología y re/integrándose		6			6	1,4%
Por cumplimiento de los objetivos del PII	1	73	5	10	89	20,7%
Por nacimiento del niño/a (solo para niño/a en gestación)			61		61	14,2%
Por peritaje concluido		1			1	0,2%
Retirado por la familia o adulto responsable sin lograr los objetivos del plan de intervención o tratamiento		4	2		6	1,4%
Se deriva a otro proyecto		8			8	1,9%
Se interrumpió/eron la/as vulneración/es de derechos que generaron el ingreso		5			5	1,2%
Superación de la situación de amenaza o vulneración de sus derechos		1			1	0,2%
Tribunal decreta egreso	2	1	22	34	59	13,8%
Tribunal decreta egreso y traslado del NNA	1	1	3		5	1,2%
Total general	29	242	104	54	429	100%

Fuente: SENAINFO

Tabla 47. NNA Ingresados a Programas y Residencias de Adopción, según modalidad y región (periodo 2016)

REGIÓN	MODELO DE INTERVENCIÓN				TOTAL GENERAL	% RESPECTO AL TOTAL
	FAE - PROGRAMA DE FAMILIA DE ACOGIDA ESPECIALIZADA	PRI - PROGRAMA INTERVENCIÓN Y PREPARACIÓN PARA LA INTEGRACIÓN DE NIÑOS EN FAMILIA ALTERNATIVA	RPF - RESIDENCIA DE PROTECCIÓN PARA NIÑO/A QUE ESTÁ POR NACER CON PROGENITORA CONFLICTO MATERNIDAD	RPP - RESIDENCIA DE PROTECCIÓN PARA PREESCOLARES		
XV	0	11	0	0	11	2,7%
I	0	15	0	0	15	3,7%
II	0	23	0	0	23	5,7%
III	0	9	0	0	9	2,2%
IV	0	4	0	0	4	1,0%
V	0	39	0	0	39	9,7%
VI	0	10	0	0	10	2,5%
VII	0	11	0	0	11	2,7%
VIII	0	38	9	0	47	11,7%
IX	0	24	0	0	24	6,0%
XIV	0	6	0	0	6	1,5%
X	0	11	0	0	11	2,7%
XII	0	9	0	0	9	2,2%
XIII	19	33	84	47	183	45,5%
Total general	19	243	93	47	402	100,0%

Fuente: SENAINFO

Tabla 48. NNA Ingresados a Programas y Residencias de Adopción, según modalidad y sexo (periodo 2016)

SEXO	MODELO DE INTERVENCIÓN				TOTAL GENERAL	% RESPECTO AL TOTAL
	FAE - PROGRAMA DE FAMILIA DE ACOGIDA ESPECIALIZADA	PRI - PROGRAMA INTERVENCIÓN Y PREPARACIÓN PARA LA INTEGRACIÓN DE NIÑOS EN FAMILIA ALTERNATIVA	RPF - RESIDENCIA DE PROTECCIÓN PARA NIÑO/A QUE ESTÁ POR NACER CON PROGENITORA CONFLICTO MATERNIDAD	RPP - RESIDENCIA DE PROTECCIÓN PARA PREESCOLARES		
Mujer	11	135	85	23	254	63,2%
Hombre	8	108	8	24	148	36,8%
Total general	19	243	93	47	402	100,0%

Fuente: SENAINFO

Tabla 49. NNA Ingresados a Programas y Residencias de Adopción, según modalidad y edad tramo (periodo 2016)

EDAD TRAMO	MODELO DE INTERVENCIÓN				TOTAL GENERAL	% RESPECTO AL TOTAL
	FAE - PROGRAMA DE FAMILIA DE ACOGIDA ESPECIALIZADA	PRI - PROGRAMA INTERVENCIÓN Y PREPARACIÓN PARA LA INTEGRACIÓN DE NIÑOS EN FAMILIA ALTERNATIVA	RPF - RESIDENCIA DE PROTECCIÓN PARA NIÑO/A QUE ESTÁ POR NACER CON PROGENITORA CONFLICTO MATERNIDAD	RPP - RESIDENCIA DE PROTECCIÓN PARA PREESCOLARES		
Menor de 1 año	15	0	16	45	76	18,9%
1 - 3 años	4	38	2	2	46	11,4%
4 - 5 años	0	83	0	0	83	20,6%
6 - 7 años	0	63	0	0	63	15,7%
8 - 9 años	0	40	0	0	40	10,0%
10 - 11 años	0	14	0	0	14	3,5%
12 - 13 años	0	4	1	0	5	1,2%
14 - 15 años	0	1	5	0	6	1,5%
16 - 17 años	0	0	7	0	7	1,7%

18 y más años	0	0	2 ²¹	0	2	0,5%
En Gestación	0	0	60	0	60	14,9%
Total general	19	243	93	47	402	100,0%
% Total	4,7%	60,4%	23,1%	11,7%	100,0%	

Fuente: SENAINFO

V. ÁREA DE PROTECCIÓN DE DERECHOS

1. INGRESOS AÑO 2016

Tabla 50: Ingresos por categorías causal de ingreso²², sexo y edad. Año 2016

SEXO	CAUSAL DE INGRESO	TRAMO DE EDAD												TOTAL	% RESPECTO AL TOTAL CASOS	
		Menor de 1 año	1 - 3 años	4 - 5 años	6 - 7 años	8 - 9 años	10 - 11 años	12 - 13 años	14 - 15 años	16 - 17 años	18 y más años	En Gestación	Sin dato edad			
Femenino	Cedido en Adopción	28	0	1	1	1	0	0	0	0	0	0	0	0	31	0,03%
	Faltas o Delitos Inimputables	0	0	1	1	6	8	46	120	167	15	0	0	0	364	0,36%
	Maltrato	21	243	361	517	554	566	633	749	717	81	1	2	4.445	4,43%	
	Negligencia	366	1.920	1.439	1.698	1.576	1.342	1.544	1.920	1.863	210	4	1	13.883	13,85%	
	Otras Causales de Ingreso	25	88	64	90	96	91	154	226	273	57	171	0	1.335	1,33%	
	Peores Formas de Trabajo Infantil	0	0	1	2	5	15	28	93	121	14	0	0	279	0,28%	
	Prácticas Abusivas Sexuales	1	4	5	10	10	10	14	13	10	1	0	0	78	0,08%	
	Protección según Orden del Tribunal	279	1.002	794	805	683	639	815	1.143	1.076	135	0	0	7.371	7,35%	
	Solicitud de Diagnóstico y/o Peritaje	0	4	16	12	16	25	32	35	26	7	0	0	173	0,17%	
	Solicitud Espontánea del NNA	0	0	0	2	2	7	14	14	2	0	0	0	41	0,04%	
	Víctima de Abandono	14	28	13	17	12	21	17	38	51	15	0	0	226	0,23%	
	Víctima de Delitos (Salvo Maltrato)	3	133	522	685	793	788	1.089	1.338	1.090	148	0	0	6.589	6,57%	
	Violencia Intrafamiliar (VIF)	46	772	929	1.057	1.005	883	845	763	645	87	1	0	7.033	7,02%	
	Vulneración de Derechos en estudio	279	1.376	1.237	1.398	1.220	1.052	1.169	1.332	1.040	78	0	1	10.182	10,16%	
	Subtotal Sexo Femenino	1.062	5.570	5.383	6.295	5.979	5.447	6.400	7.784	7.081	848	177	4	52.030	51,9%	
	% respecto a Subtotal sexo Femenino	2,04%	10,71%	10,35%	12,1%	11,49%	10,47%	12,30%	14,96%	13,61%	1,63%	0,34%	0,01%	100%		
	% respecto al total casos	1,06%	5,56%	5,37%	6,28%	5,96%	5,43%	6,38%	7,76%	7,06%	0,85%	0,18%	0%	51,90%		
Masculino	Cedido en Adopción	24	2	0	0	0	0	0	0	0	0	0	0	26	0,03%	
	Faltas o Delitos Inimputables	0	1	2	6	7	24	110	274	408	42	0	0	874	0,87%	
	Maltrato	20	237	472	667	721	668	616	529	421	34	0	1	4.386	4,37%	
	Negligencia	364	2.021	1.558	1.867	1.868	1.634	1.645	1.937	1.818	153	0	0	14.865	14,83%	
	Otras Causales de Ingreso	19	103	57	125	120	129	176	296	326	43	0	0	1.394	1,39%	
	Peores Formas de Trabajo Infantil	0	1	1	0	3	7	5	17	54	6	0	0	94	0,09%	
	Prácticas Abusivas Sexuales	1	0	20	33	26	49	133	145	96	31	0	0	534	0,53%	
	Protección según Orden del Tribunal	263	1.011	737	830	785	684	778	997	983	90	0	2	7.160	7,14%	

21 El ingreso de las dos adolescentes al programa, fue a los 17,6 años de edad, pero la forma de registrar la información por Senainfo, fue realizada al 31 de diciembre de 2016, fecha en que las personas habían alcanzado la mayoría de edad.

22 Para reportar las causales de ingreso, se consideró la primera causal que se registra en la base de datos SENAINFO, la cual corresponde al motivo de derivación al programa. Para los casos que no registraban información en esta causal, se complementó con la información registrada en las causales 2 y 3, las cuales se registran durante el proceso de diagnóstico de la situación de vulneración, que realiza el programa.

SEXO	CAUSAL DE INGRESO	TRAMO DE EDAD												TOTAL	% RESPECTO AL TOTAL CASOS
		MENOR DE 1 AÑO	1 - 3 AÑOS	4 - 5 AÑOS	6 - 7 AÑOS	8 - 9 AÑOS	10 - 11 AÑOS	12 - 13 AÑOS	14 - 15 AÑOS	16 - 17 AÑOS	18 Y MÁS AÑOS	EN GESTACIÓN	SIN DATO EDAD		
	Solicitud de Diagnóstico y/o Peritaje	1	3	3	8	7	5	7	2	7	0	0	0	43	0,04%
	Solicitud Espontánea del NNA	0	0	0	0	2	6	13	8	9	1	0	0	39	0,04%
	Víctima de Abandono	16	30	12	20	20	17	32	46	46	7	0	0	246	0,25%
	Víctima de Delitos (Salvo Maltrato)	1	44	268	506	455	341	227	185	105	10	0	0	2.142	2,14%
	Violencia Intrafamiliar (VIF)	51	789	927	1.146	1.190	946	794	669	420	50	0	0	6.982	6,96%
	Vulneración de Derechos en estudio	283	1.296	1.202	1.414	1.337	1.162	1.026	954	722	42	0	1	9.439	9,42%
	Subtotal Sexo Masculino	1.043	5.538	5.259	6.622	6.541	5.672	5.562	6.059	5.415	509	0	4	48.224	48,1%
	% respecto a Subtotal sexo Masculino	2,16%	11,48%	10,91%	13,73%	13,56%	11,76%	11,53%	12,56%	11,23%	1,06%	0%	0,01%	100%	
	% respecto al total casos	1,04%	5,52%	5,25%	6,61%	6,52%	5,66%	5,55%	6,04%	5,40%	0,51%	0%	0%	48,1%	

Fuente: SENAINFO DEPLAE

Tabla 51: Ingresos por categorías causal de ingreso, sexo y edad (variable recodificada). Año 2016

SEXO	CAUSALES DE INGRESO	TRAMO DE EDAD					TOTAL	
		PRIMERA INFANCIA (0 A 8 AÑOS)	SEGUNDA INFANCIA (9 A 13 AÑOS)	ADOLESCENCIA (14 A 18 AÑOS)	MAYORES DE 18 AÑOS	EN GESTACIÓN		
F	Cedido en Adopción	Recuento	30	1	0	0	0	31
		% dentro de tramo de edad	0,1%	0%	0%	0%	0%	0,1%
	Faltas o Delitos Inimputables	Recuento	5	57	302	0	0	364
		% dentro de tramo de edad	0%	0,4%	1,9%	0%	0%	0,7%
	Maltrato	Recuento	1.401	1.494	1.546	1	3	4.445
		% dentro de tramo de edad	6,6%	10,1%	9,9%	2,4%	1,7%	8,5%
	Negligencia	Recuento	6.218	3.667	3.982	11	5	13.883
		% dentro de tramo de edad	29,2%	24,7%	25,4%	26,2%	2,8%	26,7%
	Otras Causales de Ingreso	Recuento	315	293	552	4	171	1.335
		% dentro de tramo de edad	1,5%	2,0%	3,5%	9,5%	94,5%	2,6%
	Peores Formas de Trabajo Infantil	Recuento	7	44	228	0	0	279
		% dentro de tramo de edad	0%	0,3%	1,5%	0%	0%	0,5%
	Prácticas Abusivas Sexuales	Recuento	28	26	24	0	0	78
		% dentro de tramo de edad	0,1%	0,2%	0,2%	0%	0%	0,1%
	Protección según Orden del Tribunal	Recuento	3.216	1.801	2.344	10	0	7.371
		% dentro de tramo de edad	15,1%	12,1%	15,0%	23,8%	0%	14,2%
	Solicitud de Diagnóstico y/o Peritaje	Recuento	37	68	67	1	0	173
		% dentro de tramo de edad	0,2%	0,5%	0,4%	2,4%	0%	0,3%
	Solicitud Espontánea del NNA	Recuento	2	23	16	0	0	41
		% dentro de tramo de edad	0%	0,2%	0,1%	0%	0%	0,1%
Víctima de Abandono	Recuento	77	45	102	2	0	226	
	% dentro de tramo de edad	0,4%	0,3%	0,7%	4,8%	0%	0,4%	
Víctima de Delitos (Salvo Maltrato)	Recuento	1.742	2.271	2.573	3	0	6.589	
	% dentro de tramo de edad	8,2%	15,3%	16,4%	7,1%	0%	12,7%	
Violencia Intrafamiliar (VIF)	Recuento	3.320	2.217	1.492	3	1	7.033	
	% dentro de tramo de edad	15,6%	14,9%	9,5%	7,1%	0,6%	13,5%	
Vulneración de Derechos en estudio	Recuento	4.886	2.845	2.443	7	1	10.182	
	% dentro de tramo de edad	23,0%	19,2%	15,6%	16,7%	0,6%	19,6%	
Total sexo femenino	Recuento	2.1284	14.852	15.671	42	181	52.030	
	% dentro de tramo de edad	100%	100%	100%	100%	100%	100%	
M	Cedido en Adopción	Recuento	26	0	0	0	0	26

SEXO	CAUSALES DE INGRESO		TRAMO DE EDAD					TOTAL
			PRIMERA INFANCIA (0 A 8 AÑOS)	SEGUNDA INFANCIA (9 A 13 AÑOS)	ADOLESCENCIA (14 A 18 AÑOS)	MAYORES DE 18 AÑOS	EN GESTACIÓN	
Total		% dentro de tramo de edad	0,1%	0%	0%	0%	0%	0,1%
	Faltas o Delitos Inimputables	Recuento	11	139	724	0	0	874
		% dentro de tramo de edad	0,1%	1,0%	6,1%	0%	0%	1,8%
	Maltrato	Recuento	1.772	1.629	983	1	1	4.386
		% dentro de tramo de edad	8,1%	11,3%	8,2%	4,3%	25,0%	9,1%
	Negligencia	Recuento	6.761	4.196	3.905	3	0	14.865
		% dentro de tramo de edad	30,9%	29,2%	32,7%	13,0%	0%	30,8%
	Otras Causales de Ingreso	Recuento	360	369	664	1	0	1.394
		% dentro de tramo de edad	1,6%	2,6%	5,6%	4,3%	0%	2,9%
	Peores Formas de Trabajo Infantil	Recuento	4	13	77	0	0	94
		% dentro de tramo de edad	0%	0,1%	0,6%	0%	0%	0,2%
	Prácticas Abusivas Sexuales	Recuento	67	195	265	7	0	534
		% dentro de tramo de edad	0,3%	1,4%	2,2%	30,4%	0%	1,1%
	Protección según Orden del Tribunal	Recuento	3.241	1.847	2.063	7	2	7.160
		% dentro de tramo de edad	14,8%	12,8%	17,2%	30,4%	50%	14,8%
	Solicitud de Diagnóstico y/o Peritaje	Recuento	18	16	9	0	0	43
		% dentro de tramo de edad	0,1%	0,1%	0,1%	0%	0%	0,1%
	Solicitud Espontánea del NNA	Recuento	1	20	18	0	0	39
		% dentro de tramo de edad	0%	0,1%	0,2%	0%	0%	0,1%
	Víctima de Abandono	Recuento	86	61	98	1	0	246
		% dentro de tramo de edad	0,4%	0,4%	0,8%	4,3%	0%	0,5%
	Víctima de Delitos (Salvo Maltrato)	Recuento	1.069	773	300	0	0	2.142
		% dentro de tramo de edad	4,9%	5,4%	2,5%	0%	0%	4,4%
	Violencia Intrafamiliar (VIF)	Recuento	3.546	2.297	1.138	1	0	6.982
		% dentro de tramo de edad	16,2%	16,0%	9,5%	4,3%	0%	14,5%
	Vulneración de Derechos en estudio	Recuento	4.899	2.821	1.716	2	1	9.439
		% dentro de tramo de edad	22,4%	19,6%	14,3%	8,7%	25,0%	19,6%
	Total sexo masculino	Recuento	21.861	14.376	11.960	23	4	48.224
	% dentro de tramo de edad	100%	100%	100%	100%	100%	100%	
	Cedido en Adopción	Recuento	56	1	0	0	0	57
		% dentro de tramo de edad	0,1%	0%	0%	0%	0%	0,1%
	Faltas o Delitos Inimputables	Recuento	16	196	1026	0	0	1238
		% dentro de tramo de edad	0%	0,7%	3,7%	0%	0%	1,2%
	Maltrato	Recuento	3.173	3.123	2.529	2	4	8.831
		% dentro de tramo de edad	7,4%	10,7%	9,2%	3,1%	2,2%	8,8%
	Negligencia	Recuento	1.2979	7.863	7.887	14	5	28.748
		% dentro de tramo de edad	30,1%	26,9%	28,5%	21,5%	2,7%	28,7%
	Otras Causales de Ingreso	Recuento	675	662	1.216	5	171	2.729
		% dentro de tramo de edad	1,6%	2,3%	4,4%	7,7%	92,4%	2,7%
	Peores Formas de Trabajo Infantil	Recuento	11	57	305	0	0	373
		% dentro de tramo de edad	0%	0,2%	1,1%	0%	0%	0,4%
	Prácticas Abusivas Sexuales	Recuento	95	221	289	7	0	612
		% dentro de tramo de edad	0,2%	0,8%	1,0%	10,8%	0%	0,6%
	Protección según Orden del Tribunal	Recuento	6.457	3.648	4.407	17	2	14.531
		% dentro de tramo de edad	15,0%	12,5%	15,9%	26,2%	1,1%	14,5%
	Solicitud de Diagnóstico y/o Peritaje	Recuento	55	84	76	1	0	216
		% dentro de tramo de edad	0,1%	0,3%	0,3%	1,5%	0%	0,2%
	Solicitud Espontánea del NNA	Recuento	3	43	34	0	0	80
		% dentro de tramo de edad	0%	0,1%	0,1%	0%	0%	0,1%
	Víctima de Abandono	Recuento	163	106	200	3	0	472

SEXO	CAUSALES DE INGRESO	TRAMO DE EDAD					TOTAL	
		PRIMERA INFANCIA (0 A 8 AÑOS)	SEGUNDA INFANCIA (9 A 13 AÑOS)	ADOLESCENCIA (14 A 18 AÑOS)	MAYORES DE 18 AÑOS	EN GESTACIÓN		
	% dentro de tramo de edad	0,4%	0,4%	0,7%	4,6%	0%	0,5%	
	Víctima de Delitos (Salvo Maltrato)	Recuento	2.811	3.044	2.873	3	0	8.731
	% dentro de tramo de edad	6,5%	10,4%	10,4%	4,6%	0%	8,7%	
	Violencia Intrafamiliar (VIF)	Recuento	6.866	4.514	2.630	4	1	14.015
	% dentro de tramo de edad	15,9%	15,4%	9,5%	6,2%	0,5%	14,0%	
	Vulneración de Derechos en estudio	Recuento	9.785	5.666	4.159	9	2	19.621
	% dentro de tramo de edad	22,7%	19,4%	15,1%	13,8%	1,1%	19,6%	
	Total	Recuento	43.145	29.228	27.631	65	185	100.254
	% dentro de tramo de edad	100%	100%	100%	100%	100%	100%	

Fuente: SENAINFO DEPLAE

Tabla 52: Ingresos por categoría causal de ingresos y región. 2016

CAUSAL DE INGRESO	REGIÓN															TOTAL
	XV	I	II	III	IV	V	VI	VII	VIII	IX	XIV	X	XI	XII	XIII	
Cedido en Adopción	1	1	1	3	0	6	4	4	13	5	3	7	1	2	6	57
Faltas o Delitos Inimputables	51	13	11	45	79	79	26	28	116	143	12	30	11	14	580	1.238
Maltrato	170	168	332	174	567	1.164	488	716	1.037	450	147	572	58	121	2.667	8.831
Negligencia	545	484	976	741	1.593	4.341	1.710	1.693	4.067	1.689	615	1.645	276	335	8.038	28.748
Otras Causales de Ingreso	76	129	87	88	204	241	59	128	199	63	38	118	17	45	1.237	2.729
Peores Formas de Trabajo Infantil	16	16	35	14	43	60	3	2	17	20	13	26	1	3	104	373
Prácticas Abusivas Sexuales	23	7	47	4	42	55	38	35	99	44	7	37	1	3	170	612
Protección según Orden del Tribunal	305	531	675	805	774	1.266	557	1.162	1.527	458	398	1.175	172	262	4.464	14.531
Solicitud de Diagnóstico y/o Peritaje	2	3	0	1	1	6	50	10	63	2	3	1	0	0	74	216
Solicitud Espontánea del NNA	0	1	0	0	1	0	0	0	3	0	13	1	0	0	61	80
Víctima de Abandono	17	7	47	12	24	35	26	32	43	19	7	21	1	2	179	472
Víctima de Delitos (Salvo Maltrato)	175	158	461	224	447	1.144	321	600	1.319	389	228	573	44	75	2.573	8.731
Violencia Intrafamiliar (VIF)	257	244	507	588	686	1.890	970	841	1.828	931	462	719	161	181	3.750	14.015
Vulneración de Derechos en estudio	276	398	833	263	1.328	2.403	2.000	1.548	1.531	1.263	403	880	432	350	5.713	19.621
Total	1.914	2.160	4.012	2.962	5.789	12.690	6.252	6.799	11.862	5.476	2.349	5.805	1.175	1.393	29.616	100.254
% respecto al total	1,91%	2,15%	4%	2,95%	5,77%	12,66%	6,24%	6,78%	11,83%	5,46%	2,34%	5,79%	1,17%	1,39%	29,54%	100%

Fuente: SENAINFO DEPLAE

En términos porcentuales, el registro de ingresos para el periodo corresponde al 51,9% de mujeres y al 48,1% de hombres; por su parte, el tramo de edad que agrupa la mayor cantidad de ingresos para ambos sexos se ubica en los 14 y 15 años (13,8%), seguido por el tramo de 6 a 7 años (12,89%). En relación a las causales de ingreso, para ambos sexos, las más frecuentes son: Negligencia, Víctimas de Delitos y Violencia Intrafamiliar.

Tabla 53: Ingresos por Línea de Atención y por región. 2016

REGIÓN	LÍNEA ATENCIÓN					TOTAL	% RESPECTO AL TOTAL
	ADMINISTRACIONES DIRECTAS	DIAGNÓSTICO	OFICINA PROTECCIÓN DE DERECHOS	PROGRAMAS	CENTROS RESIDENCIALES		
XV	46	287	224	1.288	69	1.914	1,9%
I	0	441	412	1.196	111	2.160	2,2%
II	0	798	704	2.356	154	4.012	4%
III	0	291	356	2.145	170	2.962	3%
IV	0	1.084	2.316	2.195	194	5.789	5,8%
V	325	1.987	2.407	7.555	416	12.690	12,7%
VI	0	1.810	1.458	2.854	130	6.252	6,2%
VII	68	1.167	2.193	3.092	279	6.799	6,8%
VIII	201	2.161	2.672	6.369	459	11.862	11,8%
IX	125	835	2.237	2.138	141	5.476	5,5%
XIV	0	337	581	1.320	111	2.349	2,3%
X	0	993	1.577	2.947	288	5.805	5,8%
XI	0	491	133	537	14	1.175	1,2%
XII	0	227	228	893	45	1.393	1,4%
XIII	699	5.608	10.433	12.360	516	29.616	29,5%
Total	1.464	18.517	27.931	49.245	3.097	100.254	100%
% respecto al Total	1,5%	18,5%	27,9%	49,1%	3,1%	100%	

Fuente: SENAINFO DEPLAE

Los ingresos del periodo corresponden a 100.254 niños, niñas y adolescentes; las regiones con mayor número de ingresos son en proporción a la población total, las regiones: Metropolitana (XIII); Valparaíso (V) y Biobío (VIII). En lo relativo a la distribución por línea de atención, el 49,1% de los ingresos se verifican en la línea de programas y, por el contrario, los ingresos asociados a la oferta programática de la Línea de Administración Directa representan el 4,6% de los casos.

Tabla 54: Ingresos por Línea de Atención y por sexo y edad. 2016

SEXO	TRAMO DE EDAD	ADMINISTRACIONES DIRECTAS	DIAGNÓSTICO	OFICINA PROTECCIÓN DE DERECHOS	PROGRAMAS	CENTROS RESIDENCIALES	TOTAL	% RESPECTO A SEXO	% RESPECTO AL TOTAL DE CASOS	
Femenino	Menor de 1 año	47	266	326	240	183	1.062	2,04%	1,06%	
	1 - 3 años	72	1.278	1.873	2.151	196	5.570	10,71%	5,56%	
	4 - 5 años	24	1.263	1.557	2.410	129	5.383	10,35%	5,37%	
	6 - 7 años	19	1.385	1.715	3.007	169	6.295	12,10%	6,28%	
	8 - 9 años	13	1.227	1.610	2.974	155	5.979	11,49%	5,96%	
	10 - 11 años	18	1.058	1.348	2.888	135	5.447	10,47%	5,43%	
	12 - 13 años	99	1.246	1.513	3.350	192	6.400	12,30%	6,38%	
	14 - 15 años	203	1.272	1.857	4.134	318	7.784	14,96%	7,76%	
	16 - 17 años	168	947	1.736	3.944	286	7.081	13,61%	7,06%	
	18 y más años	16	41	249	496	46	848	1,63%	0,85%	
	En Gestación	0	31	99	21	26	177	0,34%	0,18%	
	Sin dato edad	0	1	0	2	1	4	0,01%	0%	
	Subtotal sexo Femenino		679	10.015	1.3883	25.617	1.836	52.030	100%	51,9%
	% respecto al Total sexo Femenino		1,3%	19,2%	26,7%	49,2%	3,5%	100%		
Masculino	Menor de 1 año	41	278	330	231	163	1.043	2,16%	1,04%	
	1 - 3 años	77	1.167	2.025	2.043	226	5.538	11,48%	5,52%	
	4 - 5 años	30	1.143	1.670	2.279	137	5.259	10,91%	5,25%	
	6 - 7 años	25	1.309	2.046	3.088	154	6.622	13,73%	6,61%	
	8 - 9 años	22	1.251	1.919	3.202	147	6.541	13,56%	6,52%	
	10 - 11 años	45	1.072	1.583	2.850	122	5.672	11,76%	5,66%	
	12 - 13 años	143	911	1.512	2.886	110	5.562	11,53%	5,55%	
	14 - 15 años	188	793	1.493	3.483	102	6.059	12,56%	6,04%	
	16 - 17 años	202	562	1.341	3.225	85	5.415	11,23%	5,40%	
	18 y más años	12	15	128	340	14	509	1,06%	0,51%	
	Sin dato edad	0	1	1	1	1	4	0,01%	0%	

SEXO	TRAMO DE EDAD	ADMINISTRACIONES DIRECTAS	DIAGNÓSTICO	OFICINA PROTECCIÓN DE DERECHOS	PROGRAMAS	CENTROS RESIDENCIALES	TOTAL	% RESPECTO A SEXO	% RESPECTO AL TOTAL DE CASOS
	Subtotal sexo Masculino	785	8.502	14.048	23.628	1.261	48.224	100%	48,10%
	% respecto al Total sexo Masculino	1,6%	17,6%	29,1%	49%	2,6%	100%		

Fuente: SENAINFO DEPLAE

Para el caso de las mujeres, el mayor porcentaje de ingresos se ubica en el rango de 14 y 15 años y luego en el rango de los 16 a 17 años, (ambos tramos constituyen el 14,82% del total de ingresos). Para el caso de los hombres, cambia la tendencia; los mayores porcentajes de ingresos corresponden a los tramos etarios de entre 6 y 7 años y 8 y 9 años, agrupando el 13,13% del total de los casos. Los ingresos son menores para ambos sexos en los tramos inferior (menor de 1 año) y superior (más de 18 años), si bien en el tramo inmediatamente superior, de 1 a 3 años, se evidencia un incremento significativo de 8,67 puntos porcentuales para el caso de las niñas y de 9,32 puntos en el caso de los niños.

Tabla 55: Ingresos por Línea de Atención y por sexo y edad (variable recodificada). 2016

SEXO	TRAMO DE EDAD		LÍNEA DE ATENCIÓN					TOTAL	
			ADMINISTRACIONES DIRECTAS	DIAGNÓSTICO	OFICINA PROTECCIÓN DE DERECHOS	PROGRAMAS	CENTROS RESIDENCIALES		
F	Primera Infancia (0 a 8 años)	Recuento	166	4.789	6.284	9.294	751	21.284	
		% dentro de Línea Atención	24,4%	47,8%	45,3%	36,3%	40,9%	40,9%	
	Segunda Infancia (9 a 13 años)	Recuento	126	2.934	3.658	7.726	408	14852	
		% dentro de Línea Atención	18,6%	29,3%	26,3%	30,2%	22,2%	28,5%	
	Adolescencia (14 a 18 años)	Recuento	387	2.253	3.829	8.559	643	15.671	
		% dentro de Línea Atención	57,0%	22,5%	27,6%	33,4%	35,0%	30,1%	
	Mayores de 18 años	Recuento	0	7	13	15	7	42	
		% dentro de Línea Atención	0%	0,1%	0,1%	0,1%	0,4%	0,1%	
	En gestación	Recuento	0	32	99	23	27	181	
		% dentro de Línea Atención	0%	0,3%	0,7%	0,1%	1,5%	0,3%	
	Total sexo femenino	Recuento	679	10.015	13.883	25.617	1.836	52.030	
		% dentro de Línea Atención	100%	100%	100%	100%	100%	100%	
	M	Primera Infancia (0 a 8 años)	Recuento	185	4.548	7.094	9.272	762	21.861
			% dentro de Línea Atención	23,6%	53,5%	50,5%	39,2%	60,4%	45,3%
		Recuento	198	2.583	3.991	7.307	297	14.376	

ANUARIO ESTADÍSTICO SENAME 2016

SEXO	TRAMO DE EDAD		LÍNEA DE ATENCIÓN					TOTAL	
			ADMINISTRACIONES DIRECTAS	DIAGNÓSTICO	OFICINA PROTECCIÓN DE DERECHOS	PROGRAMAS	CENTROS RESIDENCIALES		
Masculino	Segunda Infancia (9 a 13 años)	% dentro de Línea Atención	25,2%	30,4%	28,4%	30,9%	23,6%	29,8%	
		Recuento	401	1.366	2.958	7.037	198	11.960	
	Adolescencia (14 a 18 años)	% dentro de Línea Atención	51,1%	16,1%	21,1%	29,8%	15,7%	24,8%	
		Recuento	1	4	4	11	3	23	
	Mayores de 18 años	% dentro de Línea Atención	0,1%	0%	0%	0%	0,2%	0%	
		Recuento	0	1	1	1	1	4	
	En gestación	% dentro de Línea Atención	0%	0%	0%	0%	0,1%	0%	
		Recuento	785	8.502	14.048	23.628	1.261	48.224	
	total sexo masculino	% dentro de Línea Atención	100%	100%	100%	100%	100%	100%	
		Recuento	351	9.337	13.378	18.566	1.513	43.145	
	Femenino	Primera Infancia (0 a 8 años)	% dentro de Línea Atención	24,0%	50,4%	47,9%	37,7%	48,9%	43,0%
			Recuento	324	5.517	7.649	15.033	705	29.228
Segunda Infancia (9 a 13 años)		% dentro de Línea Atención	22,1%	29,8%	27,4%	30,5%	22,8%	29,2%	
		Recuento	788	3.619	6.787	15.596	841	27.631	
Adolescencia (14 a 18 años)		% dentro de Línea Atención	53,8%	19,5%	24,3%	31,7%	27,2%	27,6%	
		Recuento	1	11	17	26	10	65	
Mayores de 18 años		% dentro de Línea Atención	0,1%	0,1%	0,1%	0,1%	0,3%	0,1%	
		Recuento	0	33	100	24	28	185	
En gestación		% dentro de Línea Atención	0%	0,2%	0,4%	0%	0,9%	0,2%	
		Recuento	1464	18.517	27.931	49.245	3.097	100.254	
Total		% dentro de Línea Atención	100%	100%	100%	100%	100%	100%	

Fuente: SENAINFO DEPLAE

2. ATENCIONES AÑO 2016

Tabla 56: Atendidos por línea y región, 2016

REGIÓN	LÍNEA					TOTAL	% TOTAL
	ADMINISTRACIONES DIRECTAS	DIAGNÓSTICO	OPD	PROGRAMAS ²³	CENTROS RESIDENCIALES		
I	0	397	769	1.875	230	3.271	2%
II	0	714	757	4.303	313	6.087	3,73%
III	0	179	435	3.593	279	4.486	2,75%
IV	0	969	3.342	3.651	378	8.340	5,11%
V	425	1.719	2.798	14.233	1.336	20.511	12,56%
VI	0	1.709	1.773	6.028	452	9.962	6,10%
VII	132	986	3.186	5.564	919	10.787	6,61%
VIII	353	1.820	3.660	12.627	1.537	19.997	12,25%
IX	251	740	3.249	3.916	514	8.670	5,31%
X	0	872	2.230	5.118	787	9.007	5,52%
XI	0	436	212	1.147	24	1.819	1,11%
XII	0	177	269	1.752	128	2.326	1,42%
XIII	1.135	6.141	18.289	23.484	2.332	51.381	31,47%
XIV	0	297	855	2.400	286	3.838	2,35%
XV	46	263	262	2.080	158	2.809	1,72%
Total	2.342	17.419	42.086	91.771	9.673	163.291	100%
% Total	1,43%	10,67%	25,77%	56,20%	5,92%	100%	

Fuente: SENAINFO DEPLAE

Un elemento a destacar es la presencia de oferta de todas las líneas programáticas en todas las regiones del país, con la salvedad de los centros de administración directa que operan en seis regiones del país.

²³ Los programas en el área de protección corresponden a: Programas de Intervención Breve para la Prevención Focalizada (PIB); Programas de Prevención Focalizada (PPF); Programas Ambulatorios de Discapacidad (PAD); Programas de Protección Especializada en Maltrato y Abuso Sexual Infantil (PRM); Programas de Intervención Integral Especializada (PIE); Programas Especializados en Agresores Sexuales (PAS); Programas Especializados en Explotación Sexual Comercial Infantil y Adolescente (PEE); Programas Especializados en Niños, Niñas y/o Adolescentes en Situación de Calle (PEC); Programas de Representación Jurídica para Niños, Niñas y Adolescentes Víctimas de Delitos (PRJ); Programa de Familia de Acogidas Especializada (FAE).

Tabla 57: Atendidos por categorías causal según sexo y región, 2016

SEXO	CAUSAL DE INGRESO	REGIÓN															TOTAL	
		XV	I	II	III	IV	V	VI	VII	VIII	IX	XIV	X	XI	XII	XIII		
Femenino	Cedido en Adopción	Recuento	0	0	0	3	0	3	1	4	9	2	3	4	0	0	3	32
		% dentro de Categoría	0%	0%	0%	9,4%	0%	9,4%	3,1%	12,5%	28,1%	6,3%	9,4%	12,5%	0%	0%	9,4%	100%
	Faltas o Delitos Inimputables	Recuento	21	4	7	8	23	21	6	11	58	45	0	12	4	5	250	475
		% dentro de Categoría	4,4%	,8%	1,5%	1,7%	4,8%	4,4%	1,3%	2,3%	12,2%	9,5%	0%	2,5%	,8%	1,1%	52,6%	100%
	Maltrato	Recuento	143	136	283	191	429	961	539	564	953	401	135	428	49	133	2.516	7.861
		% dentro de Categoría	1,8%	1,7%	3,6%	2,4%	5,5%	12,2%	6,9%	7,2%	12,1%	5,1%	1,7%	5,4%	,6%	1,7%	32%	100%
	Negligencia	Recuento	396	388	815	516	1.200	3.648	1.483	1.437	3.645	1.453	558	1.357	253	291	7.308	24.748
		% dentro de Categoría	1,6%	1,6%	3,3%	2,1%	4,8%	14,7%	6%	5,8%	14,7%	5,9%	2,3%	5,5%	1%	1,2%	29,5%	100%
	Otras Causales de Ingreso	Recuento	127	210	220	202	368	645	199	537	611	345	211	375	70	152	2.534	6.806
		% dentro de Categoría	1,9%	3,1%	3,2%	3%	5,4%	9,5%	2,9%	7,9%	9%	5,1%	3,1%	5,5%	1%	2,2%	37,2%	100%
	Peores Formas de Trabajo Infantil	Recuento	45	40	72	30	86	131	2	2	55	35	33	62	1	3	252	849
		% dentro de Categoría	5,3%	4,7%	8,5%	3,5%	10,1%	15,4%	,2%	,2%	6,5%	4,1%	3,9%	7,3%	,1%	,4%	29,7%	100%
	Prácticas Abusivas Sexuales	Recuento	5	2	8	0	4	4	3	4	16	10	0	4	0	0	32	92
		% dentro de Categoría	5,4%	2,2%	8,7%	0%	4,3%	4,3%	3,3%	4,3%	17,4%	10,9%	0%	4,3%	0%	0%	34,8%	100%
	Protección según Orden del Tribunal	Recuento	137	315	412	436	457	817	293	677	909	259	252	705	121	162	3.011	8.963
		% dentro de Categoría	1,5%	3,5%	4,6%	4,9%	5,1%	9,1%	3,3%	7,6%	10,1%	2,9%	2,8%	7,9%	1,3%	1,8%	33,6%	100%
	Solicitud de Diagnóstico y/o Peritaje	Recuento	0	1	1	0	0	6	51	7	61	7	2	11	1	0	297	445
		% dentro de Categoría	0%	,2%	,2%	0%	0%	1,3%	11,5%	1,6%	13,7%	1,6%	,4%	2,5%	,2%	0%	66,7%	100%
	Solicitud Espontánea del NNA	Recuento	0	1	0	0	1	3	0	2	4	0	10	0	0	0	44	65
		% dentro de Categoría	0%	1,5%	0%	0%	1,5%	4,6%	0%	3,1%	6,2%	0%	15,4%	0%	0%	0%	67,7%	100%
	Víctima de Abandono	Recuento	8	3	30	6	14	38	31	20	39	17	9	18	1	1	201	436
		% dentro de Categoría	1,8%	,7%	6,9%	1,4%	3,2%	8,7%	7,1%	4,6%	8,9%	3,9%	2,1%	4,1%	,2%	,2%	46,1%	100%
	Víctima de Delitos (Salvo Maltrato)	Recuento	187	221	557	288	407	1.370	482	795	1.771	525	351	744	62	96	3.850	11.706
		% dentro de Categoría	1,6%	1,9%	4,8%	2,5%	3,5%	11,7%	4,1%	6,8%	15,1%	4,5%	3%	6,4%	,5%	,8%	32,9%	100%
	Recuento	209	186	399	456	528	1.465	750	660	1.540	708	361	591	138	136	3.211	11.338	

ANUARIO ESTADÍSTICO SENAME 2016

SEXO	CAUSAL DE INGRESO		REGIÓN														TOTAL	
			XV	I	II	III	IV	V	VI	VII	VIII	IX	XIV	X	XI	XII		XIII
	Violencia Intrafamiliar (VIF)	% dentro de Categoría	1,8%	1,6%	3,5%	4%	4,7%	12,9%	6,6%	5,8%	13,6%	6,2%	3,2%	5,2%	1,2%	1,2%	28,3%	100%
	Vulneración de Derechos en estudio	Recuento	140	221	459	138	723	1.245	1.048	799	833	655	208	507	254	165	3.221	10.616
		% dentro de Categoría	1,3%	2,1%	4,3%	1,3%	6,8%	11,7%	9,9%	7,5%	7,8%	6,2%	2%	4,8%	2,4%	1,6%	30,3%	100%
	Subtotal Femenino	Recuento	1.418	1.728	3.263	2.274	4.240	10.357	4.888	5.519	10.504	4.462	2.133	4.818	954	1.144	26.730	84.432
		% dentro de Categoría	1,7%	2%	3,9%	2,7%	5%	12,3%	5,8%	6,5%	12,4%	5,3%	2,5%	5,7%	1,1%	1,4%	31,7%	100%
	Cedido en Adopción	Recuento	1	1	1	0	0	4	3	0	4	3	1	4	1	2	4	29
		% dentro de Categoría	3,4%	3,4%	3,4%	0%	0%	13,8%	10,3%	0%	13,8%	10,3%	3,4%	13,8%	3,4%	6,9%	13,8%	100%
	Faltas o Delitos Inimputables	Recuento	31	10	28	41	75	105	78	23	163	133	15	70	8	11	544	1.335
		% dentro de Categoría	2,3%	,7%	2,1%	3,1%	5,6%	7,9%	5,8%	1,7%	12,2%	10%	1,1%	5,2%	,6%	,8%	40,7%	100%
	Maltrato	Recuento	123	125	269	123	465	983	576	553	931	338	136	407	51	109	2.433	7.622
		% dentro de Categoría	1,6%	1,6%	3,5%	1,6%	6,1%	12,9%	7,6%	7,3%	12,2%	4,4%	1,8%	5,3%	,7%	1,4%	31,9%	100%
	Negligencia	Recuento	384	442	837	614	1.278	3.988	1.712	1.462	3.804	1.462	519	1.435	255	331	7.918	26.441
		% dentro de Categoría	1,5%	1,7%	3,2%	2,3%	4,8%	15,1%	6,5%	5,5%	14,4%	5,5%	2%	5,4%	1%	1,3%	29,9%	100%
	Otras Causales de Ingreso	Recuento	204	260	270	214	485	756	275	635	665	389	154	394	99	203	2.666	7.669
		% dentro de Categoría	2,7%	3,4%	3,5%	2,8%	6,3%	9,9%	3,6%	8,3%	8,7%	5,1%	2%	5,1%	1,3%	2,6%	34,8%	100%
	Peores Formas de Trabajo Infantil	Recuento	6	11	14	4	17	47	5	3	24	11	10	8	1	2	85	248
		% dentro de Categoría	2,4%	4,4%	5,6%	1,6%	6,9%	19%	2%	1,2%	9,7%	4,4%	4%	3,2%	,4%	,8%	34,3%	100%
	Prácticas Abusivas Sexuales	Recuento	26	5	44	4	40	64	37	36	131	38	7	38	2	3	150	625
		% dentro de Categoría	4,2%	,8%	7%	,6%	6,4%	10,2%	5,9%	5,8%	21%	6,1%	1,1%	6,1%	,3%	,5%	24%	100%
	Protección según Orden del Tribunal	Recuento	183	284	366	507	444	864	316	642	897	269	239	640	113	150	2.790	8.704
		% dentro de Categoría	2,1%	3,3%	4,2%	5,8%	5,1%	9,9%	3,6%	7,4%	10,3%	3,1%	2,7%	7,4%	1,3%	1,7%	32,1%	100%
	Solicitud de Diagnóstico y/o Peritaje	Recuento	3	2	0	1	1	3	13	6	23	5	1	0	1	1	197	257
		% dentro de Categoría	1,2%	,8%	0%	,4%	,4%	1,2%	5,1%	2,3%	8,9%	1,9%	,4%	0%	,4%	,4%	76,7%	100%
	Solicitud Espontánea del NNA	Recuento	0	0	0	0	0	2	0	0	1	2	6	3	0	1	59	74
		% dentro de Categoría	0%	0%	0%	0%	0%	2,7%	0%	0%	1,4%	2,7%	8,1%	4,1%	0%	1,4%	79,7%	100%

SEXO	CAUSAL DE INGRESO	REGIÓN															TOTAL	
		XV	I	II	III	IV	V	VI	VII	VIII	IX	XIV	X	XI	XII	XIII		
	Víctima de Abandono	Recuento	11	5	19	6	18	36	35	29	43	15	7	19	0	2	259	504
		% dentro de Categoría	2,2%	1%	3,8%	1,2%	3,6%	7,1%	6,9%	5,8%	8,5%	3%	1,4%	3,8%	0%	,4%	51,4%	100%
	Víctima de Delitos (Salvo Maltrato)	Recuento	52	55	197	103	147	558	184	320	593	146	78	189	10	34	1264	3930
		% dentro de Categoría	1,3%	1,4%	5%	2,6%	3,7%	14,2%	4,7%	8,1%	15,1%	3,7%	2%	4,8%	,3%	,9%	32,2%	100%
	Violencia Intrafamiliar (VIF)	Recuento	225	153	400	463	489	1.547	830	725	1.494	748	326	560	132	140	3.349	11.581
		% dentro de Categoría	1,9%	1,3%	3,5%	4%	4,2%	13,4%	7,2%	6,3%	12,9%	6,5%	2,8%	4,8%	1,1%	1,2%	28,9%	100%
	Vulneración de Derechos en estudio	Recuento	142	190	379	132	641	1.197	1.010	834	720	649	206	422	192	193	2.933	9.840
		% dentro de Categoría	1,4%	1,9%	3,9%	1,3%	6,5%	12,2%	10,3%	8,5%	7,3%	6,6%	2,1%	4,3%	2%	2%	29,8%	100%
Subtotal Masculino		Recuento	1.391	1.543	2.824	2.212	4.100	10.154	5.074	5.268	9.493	4.208	1.705	4.189	865	1.182	24.651	78.859
		% dentro de Categoría	1,8%	2%	3,6%	2,8%	5,2%	12,9%	6,4%	6,7%	12%	5,3%	2,2%	5,3%	1,1%	1,5%	31,3%	100%

Fuente: SENAINFO DEPLAE

La tabla permite visualizar la distribución de los atendidos en el sistema de protección distribuidos por sexo, causales de ingreso y región del país. Es relevante el dato relativo al número de mujeres y hombres con edad inferior a 14 años que ingresan al sistema de protección habiendo cometido delito, siendo declarados inimputables: estos ascienden a 435 mujeres y 1.335 varones.

Entre las causales que reflejan un mayor nivel de vulnerabilidad aparece la causal de abandono, con 1.225 atendidos, también los niños y niñas que son víctima de delitos. La exposición a delitos de que son víctimas niños y niñas es una causal que refleja un alto nivel de complejidad, el registro observa 3.930 atendidos y 11.706 atendidas en el sistema. Destaca la prevalencia de los atendidos por causal de negligencia de los padres y o tutores adultos, estos corresponden a 24.748 atendidos (hombres y mujeres).

Tabla 58: Atendidos por línea, modelo y región. 2016

LÍNEA ATENCIÓN	MODELO	REGIÓN															TOTAL	% TOTAL
		I	II	III	IV	V	VI	VII	VIII	IX	X	XI	XII	XIII	XIV	XV		
Administraciones Directas	CTD - Centro de Tránsito y Distribución con Residencia	0	0	0	0	422	0	132	222	171	0	0	0	841	0	46	1.834	1,1%
	CTL - Centro de Tránsito y Distribución para Lactantes y Preescolares ²⁴	0	0	0	0	0	0	0	128	80	0	0	0	265	0	0	473	0,3%
	FAE - Programa de Familia de Acogida Especializada	0	0	0	0	3	0	0	3	0	0	0	0	29	0	0	35	0%
	Total	0	0	0	0	425	0	132	353	251	0	0	0	1.135	0	46	2.342	1,4%
	% Respecto a Línea Administración Directa	0%	0%	0%	0%	18,1%	0%	5,6%	15,1%	10,7%	0%	0%	0%	48,5%	0%	2%	100%	
Diagnóstico	DAM - Diagnóstico	397	714	179	969	1.719	1.709	986	1.820	740	872	436	177	6.141	297	263	17.419	10,7%
	Total	397	714	179	969	1719	1709	986	1820	740	872	436	177	6141	297	263	17419	10,7%
	% Respecto a Línea Diagnóstico	2,3%	4,1%	1%	5,6%	9,9%	9,8%	5,7%	10,4%	4,2%	5%	2,5%	1%	35,3%	1,7%	1,5%	100%	
Oficina de Protección de Derechos	OPD - Oficina de Protección de Derechos	769	757	435	3.342	2.798	1.773	3.186	3.660	3.249	2.230	212	269	18.289	855	262	42.086	25,8%
	Total	769	757	435	3.342	2.798	1.773	3.186	3.660	3.249	2.230	212	269	18.289	855	262	42.086	25,8%
	% Respecto a Línea OPD	1,8%	1,8%	1%	7,9%	6,6%	4,2%	7,6%	8,7%	7,7%	5,3%	0,5%	0,6%	43,5%	2%	0,6%	100%	
Programas	FAE - Programa de Familia de Acogida Especializada	41	177	149	129	919	473	343	669	330	216	37	47	2.372	93	35	6.030	3,7%
	FAS - Programa de Familia de Acogida Simple	0	0	0	0	0	0	0	39	0	0	0	0	0	55	0	94	0,1%
	PAD - Programa de Protección Ambulatoria con Discapacidad Grave o Profunda	0	63	0	35	168	0	37	0	57	0	0	22	94	0	114	590	0,4%
	PAS - Programa Especializado para Agresores Sexuales	0	71	0	33	65	93	80	155	64	82	0	0	194	0	64	901	0,6%
	PDC - Programa Especializado en Drogas (24 H)	32	2	0	18	10	0	0	3	0	0	0	0	20	0	21	106	0,1%

²⁴ Las denominaciones CTD y CTL corresponden en la actualidad a **CREAD**, Centros Residenciales Especializados de Administración Directa.

ANUARIO ESTADÍSTICO SENAME 2016

LÍNEA ATENCIÓN	MODELO	REGIÓN															TOTAL	% TOTAL
		I	II	III	IV	V	VI	VII	VIII	IX	X	XI	XII	XIII	XIV	XV		
	PDE - Programa de Reinserción Educativo (24 H)	23	9	0	16	41	0	0	12	0	0	0	0	80	0	18	199	0,1%
	PEC - Programa Especializado en Niños de la Calle	0	0	0	0	0	0	28	0	0	42	0	0	318	0	0	388	0,2%
	PEE - Programa de Explotación Sexual	48	91	37	102	167	0	0	51	33	57	0	0	281	52	50	969	0,6%
	PIB - Programa de Intervención Breve	147	50	0	223	231	244	0	417	20	557	0	117	352	313	333	3.004	1,8%
	PIE - Programa de Intervención Especializada	251	578	497	669	1.716	551	566	1.225	573	396	221	198	1.544	115	264	9.364	5,7%
	PIE - Programa de Intervención Especializada (24 H)	71	179	0	77	135	0	0	155	0	0	0	0	2.065	0	80	2.762	1,7%
	PIE - Programa de Intervención Especializada (PIE Coordinado)	0	0	0	0	0	0	0	0	0	0	0	0	394	0	0	394	0,2%
	PPC - Programa de Prevención Comunitaria	0	0	0	0	0	0	0	0	0	0	0	75	457	74	0	606	0,4%
	PPF - Programa de Prevención Focalizada	622	1.894	1.626	1.452	7.037	2.607	2.711	6.890	1.975	2.230	659	853	8.023	871	472	39.922	24,4%
	PRJ - Programa de Representación Jurídica para Niños, Niñas y Adolescentes Víctima de Delitos	125	45	15	56	33	21	114	174	0	469	0	143	548	324	21	2.088	1,3%
	PRM - Programa Especializado en Maltrato	515	1.144	1.269	841	3.711	2.039	1.685	2.837	864	1.069	230	297	6.742	503	608	24.354	14,9%
	Total	1.875	4.303	3.593	3.651	14.233	6.028	5.564	12.627	3.916	5.118	1.147	1.752	23.484	2.400	2.080	91.771	56,2%
	% Respecto a Línea Programas	2%	4,7%	3,9%	4%	15,5%	6,6%	6,1%	13,8%	4,3%	5,6%	1,2%	1,9%	25,6%	2,6%	2,3%	100%	
Centros Residenciales	CLA - Centro de Diagnóstico para Lactantes	0	0	0	65	0	0	0	0	0	0	0	0	73	0	0	138	0,1%
	CPE - Centro de Diagnóstico para Preescolares	0	0	0	0	14	0	0	0	0	62	0	0	33	0	66	175	0,1%
	RAD - Residencias con Discapacidad con programa PER	0	0	0	5	0	0	0	35	0	28	0	0	188	0	0	256	0,2%
	RDD - Residencia con Discapacidad Severa y	0	0	0	17	0	0	0	0	0	0	0	0	0	0	0	17	0%

ANUARIO ESTADÍSTICO SENAME 2016

LÍNEA ATENCIÓN	MODELO	REGIÓN															TOTAL	% TOTAL	
		I	II	III	IV	V	VI	VII	VIII	IX	X	XI	XII	XIII	XIV	XV			
	Situación de Dependencia con programa PRE - PRD																		
	RDD - Residencia de Protección para Niños/as con Discapacidad Mental Discreta o Moderada	0	0	0	0	0	0	86	0	0	25	0	0	75	0	0	186	0,1%	
	RDD - Residencia de Protección para Niños/as con Discapacidad Mental Grave o Profunda	0	0	0	0	86	147	0	0	0	0	0	0	564	0	0	797	0,5%	
	REM - Residencia Protección para Mayores con Programa	121	63	170	129	300	158	121	399	311	173	6	89	648	134	0	2.822	1,7%	
	REN - Residencia Especializada	0	0	0	0	0	0	44	0	0	0	0	0	19	0	0	63	0%	
	RLP - Residencia de Protección para Lactantes y Preescolares (con Programa)	67	160	80	0	94	110	0	0	32	0	18	36	69	46	0	712	0,4%	
	RMA - Residencia con Protección para Madres Adolescentes con Programa	0	0	0	0	59	0	40	0	0	0	0	0	52	28	0	179	0,1%	
	RPA - Residencia de Protección para Madres Adolescentes	0	0	0	0	43	0	18	44	45	0	0	0	0	8	0	158	0,1%	
	RPL - Residencia de Protección para Lactantes	0	0	0	0	0	0	0	0	0	53	0	0	68	0	0	121	0,1%	
	RPM - Residencia de Protección para Mayores	42	90	0	76	548	0	396	805	126	432	0	1	427	0	92	3.035	1,9%	
	RPP - Residencia de Protección para Preescolares	0	0	0	47	140	0	184	254	0	0	0	2	67	43	0	737	0,5%	
	RSP - Residencias Especializadas con Programa	0	0	29	39	52	37	30	0	0	14	0	0	49	27	0	277	0,2%	
	Total	230	313	279	378	1.336	452	919	1.537	514	787	24	128	2.332	286	158	9.673	5,9%	
	% Respecto a Línea Centros Residenciales	2,4%	3,2%	2,9%	3,9%	13,8%	4,7%	9,5%	15,9%	5,3%	8,1%	0,2%	1,3%	24,1%	3%	1,6%	100%		

Fuente: SENAINFO DEPLAE

El menor número de atenciones en la línea de residencias corresponden a las regiones I (Tarapacá); XI (Aysén) y XII (Magallanes), las cifras dan cuenta, para el caso de la línea de Familias de Acogida de Administración Directa, del escenario inicial de implementación del programa, esto explica el escaso número de atendidos en esta modalidad. La línea de diagnóstico tiene cobertura en todas las regiones y muestra una alta incidencia, también es el caso de las OPD presentes en 233 comunas del país (67% de las comunas del país). Los programas con presencia en todas las regiones del país corresponden a los PIB (Programa de Intervención Breve); los PIE (Programa de Intervención Especializada); los PPF (Programa de Prevención Focalizada); los PRJ (Programas de Representación Jurídica) y los PRM (Programa Especializado en Maltrato). En lo que dice relación con la línea residencial, algunas modalidades tienen presencia en todas o casi todas las regiones del país, es el caso de las Residencias de Protección para Mayores con Programa, con atendidos en 15 regiones, por su parte las Residencias de Protección para Menores con presencia en 11 regiones del país, en 10 regiones funcionan Residencias para lactantes y Preescolares. Las residencias con menor número de atendidos corresponden a las modalidades de Residencias para Discapacidad Severa, (17 atendidos); Residencias especializadas (63 atendidos) y las Residencias de Protección para Lactantes (121 atendidos).

Tabla 59: Atendidos por modelo y edad, 2016

MODELO	TRAMO DE EDAD												TOTAL
	MENOR DE 1 AÑO	1 - 3 AÑOS	4 - 5 AÑOS	6 - 7 AÑOS	8 - 9 AÑOS	10 - 11 AÑOS	12 - 13 AÑOS	14 - 15 AÑOS	16 - 17 AÑOS	18 Y MÁS AÑOS	EN GESTACIÓN	SIN DATO EDAD	
LÍNEA ADMINISTRACIONES DIRECTAS	107	237	106	90	84	115	336	532	613	122	0	0	2342
% respecto a Línea	4,6%	10,1%	4,5%	3,8%	3,6%	4,9%	14,3%	22,7%	26,2%	5,2%	0%	0%	100%
CTD - Centro de Tránsito y Distribución con Residencia	2	0	0	42	78	114	334	530	612	122	0	0	1.834
CTL - Centro de Tránsito y Distribución para Lactantes y Preescolares	97	223	103	43	4	0	1	1	1	0	0	0	473
FAE - Programa de Familia de Acogida Especializada	8	14	3	5	2	1	1	1	0	0	0	0	35
LÍNEA DIAGNÓSTICO	545	2.364	2.295	2.533	2.293	1.990	1.965	1.899	1.414	85	34	2	17.419
% respecto a Línea	3,1%	13,6%	13,2%	14,5%	13,2%	11,4%	11,3%	10,9%	8,1%	0,5%	0,2%	0%	100%
DAM - Diagnóstico	545	2364	2295	2533	2293	1990	1965	1899	1414	85	34	2	17419
LÍNEA OPD	736	5.544	4.773	5.472	5.344	4.524	4.520	5.074	4.792	1.147	156	4	42.086
% respecto a Línea	1,7%	13,2%	11,3%	13%	12,7%	10,7%	10,7%	12,1%	11,4%	2,7%	0,4%	0%	100%
OPD - Oficina de Protección de Derechos	736	5544	4773	5472	5344	4524	4520	5074	4792	1147	156	4	42086
LÍNEA PROGRAMAS	498	6.723	8213	10.984	11.696	10.877	11.328	13.828	14.282	3.306	28	8	91.771
% respecto a Línea	0,5%	7,3%	8,9%	12%	12,7%	11,9%	12,3%	15,1%	15,6%	3,6%	0%	0%	100%
FAE - Programa de Familia de Acogida Especializada	100	1.054	752	823	783	706	633	551	465	162	0	1	6030
FAS - Programa de Familia de Acogida Simple	0	19	10	13	6	5	13	6	8	14	0	0	94
PAD - Programa de Protección Ambulatoria con Discapacidad Grave o Profunda	2	36	51	63	88	71	77	83	81	38	0	0	590
PAS - Programa Especializado para Agresores Sexuales	0	0	1	3	21	65	180	303	224	104	0	0	901
PDC - Programa Especializado en Drogas (24 H)	0	0	0	0	0	1	6	29	57	13	0	0	106

ANUARIO ESTADÍSTICO SENAME 2016

MODELO	TRAMO DE EDAD												TOTAL
	MENOR DE 1 AÑO	1 - 3 AÑOS	4 - 5 AÑOS	6 - 7 AÑOS	8 - 9 AÑOS	10 - 11 AÑOS	12 - 13 AÑOS	14 - 15 AÑOS	16 - 17 AÑOS	18 Y MÁS AÑOS	EN GESTACIÓN	SIN DATO EDAD	
PDE - Programa de Reinserción Educativo (24 H)	0	0	0	5	3	4	23	53	89	22	0	0	199
PEC - Programa Especializado en Niños de la Calle	1	2	3	8	16	28	39	84	137	70	0	0	388
PEE - Programa de Explotación Sexual	0	1	3	4	15	30	81	228	400	207	0	0	969
PIB - Programa de Intervención Breve	23	345	351	405	446	391	361	339	290	52	1	0	3004
PIE - Programa de Intervención Especializada	9	96	110	169	259	408	892	2528	4050	839	2	2	9364
PIE - Programa de Intervención Especializada (24 H)	0	2	9	14	35	101	286	809	1260	246	0	0	2762
PIE - Programa de Intervención Especializada (PIE Coordinado)	0	0	0	0	1	2	23	101	174	93	0	0	394
PPC - Programa de Prevención Comunitaria	0	0	1	9	38	110	189	155	88	15	0	1	606
PPF - Programa de Prevención Focalizada	317	4.645	4.882	5.837	5.837	5080	4663	4382	3623	639	15	2	39922
PRJ - Programa de Representación Jurídica para Niños, Niñas y Adolescentes Víctima de Delitos	42	167	192	255	244	232	248	283	258	157	10	0	2088
PRM - Programa Especializado en Maltrato	4	356	1848	3376	3904	3643	3614	3894	3078	635	0	2	24354
LÍNEA CENTROS RESIDENCIALES	410	957	636	814	896	958	1.033	1.203	1.177	1.549	38	2	9.673
% respecto a Línea	4,2%	9,9%	6,6%	8,4%	9,3%	9,9%	10,7%	12,4%	12,2%	16%	0,4%	0%	100%
CLA - Centro de Diagnóstico para Lactantes	63	68	7	0	0	0	0	0	0	0	0	0	138
CPE - Centro de Diagnóstico para Preescolares	23	87	43	21	1	0	0	0	0	0	0	0	175
RAD - Residencias con Discapacidad con programa PER	0	0	0	4	5	4	14	19	42	168	0	0	256
RDD - Residencia con Discapacidad Severa y Situación de Dependencia con programa PRE - PRD	0	0	0	1	1	1	1	5	4	4	0	0	17
RDD - Residencia de Protección para Niños/as con Discapacidad Mental Discreta o Moderada	0	1	0	2	13	9	21	33	28	79	0	0	186
RDD - Residencia de Protección para Niños/as con Discapacidad Mental Grave o Profunda	0	3	7	17	15	23	23	29	28	652	0	0	797
REM - Residencia Protección para Mayores con Programa	2	48	58	211	339	441	461	506	469	286	0	1	2.822
REN - Residencia Especializada	0	0	0	0	0	2	2	18	29	12	0	0	63
RLP - Residencia de Protección para Lactantes y Preescolares (con Programa)	154	279	149	89	29	6	1	2	1	1	0	1	712
RMA - Residencia con Protección para Madres Adolescentes con Programa	28	52	3	0	0	0	0	8	50	22	16	0	179
RPA - Residencia de Protección para Madres Adolescentes	22	42	3	1	0	0	1	14	27	26	22	0	158
RPL - Residencia de Protección para Lactantes	29	56	26	8	2	0	0	0	0	0	0	0	121
RPM - Residencia de Protección para Mayores	4	43	131	319	472	459	483	486	391	247	0	0	3.035

MODELO	TRAMO DE EDAD												TOTAL
	MENOR DE 1 AÑO	1 - 3 AÑOS	4 - 5 AÑOS	6 - 7 AÑOS	8 - 9 AÑOS	10 - 11 AÑOS	12 - 13 AÑOS	14 - 15 AÑOS	16 - 17 AÑOS	18 Y MÁS AÑOS	EN GESTACIÓN	SIN DATO EDAD	
RPP - Residencia de Protección para Preescolares	85	278	209	140	19	6	0	0	0	0	0	0	737
RSP - Residencias Especializadas con Programa	0	0	0	1	0	7	26	83	108	52	0	0	277

Fuente: SENAINFO DEPLAE

Resulta significativa la tendencia evidenciada en algunos programas que atienden mayoritariamente a la población en el rango de 14 a 17 años, se trata de los Programas Especializados en Agresores Sexuales; los Programas de Explotación Sexual y los Programas de Intervención Especializada, como también los enmarcados en el Programa 24 horas²⁵. Esta misma tendencia puede observarse en el caso de los CTD, actuales CREAD, que albergan al 48,9% de los atendidos en esta modalidad.

Tabla 60: Atendidos por modelo y edad (variable recodificada). 2016

LÍNEA DE ATENCIÓN	MODELO		TRAMO DE EDAD					TOTAL
			PRIMERA INFANCIA (0 A 8 AÑOS)	SEGUNDA INFANCIA (9 A 13 AÑOS)	ADOLESCENCIA (14 A 18 AÑOS)	MAYORES DE 18 AÑOS	EN GESTACIÓN	
Administraciones Directas	CTD - Centro de Tránsito y Distribución con Residencia	Recuento	86	484	1.252	12	0	1.834
		% dentro de modelo	4,7%	26,4%	68,3%	0,7%	0	100%
	CTL - Centro de Tránsito y Distribución para Lactantes y Preescolares	Recuento	469	2	2	0	0	473
		% dentro de modelo	99,2%	0,4%	0,4%	0%	0	100%
	FAE - Programa de Familia de Acogida Especializada	Recuento	31	3	1	0	0	35
		% dentro de modelo	88,6%	8,6%	2,9%	0%	0	100%
Total	Recuento	586	489	1.255	12	0	2.342	
	% dentro de modelo	25,0%	20,9%	53,6%	0,5%	0%	100%	
D - Diagnóstico	DAM - Diagnóstico	Recuento	8.892	5.093	3.380	18	36	17.419
		% dentro de modelo	51,0%	29,2%	19,4%	0,1%	0,2%	100%
	Total	Recuento	8892	5093	3380	18	36	17.419
	% dentro de modelo	51,0%	29,2%	19,4%	0,1%	0,2%	100%	
O - Oficina Protección de Derechos	OPD - Oficina de Protección de Derechos	Recuento	19.281	11.632	10.878	135	160	42.086
		% dentro de modelo	45,8%	27,6%	25,8%	0,3%	0,4%	100%
	Total	Recuento	19.281	11.632	10.878	135	160	42.086

²⁵ El Programa 24 Horas es un programa intersectorial, entre la Subsecretaría de Carabineros, el Servicio Nacional de Menores dependiente del Ministerio de Justicia y la Subsecretaría de Prevención del Delito, del Ministerio del Interior y Seguridad Pública, como respuesta a la falta de servicios de atención psicosocial para niños, niñas y adolescentes ingresados a unidades policiales (comisarías) registrados en las bases de datos de Carabineros de Chile en el marco del Programa de Seguridad Integrada (PSI) 24 horas de la Dirección de Protección a la Familia.

ANUARIO ESTADÍSTICO SENAME 2016

LÍNEA DE ATENCIÓN	MODELO		TRAMO DE EDAD					TOTAL
			PRIMERA INFANCIA (0 A 8 AÑOS)	SEGUNDA INFANCIA (9 A 13 AÑOS)	ADOLESCENCIA (14 A 18 AÑOS)	MAYORES DE 18 AÑOS	EN GESTACIÓN	
P - Programas		% dentro de modelo	45,8%	27,6%	25,8%	0,3%	0,4%	100%
	FAE - Programa de Familia de Acogida Especializada	Recuento	3.133	1.718	1.154	24	1	6.030
		% dentro de modelo	52,0%	28,5%	19,1%	0,4%	0%	100%
	FAS - Programa de Familia de Acogida Simple	Recuento	45	21	22	6	0	94
		% dentro de modelo	47,9%	22,3%	23,4%	6,4%	0%	100%
	PAD - Programa de Protección Ambulatoria con Discapacidad Grave o Profunda	Recuento	194	194	180	22	0	590
		% dentro de modelo	32,9%	32,9%	30,5%	3,7%	0%	100%
	PAS - Programa Especializado para Agresores Sexuales	Recuento	12	258	605	26	0	901
		% dentro de modelo	1,3%	28,6%	67,1%	2,9%	0%	100%
	PDC - Programa Especializado en Drogas (24 H)	Recuento	0	7	99	0	0	106
		% dentro de modelo	0%	6,6%	93,4%	0%	0%	100%
	PDE - Programa de Reinserción Educativo (24 H)	Recuento	6	29	164	0	0	199
		% dentro de modelo	3,0%	14,6%	82,4%	0%	0%	100%
	PEC - Programa Especializado en Niños de la Calle	Recuento	19	78	281	10	0	388
		% dentro de modelo	4,9%	20,1%	72,4%	2,6%	0%	100%
	PEE - Programa de Explotación Sexual	Recuento	16	118	800	35	0	969
		% dentro de modelo	1,7%	12,2%	82,6%	3,6%	0%	100%
	PIB - Programa de Intervención Breve	Recuento	1369	953	679	2	1	3004
		% dentro de modelo	45,6%	31,7%	22,6%	0,1%	0%	100%
	PIE - Programa de Intervención Especializada	Recuento	502	1441	7406	11	4	9.364
		% dentro de modelo	5,4%	15,4%	79,1%	0,1%	0%	100%
	PIE - Programa de Intervención Especializada (24 H)	Recuento	36	411	2.307	8	0	2.762
		% dentro de modelo	1,3%	14,9%	83,5%	0,3%	0%	100%
	PIE - Programa de Intervención Especializada (PIE Coordinado)	Recuento	0	26	364	4	0	394
		% dentro de modelo	0%	6,6%	92,4%	1,0%	0%	100%
	PPC - Programa de Prevención Comunitaria	Recuento	20	327	257	1	1	606
		% dentro de modelo	3,3%	54,0%	42,4%	0,2%	0,2%	100%
	PPF - Programa de Prevención Focalizada	Recuento	18.616	12.645	8.630	14	17	39.922
		% dentro de modelo	46,6%	31,7%	21,6%	0%	0%	100%
	PRJ - Programa de Representación Jurídica para Niños, Niñas y Adolescentes Víctima de Delitos	Recuento	767	613	622	76	10	2.088
	% dentro de modelo	36,7%	29,4%	29,8%	3,6%	0,5%	100%	
PRM - Programa Especializado en Maltrato	Recuento	7.553	9.192	7.579	28	2	24.354	
	% dentro de modelo	31,0%	37,7%	31,1%	0,1%	0%	100%	

ANUARIO ESTADÍSTICO SENAME 2016

LÍNEA DE ATENCIÓN	MODELO		TRAMO DE EDAD					TOTAL
			PRIMERA INFANCIA (0 A 8 AÑOS)	SEGUNDA INFANCIA (9 A 13 AÑOS)	ADOLESCENCIA (14 A 18 AÑOS)	MAYORES DE 18 AÑOS	EN GESTACIÓN	
	Total	Recuento	32.288	28.031	31.149	267	36	91.771
		% dentro de modelo	35,2%	30,5%	33,9%	0,3%	0%	100%
R - Centros Residenciales	CLA - Centro de Diagnóstico para Lactantes	Recuento	138	0	0	0	0	138
		% dentro de modelo	100%	0%	0%	0%	0%	100%
	CPE - Centro de Diagnóstico para Preescolares	Recuento	175	0	0	0	0	175
		% dentro de modelo	100%	0%	0%	0%	0%	100%
	RAD - Residencias con Discapacidad con programa PER	Recuento	4	23	72	157	0	256
		% dentro de modelo	1,6%	9,0%	28,1%	61,3%	0%	100%
	RDD - Residencia de Protección para Niños/as con Discapacidad Mental Discreta o Moderada	Recuento	6	40	80	60	0	186
		% dentro de modelo	3,2%	21,5%	43,0%	32,3%	0%	100%
	RDG - Residencia de Protección para Niños/as con Discapacidad Mental Grave o Profunda	Recuento	32	56	69	640	0	797
		% dentro de modelo	4,0%	7,0%	8,7%	80,3%	0%	100%
	RDS - Residencia con Discapacidad Severa y Situación de Dependencia con programa PRE - PRD	Recuento	1	3	9	4	0	17
		% dentro de modelo	5,9%	17,6%	52,9%	23,5%	0%	100%
	REM - Residencia Protección para Mayores con Programa	Recuento	474	1.086	1.137	124	1	2.822
		% dentro de modelo	16,8%	38,5%	40,3%	4,4%	0%	100%
	REN - Residencia Especializada	Recuento	0	4	55	4	0	63
		% dentro de modelo	0%	6,3%	87,3%	6,3%	0%	100%
	RLP - Residencia de Protección para Lactantes y Preescolares (con Programa)	Recuento	692	15	4	0	1	712
		% dentro de modelo	97,2%	2,1%	0,6%	0%	0,1%	100%
	RMA - Residencia con Protección para Madres Adolescentes con Programa	Recuento	83	0	74	6	16	179
		% dentro de modelo	46,4%	0%	41,3%	3,4%	8,9%	100%
	RPA - Residencia de Protección para Madres Adolescentes	Recuento	68	1	61	6	22	158
		% dentro de modelo	43,0%	0,6%	38,6%	3,8%	13,9%	100%
	RPL - Residencia de Protección para Lactantes	Recuento	120	1	0	0	0	121
		% dentro de modelo	99,2%	0,8%	0%	0%	0%	100%
	RPM - Residencia de Protección para Mayores	Recuento	739	1.172	1.022	102	0	3.035
		% dentro de modelo	24,3%	38,6%	33,7%	3,4%	0%	100%
	RPP - Residencia de Protección para Preescolares	Recuento	724	13	0	0	0	737
		% dentro de modelo	98,2%	1,8%	0%	0%	0%	100%
RSP - Residencias Especializadas con Programa	Recuento	1	33	231	12	0	277	
	% dentro de modelo	0,4%	11,9%	83,4%	4,3%	0%	100%	

ANUARIO ESTADÍSTICO SENAME 2016

LÍNEA DE ATENCIÓN	MODELO		TRAMO DE EDAD					TOTAL
			PRIMERA INFANCIA (0 A 8 AÑOS)	SEGUNDA INFANCIA (9 A 13 AÑOS)	ADOLESCENCIA (14 A 18 AÑOS)	MAYORES DE 18 AÑOS	EN GESTACIÓN	
	Total	Recuento	3.257	2.447	2.814	1.115	40	9.673
		% dentro de modelo	33,7%	25,3%	29,1%	11,5%	0,4%	100%
Total	CLA - Centro de Diagnóstico para Lactantes	Recuento	138	0	0	0	0	138
		% dentro de modelo	100%	0%	0%	0%	0%	100%
	CPE - Centro de Diagnóstico para Preescolares	Recuento	175	0	0	0	0	175
		% dentro de modelo	100%	0%	0%	0%	0%	100%
	CTD - Centro de Tránsito y Distribución con Residencia	Recuento	86	484	1252	12	0	1.834
		% dentro de modelo	4,7%	26,4%	68,3%	0,7%	0%	100%
	CTL - Centro de Tránsito y Distribución para Lactantes y Preescolares	Recuento	469	2	2	0	0	473
		% dentro de modelo	99,2%	0,4%	0,4%	0%	0%	100%
	DAM - Diagnóstico	Recuento	8.892	5.093	3.380	18	36	17.419
		% dentro de modelo	51,0%	29,2%	19,4%	0,1%	0,2%	100%
	FAE - Programa de Familia de Acogida Especializada	Recuento	3164	1721	1155	24	1	6.065
		% dentro de modelo	52,2%	28,4%	19,0%	0,4%	0%	100%
	FAS - Programa de Familia de Acogida Simple	Recuento	45	21	22	6	0	94
		% dentro de modelo	47,9%	22,3%	23,4%	6,4%	0%	100%
	OPD - Oficina de Protección de Derechos	Recuento	19.281	11.632	10.878	135	160	42.086
		% dentro de modelo	45,8%	27,6%	25,8%	0,3%	0,4%	100%
	PAD - Programa de Protección Ambulatoria con Discapacidad Grave o Profunda	Recuento	194	194	180	22	0	590
		% dentro de modelo	32,9%	32,9%	30,5%	3,7%	0%	100%
	PAS - Programa Especializado para Agresores Sexuales	Recuento	12	258	605	26	0	901
		% dentro de modelo	1,3%	28,6%	67,1%	2,9%	0%	100%
	PDC - Programa Especializado en Drogas (24 H)	Recuento	0	7	99	0	0	106
		% dentro de modelo	0%	6,6%	93,4%	0%	0%	100%
	PDE - Programa de Reinserción Educativo (24 H)	Recuento	6	29	164	0	0	199
		% dentro de modelo	3,0%	14,6%	82,4%	0%	0%	100%
	PEC - Programa Especializado en Niños de la Calle	Recuento	19	78	281	10	0	388
		% dentro de modelo	4,9%	20,1%	72,4%	2,6%	0%	100%
	PEE - Programa de Explotación Sexual	Recuento	16	118	800	35	0	969
		% dentro de modelo	1,7%	12,2%	82,6%	3,6%	0%	100%
PIB - Programa de Intervención Breve	Recuento	1.369	953	679	2	1	3.004	
	% dentro de modelo	45,6%	31,7%	22,6%	0,1%	0%	100%	
PIE - Programa de Intervención Especializada	Recuento	502	1.441	7.406	11	4	9.364	
	% dentro de modelo	5,2%	15,3%	77,1%	0,1%	0%	100%	

ANUARIO ESTADÍSTICO SENAME 2016

LÍNEA DE ATENCIÓN	MODELO	TRAMO DE EDAD					TOTAL
		PRIMERA INFANCIA (0 A 8 AÑOS)	SEGUNDA INFANCIA (9 A 13 AÑOS)	ADOLESCENCIA (14 A 18 AÑOS)	MAYORES DE 18 AÑOS	EN GESTACIÓN	
	% dentro de modelo	5,4%	15,4%	79,1%	0,1%	0%	100%
PIE - Programa de Intervención Especializada (24 H)	Recuento	36	411	2.307	8	0	2.762
	% dentro de modelo	1,3%	14,9%	83,5%	0,3%	0%	100%
PIE - Programa de Intervención Especializada (PIE Coordinado)	Recuento	0	26	364	4	0	394
	% dentro de modelo	0%	6,6%	92,4%	1,0%	0%	100%
PPC - Programa de Prevención Comunitaria	Recuento	20	327	257	1	1	606
	% dentro de modelo	3,3%	54,0%	42,4%	0,2%	0,2%	100%
PPF - Programa de Prevención Focalizada	Recuento	18.616	12.645	8.630	14	17	39.922
	% dentro de modelo	46,6%	31,7%	21,6%	0%	0%	100%
PRJ - Programa de Representación Jurídica para Niños, Niñas y Adolescentes Víctima de Delitos	Recuento	767	613	622	76	10	2.088
	% dentro de modelo	36,7%	29,4%	29,8%	3,6%	0,5%	100%
PRM - Programa Especializado en Maltrato	Recuento	7.553	9.192	7.579	28	2	24.354
	% dentro de modelo	31,0%	37,7%	31,1%	0,1%	0%	100%
RAD - Residencias con Discapacidad con programa PER	Recuento	4	23	72	157	0	256
	% dentro de modelo	1,6%	9,0%	28,1%	61,3%	0%	100%
RDD - Residencia de Protección para Niños/as con Discapacidad Mental Discreta o Moderada	Recuento	6	40	80	60	0	186
	% dentro de modelo	3,2%	21,5%	43,0%	32,3%	0%	100%
RDG - Residencia de Protección para Niños/as con Discapacidad Mental Grave o Profunda	Recuento	32	56	69	640	0	797
	% dentro de modelo	4,0%	7,0%	8,7%	80,3%	0%	100%
RDS - Residencia con Discapacidad Severa y Situación de Dependencia con programa PRE - PRD	Recuento	1	3	9	4	0	17
	% dentro de modelo	5,9%	17,6%	52,9%	23,5%	0%	100%
REM - Residencia Protección para Mayores con Programa	Recuento	474	1.086	1.137	124	1	2822
	% dentro de modelo	16,8%	38,5%	40,3%	4,4%	0%	100%
REN - Residencia Especializada	Recuento	0	4	55	4	0	63
	% dentro de modelo	0%	6,3%	87,3%	6,3%	0%	100%
RLP - Residencia de Protección para Lactantes y Preescolares (con Programa)	Recuento	692	15	4	0	1	712
	% dentro de modelo	97,2%	2,1%	0,6%	0%	0,1%	100%
RMA - Residencia con Protección para Madres Adolescentes con Programa	Recuento	83	0	74	6	16	179
	% dentro de modelo	46,4%	0%	41,3%	3,4%	8,9%	100%
RPA - Residencia de Protección para Madres Adolescentes	Recuento	68	1	61	6	22	158
	% dentro de modelo	43,0%	0,6%	38,6%	3,8%	13,9%	100%
RPL - Residencia de Protección para Lactantes	Recuento	120	1	0	0	0	121

ANUARIO ESTADÍSTICO SENAME 2016

LÍNEA DE ATENCIÓN	MODELO		TRAMO DE EDAD					TOTAL	
			PRIMERA INFANCIA (0 A 8 AÑOS)	SEGUNDA INFANCIA (9 A 13 AÑOS)	ADOLESCENCIA (14 A 18 AÑOS)	MAYORES DE 18 AÑOS	EN GESTACIÓN		
	RPM - Residencia de Protección para Mayores	% dentro de modelo	99,2%	0,8%	0%	0%	0%	100%	
		Recuento	739	1.172	1.022	102	0	3035	
	RPP - Residencia de Protección para Preescolares	% dentro de modelo	24,3%	38,6%	33,7%	3,4%	0%	100%	
		Recuento	724	13	0	0	0	737	
	RSP - Residencias Especializadas con Programa	% dentro de modelo	98,2%	1,8%	0%	0%	0%	100%	
		Recuento	1	33	231	12	0	277	
	Total	% dentro de modelo	0,4%	11,9%	83,4%	4,3%	0%	100%	
		Recuento	64.304	47.692	49.476	1.547	272	163.291	
			% dentro de modelo	39,4%	29,2%	30,3%	0,9%	0,2%	100%

Fuente: SENAINFO DEPLAE

ANUARIO ESTADÍSTICO SENAME 2016

Tabla 61: Atendidos por modelo, edad y sexo. 2016

LÍNEA	MODELO	TRAMO DE EDAD																							
		MENOR DE 1 AÑO		1 - 3 AÑOS		4 - 5 AÑOS		6 - 7 AÑOS		8 - 9 AÑOS		10 - 11 AÑOS		12 - 13 AÑOS		14 - 15 AÑOS		16 - 17 AÑOS		18 Y MÁS AÑOS		EN GESTACIÓN	SIN DATO EDAD		
		F	M	F	M	F	M	F	M	F	M	F	M	F	M	F	M	F	M	F	M	F	M	F	M
Administraciones Directas	CTD - Centro de Tránsito y Distribución con Residencia	0	2	0	0	0	0	18	24	24	54	32	82	125	209	273	257	280	332	61	61	0	0	0	
	CTL - Centro de Tránsito y Distribución para Lactantes y Preescolares	54	43	100	123	46	57	15	28	2	2	0	0	1	0	0	1	0	1	0	0	0	0	0	
	FAE - Programa de Familia de Acogida Especializada	4	4	8	6	0	3	2	3	1	1	0	1	0	1	1	0	0	0	0	0	0	0	0	
	Total	58	49	108	129	46	60	35	55	27	57	32	83	126	210	274	258	280	333	61	61	0	0	0	
Diagnóstico	DAM - Diagnóstico	269	276	1.247	1.117	1.207	1.088	1.303	1.230	1.131	1.162	993	997	1.134	831	1.159	740	874	540	60	25	34	1	1	
	Total	269	276	1.247	1.117	1.207	1.088	1.303	1.230	1.131	1.162	993	997	1.134	831	1.159	740	874	540	60	25	34	1	1	
Oficina Protección de Derechos	OPD - Oficina de Protección de Derechos	364	372	2.689	2.855	2.331	2.442	2.568	2.904	2.471	2.873	2.083	2.441	2.249	2.271	2.819	2.255	2.674	2.118	726	421	156	2	2	
	Total	364	372	2.689	2.855	2.331	2.442	2.568	2.904	2.471	2.873	2.083	2.441	2.249	2.271	2.819	2.255	2.674	2.118	726	421	156	2	2	
Programas	FAE - Programa de Familia de Acogida Especializada	43	57	536	518	375	377	447	376	374	409	356	350	316	317	307	244	276	189	110	52	0	1	0	
	FAS - Programa de Familia de Acogida Simple	0	0	6	13	6	4	5	8	4	2	4	1	9	4	3	3	3	5	8	6	0	0	0	
	PAD - Programa de Protección Ambulatoria con Discapacidad Grave o Profunda	2	0	18	18	15	36	20	43	29	59	28	43	24	53	30	53	28	53	18	20	0	0	0	
	PAS - Programa Especializado para Agresores Sexuales	0	0	0	0	0	1	0	3	3	18	8	57	15	165	18	285	8	216	3	101	0	0	0	
	PDC - Programa Especializado en Drogas (24 H)	0	0	0	0	0	0	0	0	0	0	1	0	3	3	12	17	11	46	1	12	0	0	0	
	PDE - Programa de Reinserción Educativo (24 H)	0	0	0	0	0	0	2	3	3	0	2	2	10	13	19	34	35	54	10	12	0	0	0	

ANUARIO ESTADÍSTICO SENAME 2016

LÍNEA	MODELO	TRAMO DE EDAD																							
		MENOR DE 1 AÑO		1 - 3 AÑOS		4 - 5 AÑOS		6 - 7 AÑOS		8 - 9 AÑOS		10 - 11 AÑOS		12 - 13 AÑOS		14 - 15 AÑOS		16 - 17 AÑOS		18 Y MÁS AÑOS		EN GESTACIÓN	SIN DATO EDAD		
		F	M	F	M	F	M	F	M	F	M	F	M	F	M	F	M	F	M	F	M	F	M	F	M
	PEC - Programa Especializado en Niños de la Calle	0	1	1	1	1	2	5	3	4	12	4	24	11	28	27	57	42	95	28	42	0	0	0	
	PEE - Programa de Explotación Sexual	0	0	0	1	2	1	1	3	11	4	23	7	71	10	200	28	348	52	184	23	0	0	0	
	PIB - Programa de Intervención Breve	11	12	168	177	167	184	190	215	205	241	164	227	173	188	188	151	174	116	28	24	1	0	0	
	PIE - Programa de Intervención Especializada	5	4	56	40	52	58	77	92	103	156	153	255	328	564	1.000	1.528	1.556	2.494	343	496	2	2	0	
	PIE - Programa de Intervención Especializada (24 H)	0	0	0	2	7	2	7	7	11	24	30	71	118	168	340	469	525	735	109	137	0	0	0	
	PIE - Programa de Intervención Especializada (PIE Coordinado)	0	0	0	0	0	0	0	0	1	0	0	2	10	13	32	69	66	108	38	55	0	0	0	
	PPC - Programa de Prevención Comunitaria	0	0	0	0	0	1	6	3	21	17	52	58	96	93	68	87	22	66	6	9	0	0	1	
	PPF - Programa de Prevención Focalizada	168	149	2.292	2.353	2.356	2.526	2.750	3.087	2.629	3.208	2.359	2.721	2.242	2.421	2.244	2.138	2.065	1.558	420	219	15	1	1	
	PRJ - Programa de Representación Jurídica para Niños, Niñas y Adolescentes Víctima de Delitos	24	18	89	78	98	94	135	120	143	101	128	104	173	75	209	74	194	64	136	21	10	0	0	
	PRM - Programa Especializado en Maltrato	2	2	208	148	1.027	821	1.794	1.582	2.066	1.838	2.058	1.585	2.320	1.294	2.810	1.084	2.434	644	550	85	0	2	0	
	Total	255	243	3.374	3.349	4.106	4.107	5.439	5.545	5.607	6.089	5.370	5.507	5.919	5.409	7.507	6.321	7.787	6.495	1.992	1.314	28	6	2	
Centros Residenciales	RAD - Residencias con Discapacidad con programa PER	0	0	0	0	0	0	1	3	2	3	2	2	10	4	6	13	12	30	115	53	0	0	0	
	RDD - Residencia con Discapacidad Severa y Situación de Dependencia con programa PRE - PRD	0	0	0	0	0	0	1	0	0	1	0	1	0	1	2	3	1	3	1	3	0	0	0	

ANUARIO ESTADÍSTICO SENAME 2016

LÍNEA	MODELO	TRAMO DE EDAD																						
		MENOR DE 1 AÑO		1 - 3 AÑOS		4 - 5 AÑOS		6 - 7 AÑOS		8 - 9 AÑOS		10 - 11 AÑOS		12 - 13 AÑOS		14 - 15 AÑOS		16 - 17 AÑOS		18 Y MÁS AÑOS		EN GESTACIÓN	SIN DATO EDAD	
		F	M	F	M	F	M	F	M	F	M	F	M	F	M	F	M	F	M	F	M	F	F	M
	RDD - Residencia de Protección para Niños/as con Discapacidad Mental Discreta o Moderada	0	0	1	0	0	0	2	0	8	5	3	6	14	7	19	14	19	9	67	12	0	0	0
	RDD - Residencia de Protección para Niños/as con Discapacidad Mental Grave o Profunda	0	0	0	3	1	6	4	13	6	9	7	16	7	16	9	20	7	21	233	419	0	0	0
	REM - Residencia Protección para Mayores con Programa	1	1	27	21	27	31	97	114	151	188	193	248	228	233	319	187	306	163	172	114	0	0	1
	REN - Residencia Especializada	0	0	0	0	0	0	0	0	0	0	2	0	2	0	15	3	23	6	10	2	0	0	0
	RPL - Residencia de Protección para Lactantes y Preescolares (con Programa)	87	67	138	141	71	78	43	46	16	13	2	4	1	0	2	0	1	0	1	0	0	1	0
	RMA - Residencia con Protección para Madres Adolescentes con Programa	13	15	26	26	1	2	0	0	0	0	0	0	0	0	8	0	50	0	22	0	16	0	0
	RPA - Residencia de Protección para Madres Adolescentes	14	8	30	12	2	1	1	0	0	0	0	0	1	0	14	0	27	0	26	0	22	0	0
	RPL - Residencia de Protección para Lactantes	13	16	28	28	17	9	3	5	1	1	0	0	0	0	0	0	0	0	0	0	0	0	0
	RPM - Residencia de Protección para Mayores	1	3	23	20	76	55	180	139	271	201	291	168	328	155	329	157	297	94	158	89	0	0	0
	RPP - Residencia de Protección para Preescolares	44	41	123	155	93	116	59	81	6	13	4	2	0	0	0	0	0	0	0	0	0	0	0
	RSP - Residencias Especializadas con Programa	0	0	0	0	0	0	1	0	0	0	6	1	17	9	59	24	74	34	35	17	0	0	0

ANUARIO ESTADÍSTICO SENAME 2016

LÍNEA	MODELO	TRAMO DE EDAD																							
		MENOR DE 1 AÑO		1 - 3 AÑOS		4 - 5 AÑOS		6 - 7 AÑOS		8 - 9 AÑOS		10 - 11 AÑOS		12 - 13 AÑOS		14 - 15 AÑOS		16 - 17 AÑOS		18 Y MÁS AÑOS		EN GESTACIÓN	SIN DATO EDAD		
		F	M	F	M	F	M	F	M	F	M	F	M	F	M	F	M	F	M	F	M	F	M	F	M
	CLA - Centro de Diagnóstico para Lactantes	27	36	31	37	5	2	0	0	0	0	0	0	0	0	0	0	0	0	0	0	0	0	0	
	CPE - Centro de Diagnóstico para Preescolares	11	12	39	48	23	20	9	12	0	1	0	0	0	0	0	0	0	0	0	0	0	0	0	
	Total	211	199	466	491	316	320	401	413	461	435	510	448	608	425	782	421	817	360	840	709	38	1	1	

Fuente: SENAINFO DEPLAE

Tabla 62: Atendidos por modelo, edad (variable recodificada) y sexo. 2016

LÍNEA DE ATENCIÓN	MODELO	PRIMERA INFANCIA (0 A 8 AÑOS)		SEGUNDA INFANCIA (9 A 13 AÑOS)		ADOLESCENCIA (14 A 18 AÑOS)		MAYORES DE 18 AÑOS		EN GESTACIÓN		TOTAL
		F	M	F	M	F	M	F	M	F	M	
Administraciones Directas	CTD - Centro de Tránsito y Distribución con Residencia	28	58	171	313	608	644	6	6	0	0	1.834
	CTL - Centro de Tránsito y Distribución para Lactantes y Preescolares	216	253	2	0	0	2	0	0	0	0	473
	FAE - Programa de Familia de Acogida Especializada	15	16	0	3	1	0	0	0	0	0	35
	Total	259	327	173	316	609	646	6	6	0	0	2.342
	% respecto al total casos Línea	11,1%	14,0%	7,4%	13,5%	26,0%	27,6%	0,3%	0,3%	0%	0%	100%
Diagnóstico	DAM - Diagnóstico	4.585	4.307	2.699	2.394	2.079	1.301	14	4	35	1	17.419
	Total	4.585	4.307	2.699	2.394	2.079	1.301	14	4	35	1	17.419
	% respecto al total casos Línea	26,3%	24,7%	15,5%	13,7%	11,9%	7,5%	0,1%	0%	0,2%	0%	100%
Oficina Protección de Derechos	OPD - Oficina de Protección de Derechos	9.224	10.057	5.531	6.101	6.136	4.742	83	52	158	2	42.086
	Total	9.224	10.057	5.531	6.101	6.136	4.742	83	52	158	2	42.086
	% respecto al total casos Línea	21,9%	23,9%	13,1%	14,5%	14,6%	11,3%	0,2%	0,1%	0,4%	0%	100%
Programas	FAE - Programa de Familia de Acogida Especializada	1.597	1.536	850	868	679	475	14	10	1	0	6.030
	FAS - Programa de Familia de Acogida Simple	20	25	14	7	10	12	4	2	0	0	94
	PAD - Programa de Protección Ambulatoria con Discapacidad Grave o Profunda	71	123	65	129	65	115	11	11	0	0	590
	PAS - Programa Especializado para Agresores Sexuales	2	10	24	234	28	577	1	25	0	0	901

ANUARIO ESTADÍSTICO SENAME 2016

LÍNEA DE ATENCIÓN	MODELO	PRIMERA INFANCIA (0 A 8 AÑOS)		SEGUNDA INFANCIA (9 A 13 AÑOS)		ADOLESCENCIA (14 A 18 AÑOS)		MAYORES DE 18 AÑOS		EN GESTACIÓN		TOTAL
		F	M	F	M	F	M	F	M	F	M	
	PDC - Programa Especializado en Drogas (24 H)	0	0	4	3	24	75	0	0	0	0	106
	PDE - Programa de Reinserción Educativo (24 H)	3	3	14	15	64	100	0	0	0	0	199
	PEC - Programa Especializado en Niños de la Calle	8	11	18	60	90	191	7	3	0	0	388
	PEE - Programa de Explotación Sexual	10	6	98	20	699	101	33	2	0	0	969
	PIB - Programa de Intervención Breve	650	719	428	525	390	289	0	2	1	0	3.004
	PIE - Programa de Intervención Especializada	232	270	542	899	2.895	4.511	4	7	4	0	9.364
	PIE - Programa de Intervención Especializada (24 H)	22	14	151	260	973	1.334	1	7	0	0	2.762
	PIE - Programa de Intervención Especializada (PIE Coordinado)	0	0	11	15	135	229	1	3	0	0	394
	PPC - Programa de Prevención Comunitaria	11	9	164	163	96	161	0	1	0	1	606
	PPF - Programa de Prevención Focalizada	8.908	9.708	5.888	6.757	4.722	3.908	7	7	16	1	39.922
	PRJ - Programa de Representación Jurídica para Niños, Niñas y Adolescentes Víctima de Delitos	409	358	381	232	471	151	68	8	10	0	2.088
	PRM - Programa Especializado en Maltrato	4.036	3.517	5.439	3.753	5.769	1.810	25	3	2	0	24.354
	Total	15.979	16.309	14.091	13.940	17.110	14.039	176	91	34	2	91.771
	% respecto al total casos Línea	17,4%	17,8%	15,4%	15,2%	18,6%	15,3%	0,2%	0,1%	0%	0%	100%
R - Centros Residenciales	CLA - Centro de Diagnóstico para Lactantes	63	75	0	0	0	0	0	0	0	0	138
	CPE - Centro de Diagnóstico para Preescolares	82	93	0	0	0	0	0	0	0	0	175
	RAD - Residencias con Discapacidad con programa PER	1	3	14	9	22	50	111	46	0	0	256
	RDD - Residencia de Protección para Niños/as con Discapacidad Mental Discreta o Moderada	4	2	24	16	51	29	54	6	0	0	186
	RDG - Residencia de Protección para Niños/as con Discapacidad Mental Grave o Profunda	7	25	18	38	22	47	227	413	0	0	797
	RDS - Residencia con Discapacidad Severa y Situación de Dependencia con programa PRE - PRD	1	0	0	3	3	6	1	3	0	0	17
	REM - Residencia Protección para Mayores con Programa	228	246	496	590	720	417	77	47	0	1	2.822
	REN - Residencia Especializada	0	0	4	0	44	11	4	0	0	0	63
	RLP - Residencia de Protección para Lactantes y Preescolares (con Programa)	349	343	9	6	4	0	0	0	1	0	712
	RMA - Residencia con Protección para Madres Adolescentes con Programa	40	43	0	0	74	0	6	0	16	0	179
	RPA - Residencia de Protección para Madres Adolescentes	47	21	1	0	61	0	6	0	22	0	158

ANUARIO ESTADÍSTICO SENAME 2016

LÍNEA DE ATENCIÓN	MODELO	PRIMERA INFANCIA (0 a 8 años)		SEGUNDA INFANCIA (9 a 13 años)		ADOLESCENCIA (14 a 18 años)		MAYORES DE 18 AÑOS		EN GESTACIÓN		TOTAL
		F	M	F	M	F	M	F	M	F	M	
	RPL - Residencia de Protección para Lactantes	61	59	1	0	0	0	0	0	0	0	121
	RPM - Residencia de Protección para Mayores	416	323	754	418	720	302	64	38	0	0	3.035
	RPP - Residencia de Protección para Preescolares	323	401	6	7	0	0	0	0	0	0	737
	RSP - Residencias Especializadas con Programa	1	0	23	10	159	72	9	3	0	0	277
	Total	1.623	1.634	1.350	1.097	1.880	934	559	556	39	1	9.673
	% respecto al total casos Línea	16,8%	16,9%	14,0%	11,3%	19,4%	9,7%	5,8%	5,7%	0,4%	0%	100%

Fuente: SENAINFO DEPLAE

Tabla 63: Atendidos por modelo y escolaridad. 2016

Modelo	Escolaridad																																										
	Sala Cuna (6 meses a 2 años)	Jardín Infantil	Jardín Infantil - INTEGRA	Jardín Infantil JUNJI	Medio Menor (2 a 3 años)	Medio Mayor (3 a 4 años)	Pre-Kinder	Kinder	1º Básico	2º Básico	3º Básico	4º Básico	5º Básico	6º Básico	7º Básico	8º Básico	1º Medio Científico Humanista	2º Medio Científico Humanista	3º Medio Científico Humanista	4º Medio Científico Humanista	1º Medio Técnico Profesional	2º Medio Técnico Profesional	3º Medio Técnico Profesional	4º Medio Técnico Profesional	1º Nivel Básico Adultos	2º Nivel Básico Adultos	3º Nivel Básico Adultos	1º Nivel Medio Adultos	2º Nivel Medio Adultos	Programa Especial Básica (Nivelación, Alfabetización y Exámenes Libres)	Programa Especial Media (Nivelación, Exámenes Libres)	Termino Enseñanza Media Completa	Termina Enseñanza Obligatoria (Kinder a 4to Medio) y no sigue estudios superiores	Termina enseñanza Obligatoria (Kinder a 4to. Medio) y sigue en Preuniversitario	Preuniversitario	Superior (Instituto Profesional y Universidad)	Diferencial (Def. Mental, Audición, Lenguaje, Sensoriales y Motores)	Analfabeto (Sin Escolaridad)	Sin Escolaridad	Sin Escolaridad pero Lee y Escribe	Se desconoce	Total	
CTD - Centro de Tránsito y Distribución con Residencia	0	0	0	0	0	0	0	4	47	72	92	85	180	232	200	207	158	70	23	9	24	11	8	1	5	26	43	44	14	76	13	0	1	1	0	1	170	0	10	0	7	1834	
CTL - Centro de Tránsito y Distribución para Lactantes y Preescolares	18	1	0	0	17	19	35	14	20	6	1	0	0	0	0	0	0	0	0	0	0	0	0	0	0	0	0	0	0	0	0	0	0	0	0	0	0	32	0	296	0	14	473
FAE - Programa de Familia de Acogida Especializada	3	0	0	0	2	2	1	1	3	1	0	0	0	0	0	0	0	0	0	0	0	0	0	0	0	0	0	0	0	0	0	0	0	0	0	0	0	0	13	0	9	35	
Total	21	1	0	0	19	21	36	19	70	79	93	85	180	232	200	207	158	70	23	9	24	11	8	1	5	26	43	44	14	76	13	0	1	1	0	1	202	0	319	0	30	2342	
% respecto a Línea ADMINISTRACIONES DIRECTAS	0,9%	0%	0%	0%	0,8%	0,9%	1,5%	0,8%	30%	3,40%	4%	3,6%	7,7%	9,9%	8,5%	8,8%	6,7%	3%	1%	0,4%	1%	0,5%	0,3%	0%	0,2%	1,1%	1,8%	1,9%	0,6%	3,2%	0,6%	0%	0%	0%	0%	0%	8,6%	0%	13,6%	0%	1,3%	100%	
% respecto al Total casos	0,01%	0%	0%	0%	0,01%	0,01%	0,02%	0,01%	0,04%	0,05%	0,06%	0,05%	0,11%	0,14%	0,12%	0,13%	0,1%	0,04%	0,01%	0,01%	0,01%	0,01%	0%	0%	0%	0,02%	0,03%	0,03%	0,01%	0,05%	0,01%	0%	0%	0%	0%	0%	0%	0,12%	0%	0,2%	0%	0,02%	1,43%
DAM - Diagnóstico	321	101	2	11	467	697	1065	1160	1456	1288	1195	1091	1040	1076	1050	1038	788	468	276	115	115	77	70	41	8	6	12	41	10	30	46	0	4	2	0	2	242	4	1629	4	371	17419	
Total	321	101	2	11	467	697	1065	1160	1456	1288	1195	1091	1040	1076	1050	1038	788	468	276	115	115	77	70	41	8	6	12	41	10	30	46	0	4	2	0	2	242	4	1629	4	371	17419	
% respecto a Línea DIAGNÓSTICO	1,8%	0,6%	0%	0,1%	2,7%	4%	6,1%	6,7%	8,4%	7,4%	6,9%	6,3%	6%	6,2%	6%	6%	4,5%	2,7%	1,6%	0,7%	0,7%	0,4%	0,4%	0,2%	0%	0%	0,1%	0,2%	0,1%	0,2%	0,3%	0%	0%	0%	0%	1,4%	0%	9,4%	0%	2,1%	100%		

ANUARIO ESTADÍSTICO SENAME 2016

Modelo	Escolaridad																																										
	Sala Cuna (6 meses a 2 años)	Jardín Infantil	Jardín Infantil - INTEGRA	Jardín Infantil JUNJI	Medio Menor (2 a 3 años)	Medio Mayor (3 a 4 años)	Pre-Kinder	Kinder	1º Básico	2º Básico	3º Básico	4º Básico	5º Básico	6º Básico	7º Básico	8º Básico	1º Medio Científico Humanista	2º Medio Científico Humanista	3º Medio Científico Humanista	4º Medio Científico Humanista	1º Medio Técnico Profesional	2º Medio Técnico Profesional	3º Medio Técnico Profesional	4º Medio Técnico Profesional	1º Nivel Básico Adultos	2º Nivel Básico Adultos	3º Nivel Básico Adultos	1º Nivel Medio Adultos	2º Nivel Medio Adultos	Programa Especial Básica (Nivelación, Alfabetización y Exámenes Libres)	Programa Especial Media (Nivelación, Exámenes Libres)	Terminó Enseñanza Media Completa	Termina Enseñanza Obligatoria (Kinder a 4to Medio) y no sigue estudios superiores	Termina enseñanza Obligatoria (Kinder a 4to. Medio) y sigue en Preuniversitario	Preuniversitario	Superior (Instituto Profesional y Universidad)	Diferencial (Def. Mental, Audición, Lenguaje, Sensoriales y Motores)	Analfabeto (Sin Escolaridad)	Sin Escolaridad	Sin Escolaridad pero Lee y Escribe	Se desconoce	Total	
% respecto al Total casos	0,2%	0,06%	0%	0,01%	0,29%	0,43%	0,65%	0,71%	0,89%	0,79%	0,73%	0,67%	0,64%	0,66%	0,64%	0,64%	0,48%	0,29%	0,17%	0,07%	0,07%	0,05%	0,04%	0,03%	0%	0%	0,01%	0,03%	0,01%	0,02%	0,03%	0%	0%	0%	0%	0%	0%	0,15%	0%	1%	0%	0,23%	10,67%
OPD - Oficina de Protección de Derechos	677	421	67	77	936	1224	1674	2195	3100	2923	2635	2383	2402	2349	2531	2487	2238	1426	767	388	397	368	330	205	29	31	48	128	68	78	112	6	43	6	2	32	682	9	3897	29	2686	42086	
Total	677	421	67	77	936	1224	1674	2195	3100	2923	2635	2383	2402	2349	2531	2487	2238	1426	767	388	397	368	330	205	29	31	48	128	68	78	112	6	43	6	2	32	682	9	3897	29	2686	42086	
% respecto a Línea OFICINA PROTECCIÓN DE DERECHOS	1,60%	1%	0,2%	0,2%	2,2%	2,9%	4%	5,2%	7,4%	6,9%	6,3%	5,7%	5,7%	5,6%	6%	5,9%	5,3%	3,4%	1,8%	0,9%	0,9%	0,9%	0,8%	0,5%	0,1%	0,1%	0,1%	0,3%	0,2%	0,2%	0,3%	0%	0,1%	0%	0%	0,1%	1,6%	0%	9,3%	0,1%	6,4%	100%	
% respecto al Total casos	0,41%	0,26%	0,04%	0,05%	0,57%	0,75%	1,03%	1,34%	1,9%	1,79%	1,61%	1,46%	1,47%	1,44%	1,55%	1,52%	1,37%	0,87%	0,47%	0,24%	0,24%	0,23%	0,20%	0,13%	0,02%	0,02%	0,03%	0,08%	0,04%	0,05%	0,07%	0%	0,03%	0%	0%	0,02%	0,42%	0,01%	2,39%	0,02%	1,64%	25,77%	
FAE - Programa de Familia de Acogida Especializada	230	27	10	7	261	244	296	351	496	459	422	374	354	330	296	276	173	117	38	21	62	58	46	28	5	8	12	24	12	30	21	0	2	0	0	8	241	0	521	0	170	6030	
FAS - Programa de Familia de Acogida Simple	1	0	0	0	5	7	4	5	7	7	4	3	5	3	9	2	2	0	3	0	2	1	2	4	0	0	0	0	1	1	3	0	1	0	0	0	0	3	0	7	0	2	94
PAD - Programa de Protección Ambulatoria con Discapacidad Grave o Profunda	1	0	2	0	4	3	8	7	19	9	19	9	10	7	11	7	4	3	1	0	2	0	1	0	1	2	1	1	0	4	1	0	0	0	0	0	404	0	37	0	12	590	
PAS - Programa Especializado para Agresores Sexuales	0	0	0	0	0	0	0	0	2	9	21	23	63	103	123	145	103	58	29	14	37	18	25	9	4	1	6	11	3	11	14	1	8	0	0	15	35	0	3	0	7	901	
PDC - Programa Especializado en Drogas (24 H)	0	0	0	0	0	0	0	0	1	0	1	2	3	3	7	19	17	12	4	1	3	6	4	1	1	1	2	1	0	5	3	0	0	0	0	0	1	0	2	0	6	106	
PDE - Programa de Reinserción Educativo (24 H)	0	0	0	0	0	0	0	0	5	6	6	16	23	21	24	49	9	2	0	0	1	3	0	0	1	0	3	2	0	14	9	0	0	0	0	0	0	0	0	4	0	1	199
PEC - Programa Especializado en Niños de la Calle	1	0	0	1	0	0	1	1	10	14	23	37	27	35	37	58	33	10	4	1	6	4	1	0	4	6	3	6	0	15	5	0	0	0	0	1	20	0	8	1	15	388	
PEE - Programa de Explotación Sexual	1	0	0	0	0	0	3	1	4	14	17	29	48	62	113	136	115	63	25	8	32	21	19	14	6	18	28	55	16	20	28	0	7	0	0	2	22	0	22	2	18	969	
PIB - Programa de Intervención Breve	44	31	5	3	100	99	142	186	246	244	230	216	184	211	203	175	134	98	43	27	30	20	25	12	4	0	2	11	4	5	5	0	1	0	0	1	36	0	185	0	42	3004	

ANUARIO ESTADÍSTICO SENAME 2016

Modelo	Escolaridad																																										
	Sala Cuna (6 meses a 2 años)	Jardín Infantil	Jardín Infantil - INTEGRRA	Jardín Infantil JUNJI	Medio Menor (2 a 3 años)	Medio Mayor (3 a 4 años)	Pre-Kinder	Kinder	1º Básico	2º Básico	3º Básico	4º Básico	5º Básico	6º Básico	7º Básico	8º Básico	1º Medio Científico Humanista	2º Medio Científico Humanista	3º Medio Científico Humanista	4º Medio Científico Humanista	1º Medio Técnico Profesional	2º Medio Técnico Profesional	3º Medio Técnico Profesional	4º Medio Técnico Profesional	1º Nivel Básico Adultos	2º Nivel Básico Adultos	3º Nivel Básico Adultos	1º Nivel Medio Adultos	2º Nivel Medio Adultos	Programa Especial Básica (Nivelación, Alfabetización y Exámenes Libres)	Programa Especial Media (Nivelación, Exámenes Libres)	Terminó Enseñanza Media Completa	Termina Enseñanza Obligatoria (Kinder a 4to Medio) y no sigue estudios superiores	Termina enseñanza Obligatoria (Kinder a 4to. Medio) y sigue en Preuniversitario	Preuniversitario	Superior (Instituto Profesional y Universidad)	Diferencial (Def. Mental, Audición, Lenguaje, Sensoriales y Motores)	Analfabeto (Sin Escolaridad)	Sin Escolaridad	Sin Escolaridad pero Lee y Escribe	Se desconoce	Total	
PIE - Programa de Intervención Especializada	13	12	1	2	26	19	42	62	141	183	246	360	532	789	1025	1323	1086	515	226	76	360	175	145	61	63	119	222	512	123	254	192	0	10	3	0	9	182	0	105	5	145	9364	
PIE - Programa de Intervención Especializada (24 H)	0	0	0	0	0	3	3	2	26	33	60	109	179	253	324	481	385	170	75	21	80	52	43	23	11	11	17	62	11	140	89	0	3	0	0	2	28	0	28	0	38	2762	
PIE - Programa de Intervención Especializada (PIE Coordinado)	0	0	0	0	0	0	0	0	2	6	5	10	21	40	39	63	61	27	17	4	9	3	4	4	2	2	6	17	2	20	13	0	1	0	0	0	0	0	11	0	5	394	
PPC - Programa de Prevención Comunitaria	0	0	0	0	0	0	0	3	9	9	25	29	77	81	115	87	69	27	15	11	13	8	5	8	1	0	0	0	0	4	1	0	0	1	0	1	7	0	0	0	0	606	
PPF - Programa de Prevención Focalizada	718	195	42	59	1219	1449	1843	2649	3436	3249	3045	2819	2704	2530	2520	2163	1641	987	532	263	442	345	283	162	25	21	50	136	53	104	145	3	22	8	1	20	772	8	2451	4	804	39922	
PRJ - Programa de Representación Jurídica para Niños, Niñas y Adolescentes Víctima de Delitos	16	11	4	2	32	43	70	121	146	132	119	104	133	132	140	155	114	82	61	55	21	20	13	19	0	0	0	2	4	10	6	0	21	1	2	11	48	0	125	0	113	2088	
PRM - Programa Especializado en Maltrato	22	24	0	3	146	372	787	1363	1955	2156	2083	1895	1910	1929	1922	1855	1620	1105	556	294	351	268	263	164	14	12	19	65	38	66	111	1	27	6	5	55	405	0	203	4	280	24354	
Total	1047	300	64	77	1793	2239	3199	4751	6505	6530	6326	6035	6273	6529	6908	6994	5566	3276	1629	796	1451	1002	879	509	142	201	371	905	267	703	646	5	103	19	8	125	2204	8	3712	16	1658	91771	
% respecto a Línea PROGRAMAS	1,1%	0,3%	0,1%	0,1%	2%	2,4%	3,5%	5,2%	7,1%	7,1%	6,9%	6,6%	6,8%	7,1%	7,5%	7,6%	6,1%	3,6%	1,8%	0,9%	1,6%	1,1%	1%	0,6%	0,2%	0,2%	0,4%	1%	0,3%	0,8%	0,7%	0%	0,1%	0%	0%	0,1%	2,40%	0%	4%	0%	1,8%	100%	
% respecto al Total casos	0,64%	0,18%	0,04%	0,05%	1,10%	1,37%	1,96%	2,91%	3,98%	4%	3,87%	3,70%	3,84%	4%	4,23%	4,28%	3,41%	2,01%	1%	0,49%	0,89%	0,61%	0,54%	0,31%	0,09%	0,12%	0,23%	0,55%	0,16%	0,43%	0,4%	0%	0,06%	0,01%	0%	0,08%	1,35%	0%	2,27%	0,01%	1,02%	56,2%	
CLA - Centro de Diagnóstico para Lactantes	27	1	16	0	5	2	2	0	0	0	0	0	0	0	0	0	0	0	0	0	0	0	0	0	0	0	0	0	0	0	0	0	0	0	0	0	4	0	80	0	1	138	
CPE - Centro de Diagnóstico para Preescolares	19	2	3	0	19	14	18	10	9	2	0	0	0	0	0	0	0	0	0	0	0	0	0	0	0	0	0	0	0	0	0	0	0	0	0	0	0	16	0	57	0	6	175
RAD - Residencias con Discapacidad con programa PER	0	0	0	0	0	0	0	0	0	0	0	0	1	1	0	0	0	0	0	0	0	0	0	0	0	0	0	0	0	0	0	0	0	0	0	0	0	233	0	19	0	2	256
RDD - Residencia con Discapacidad	0	0	0	0	0	0	0	0	0	0	0	0	0	0	0	0	0	0	0	0	0	0	0	0	0	0	0	0	1	0	0	0	0	0	0	0	16	0	0	0	0	17	

Tabla 64: Atendidos por modelo, escolaridad y Sexo Femenino

MODELO	ESCOLARIDAD																																											
	Sala Cuna (6 meses a 2 años)	Jardín Infantil	Jardín Infantil - INTEGRRA	Jardín Infantil JUNJI	Medio Menor (2 a 3 años)	Medio Mayor (3 a 4 años)	Pre-Kinder	Kindergarten	1º Básico	2º Básico	3º Básico	4º Básico	5º Básico	6º Básico	7º Básico	8º Básico	1º Medio Científico Humanista	2º Medio Científico Humanista	3º Medio Científico Humanista	4º Medio Científico Humanista	1º Medio Técnico Profesional	2º Medio Técnico Profesional	3º Medio Técnico Profesional	4º Medio Técnico Profesional	1º Nivel Básico Adultos	2º Nivel Básico Adultos	3º Nivel Básico Adultos	1º Nivel Medio Adultos	2º Nivel Medio Adultos	Programa Especial Básica (Nivelación, Alfabetización y Exámenes Libres)	Programa Especial Media (Nivelación, Exámenes Libres)	Terminó Enseñanza Media Completa	Termina Enseñanza Obligatoria (Kinder a 4to Medio) y no sigue estudios superiores	Termina enseñanza Obligatoria (Kinder a 4to. Medio) y sigue en Preuniversitario	Preuniversitario	Superior (Instituto Profesional y Universidad)	Diferencial (Def. Mental, Audición, Lenguaje, Sensoriales y Motores)	Analfabeto (Sin Escolaridad)	Sin Escolaridad	Sin Escolaridad pero Lee y Escribe	Se desconoce	Total		
CTD - Centro de Tránsito y Distribución con Residencia	0	0	0	0	0	0	1	16	18	29	24	65	98	112	121	92	46	10	7	12	7	5	1	2	10	15	21	5	33	9	0	1	0	0	0	0	0	46	0	2	0	5	813	
CTL - Centro de Tránsito y Distribución para Lactantes y Preescolares	13	1	0	0	11	8	15	5	6	4	1	0	0	0	0	0	0	0	0	0	0	0	0	0	0	0	0	0	0	0	0	0	0	0	0	0	0	0	16	0	131	0	7	218
FAE - Programa de Familia de Acogida Especializada	2	0	0	0	1	0	0	1	1	0	0	0	0	0	0	0	0	0	0	0	0	0	0	0	0	0	0	0	0	0	0	0	0	0	0	0	0	0	0	0	6	0	4	16
Total	15	1	0	0	12	8	15	7	23	23	30	24	65	98	112	121	92	46	10	7	12	7	5	1	2	10	15	21	5	33	9	0	1	0	0	0	0	62	0	139	0	16	1047	
% respecto a Línea ADMINISTRACIONES DIRECTAS	1,4%	0,1%	0%	0%	1,1%	0,8%	1,4%	0,7%	2,2%	2,2%	2,9%	2,3%	6,2%	9,4%	10,7%	11,6%	8,8%	4,4%	1%	0,7%	1,1%	0,7%	0,5%	0,1%	0,2%	1%	1,4%	2%	0,5%	3,2%	0,9%	0%	0,1%	0%	0%	0%	5,9%	0%	13,3%	0%	1,5%	100%		
DAM - Diagnóstico	163	51	1	6	243	372	537	623	722	658	591	528	525	597	628	647	496	312	194	81	65	51	50	27	3	2	5	22	6	13	26	0	3	2	0	2	98	2	839	4	217	9412		
Total	163	51	1	6	243	372	537	623	722	658	591	528	525	597	628	647	496	312	194	81	65	51	50	27	3	2	5	22	6	13	26	0	3	2	0	2	98	2	839	4	217	9412		
% respecto a Línea DIAGNÓSTICO	1,7%	0,5%	0%	0,1%	2,6%	4%	5,7%	6,6%	7,7%	7%	6,3%	5,6%	5,6%	6,3%	6,7%	6,9%	5,3%	3,3%	2,1%	0,9%	0,7%	0,5%	0,5%	0,3%	0%	0%	0,1%	0,2%	0,1%	0,1%	0,3%	0%	0%	0%	0%	1%	0%	8,9%	0%	2,3%	100%			
OPD - Oficina de Protección de Derechos	333	209	31	46	450	560	814	1045	1390	1396	1186	1079	1103	1154	1301	1368	1313	859	484	268	223	235	202	142	17	14	22	80	42	35	62	6	27	4	1	25	243	6	1936	12	1409	21132		
Total	333	209	31	46	450	560	814	1045	1390	1396	1186	1079	1103	1154	1301	1368	1313	859	484	268	223	235	202	142	17	14	22	80	42	35	62	6	27	4	1	25	243	6	1936	12	1409	21132		
% respecto a Línea OFICINA PROTECCIÓN DE DERECHOS	1,6%	1%	0,1%	0,2%	2,1%	2,7%	3,9%	4,9%	6,6%	6,6%	5,6%	5,1%	5,2%	5,5%	6,2%	6,5%	6,2%	4,1%	2,3%	1,3%	1,1%	1,1%	1%	0,7%	0,1%	0,1%	0,1%	0,4%	0,2%	0,2%	0,3%	0%	0,1%	0%	0%	0,1%	1,1%	0%	9,2%	0,1%	6,7%	100%		
FAE - Programa de Familia de Acogida Especializada	123	16	5	2	122	126	149	184	273	220	207	195	161	167	170	155	97	78	21	17	39	32	33	22	3	7	3	18	7	10	17	0	1	0	0	6	113	0	258	0	84	3141		
FAS - Programa de Familia de Acogida Simple	0	0	0	0	1	2	2	4	1	6	4	1	3	2	5	1	2	0	1	0	1	1	1	2	0	0	0	0	0	2	0	1	0	0	0	2	0	3	0	0	0	48		

ANUARIO ESTADÍSTICO SENAME 2016

MODELO	ESCOLARIDAD																																														
	Sala Cuna (6 meses a 2 años)	Jardín Infantil	Jardín Infantil - INTEGRA	Jardín Infantil JUNJI	Medio Menor (2 a 3 años)	Medio Mayor (3 a 4 años)	Pre-Kinder	Kinder	1º Básico	2º Básico	3º Básico	4º Básico	5º Básico	6º Básico	7º Básico	8º Básico	1º Medio Científico Humanista	2º Medio Científico Humanista	3º Medio Científico Humanista	4º Medio Científico Humanista	1º Medio Técnico Profesional	2º Medio Técnico Profesional	3º Medio Técnico Profesional	4º Medio Técnico Profesional	1º Nivel Básico Adultos	2º Nivel Básico Adultos	3º Nivel Básico Adultos	1º Nivel Medio Adultos	2º Nivel Medio Adultos	Programa Especial Básica (Nivelación, Alfabetización y Exámenes Libres)	Programa Especial Media (Nivelación, Exámenes Libres)	Terminó Enseñanza Media Completa	Termina Enseñanza Obligatoria (Kinder a 4to Medio) y no sigue estudios superiores	Termina enseñanza Obligatoria (Kinder a 4to. Medio) y sigue en Preuniversitario	Preuniversitario	Superior (Instituto Profesional y Universidad)	Diferencial (Def. Mental, Audición, Lenguaje, Sensoriales y Motores)	Analfabeto (Sin Escolaridad)	Sin Escolaridad	Sin Escolaridad pero Lee y Escribe	Se desconoce	Total					
PAD - Programa de Protección Ambulatoria con Discapacidad Grave o Profunda	1	0	2	0	1	0	5	2	5	4	5	5	6	1	6	4	1	1	0	0	1	0	0	0	0	1	1	1	0	1	1	0	0	0	0	0	0	0	132	0	16	0	9	212			
PAS - Programa Especializado para Agresores Sexuales	0	0	0	0	0	0	0	0	0	1	3	3	6	7	10	8	4	5	1	0	1	0	3	0	0	0	0	0	0	0	1	0	0	0	0	0	0	0	1	0	0	0	1	0	0	1	55
PDC - Programa Especializado en Drogas (24 H)	0	0	0	0	0	0	0	0	0	0	0	0	1	1	1	5	7	4	1	0	1	2	0	0	0	0	1	0	0	0	0	1	0	0	0	0	0	0	0	0	0	0	0	0	3	28	
PDE - Programa de Reinserción Educativo (24 H)	0	0	0	0	0	0	0	0	2	4	1	4	10	7	10	23	6	1	0	0	0	1	0	0	0	0	0	1	0	0	0	0	0	7	3	0	0	0	0	0	0	0	0	0	0	1	81
PEC - Programa Especializado en Niños de la Calle	0	0	0	1	0	0	1	1	4	6	4	5	6	17	12	22	9	3	2	1	2	1	1	0	1	2	1	1	0	4	2	0	0	0	0	1	5	0	1	1	6	123					
PEE - Programa de Explotación Sexual	0	0	0	0	0	0	2	0	2	10	15	24	42	55	98	124	99	58	19	8	28	18	18	12	6	16	22	48	14	17	25	0	7	0	0	1	17	0	17	2	16	840					
PIB - Programa de Intervención Breve	26	17	1	2	51	40	70	99	107	104	105	95	73	103	101	98	80	57	33	17	16	16	7	2	0	0	7	3	4	4	0	1	0	0	1	14	0	81	0	18	1469						
PIE - Programa de Intervención Especializada	8	9	0	2	12	9	18	31	54	56	95	95	171	264	380	571	458	229	127	44	157	83	70	29	28	34	64	191	54	88	82	0	1	1	0	7	48	0	48	1	58	3677					
PIE - Programa de Intervención Especializada (24 H)	0	0	0	0	0	3	3	0	3	10	19	35	61	104	155	204	158	73	36	9	39	29	20	7	2	4	6	31	5	50	46	0	3	0	0	1	7	0	7	0	17	1147					
PIE - Programa de Intervención Especializada (PIE Coordinado)	0	0	0	0	0	0	0	0	2	1	0	1	3	17	16	34	22	11	3	1	3	2	2	3	2	1	0	5	1	8	5	0	1	0	0	0	0	0	0	3	0	0	147				
PPC - Programa de Prevención Comunitaria	0	0	0	0	0	0	2	4	6	8	18	38	42	49	42	33	8	3	5	4	1	3	0	0	0	0	0	0	2	1	0	0	0	0	0	0	2	0	0	0	0	0	0	271			
PPF - Programa de Prevención Focalizada	365	94	23	40	600	725	913	1222	1572	1447	1384	1301	1225	1172	1284	1189	916	584	358	183	222	188	171	108	13	11	22	97	39	41	84	2	15	6	1	16	283	6	1211	4	404	19541					

ANUARIO ESTADÍSTICO SENAME 2016

MODELO	ESCOLARIDAD																																										
	Sala Cuna (6 meses a 2 años)	Jardín Infantil	Jardín infantil - INTEGRA	Jardín Infantil JUNJI	Medio Menor (2 a 3 años)	Medio Mayor (3 a 4 años)	Pre-Kinder	Kindergarten	1º Básico	2º Básico	3º Básico	4º Básico	5º Básico	6º Básico	7º Básico	8º Básico	1º Medio Científico Humanista	2º Medio Científico Humanista	3º Medio Científico Humanista	4º Medio Científico Humanista	1º Medio Técnico Profesional	2º Medio Técnico Profesional	3º Medio Técnico Profesional	4º Medio Técnico Profesional	1º Nivel Básico Adultos	2º Nivel Básico Adultos	3º Nivel Básico Adultos	1º Nivel Medio Adultos	2º Nivel Medio Adultos	Programa Especial Básica (Nivelación, Alfabetización y Exámenes Libres)	Programa Especial Media (Nivelación, Exámenes Libres)	Terminó Enseñanza Media Completa	Termina Enseñanza Obligatoria (Kinder a 4to Medio) y no sigue estudios superiores	Termina enseñanza Obligatoria (Kinder a 4to. Medio) y sigue en Preuniversitario	Preuniversitario	Superior (Instituto Profesional y Universidad)	Diferencial (Def. Mental, Audición, Lenguaje, Sensoriales y Motores)	Analfabeto (Sin Escolaridad)	Sin Escolaridad	Sin Escolaridad pero Lee y Escribe	Se desconoce	Total	
PRJ - Programa de Representación Jurídica para Niños, Niñas y Adolescentes Víctima de Delitos	5	5	3	1	18	18	36	56	80	74	72	65	75	86	101	115	93	68	50	49	12	10	13	16	0	0	0	0	4	8	3	0	20	1	2	9	28	0	73	0	70	1339	
PRM - Programa Especializado en Maltrato	11	13	0	2	85	214	445	754	1019	1087	1122	1057	1089	1197	1330	1349	1263	889	476	258	251	216	214	141	8	9	12	53	34	36	78	1	24	6	5	49	185	0	116	4	169	1527	
Total	539	154	34	50	890	1137	1644	2355	3128	3036	3044	2904	2970	3242	3728	3944	3248	2069	1131	592	777	600	565	347	65	85	133	452	161	276	355	3	74	14	8	91	837	6	1834	12	856	4739	
% respecto a Línea PROGRAMAS	1,1%	0,3%	0,1%	0,1%	1,9%	2,4%	3,5%	5%	6,6%	6,4%	6,4%	6,1%	6,3%	6,8%	7,9%	8,3%	6,9%	4,4%	2,4%	1,2%	1,6%	1,3%	1,2%	0,7%	0,1%	0,2%	0,3%	1%	0,3%	0,6%	0,7%	0%	0,2%	0%	0%	0,2%	1,8%	0%	3,9%	0%	1,8%	100%	
CLA - Centro de Diagnóstico para Lactantes	8	1	7	0	2	1	2	0	0	0	0	0	0	0	0	0	0	0	0	0	0	0	0	0	0	0	0	0	0	0	0	0	0	0	0	0	3	0	38	0	1	63	
CPE - Centro de Diagnóstico para Preescolares	9	2	2	0	11	2	11	6	4	1	0	0	0	0	0	0	0	0	0	0	0	0	0	0	0	0	0	0	0	0	0	0	0	0	0	0	0	7	0	24	0	3	82
RAD - Residencias con Discapacidad con programa PER	0	0	0	0	0	0	0	0	0	0	0	0	1	1	0	0	0	0	0	0	0	0	0	0	0	0	0	0	0	0	0	0	0	0	0	0	134	0	11	0	1	148	
RDD - Residencia con Discapacidad Severa y Situación de Dependencia con programa PRE - PRD	0	0	0	0	0	0	0	0	0	0	0	0	0	0	0	0	0	0	0	0	0	0	0	0	0	0	0	0	0	0	0	0	0	0	0	0	5	0	0	0	0	5	
RDD - Residencia de Protección para Niños/as con Discapacidad Mental Discreta o Moderada	0	0	0	0	0	0	0	1	1	4	1	1	5	2	3	5	0	0	1	1	0	0	0	0	0	0	0	0	0	1	0	0	0	0	0	0	101	0	5	0	1	133	
RDD - Residencia de Protección para Niños/as con Discapacidad Mental Grave o Profunda	0	0	0	0	0	0	0	0	0	0	0	0	0	0	0	0	0	0	0	0	0	0	0	0	0	0	0	0	0	0	0	0	0	0	0	195	10	68	0	1	274		
REM - Residencia Protección para Mayores con Programa	5	0	0	0	9	9	10	36	62	75	89	88	124	123	132	134	81	54	14	11	59	35	27	23	4	2	10	14	6	14	20	1	2	5	1	28	156	0	13	0	45	1521	

ANUARIO ESTADÍSTICO SENAME 2016

MODELO	ESCOLARIDAD																																													
	Sala Cuna (6 meses a 2 años)	Jardín Infantil	Jardín Infantil - INTEGRADA	Jardín Infantil JUNJI	Medio Menor (2 a 3 años)	Medio Mayor (3 a 4 años)	Pre-Kinder	Kindergarten	1º Básico	2º Básico	3º Básico	4º Básico	5º Básico	6º Básico	7º Básico	8º Básico	1º Medio Científico Humanista	2º Medio Científico Humanista	3º Medio Científico Humanista	4º Medio Científico Humanista	1º Medio Técnico Profesional	2º Medio Técnico Profesional	3º Medio Técnico Profesional	4º Medio Técnico Profesional	1º Nivel Básico Adultos	2º Nivel Básico Adultos	3º Nivel Básico Adultos	1º Nivel Medio Adultos	2º Nivel Medio Adultos	Programa Especial Básica (Nivelación, Alfabetización y Exámenes Libres)	Programa Especial Media (Nivelación, Exámenes Libres)	Terminó Enseñanza Media Completa	Termina Enseñanza Obligatoria (Kinder a 4to Medio) y no sigue estudios superiores	Termina enseñanza Obligatoria (Kinder a 4to. Medio) y sigue en Preuniversitario	Preuniversitario	Superior (Instituto Profesional y Universidad)	Diferencial (Def. Mental, Audición, Lenguaje, Sensoriales y Motores)	Analfabeto (Sin Escolaridad)	Sin Escolaridad	Sin Escolaridad pero Lee y Escribe	Se desconoce	Total				
REN - Residencia Especializada	0	0	0	0	0	0	0	0	0	2	0	3	4	3	8	11	5	1	0	0	2	4	3	0	0	0	0	0	0	1	1	0	0	0	0	3	1	0	0	0	0	0	0	0	0	52
RLP - Residencia de Protección para Lactantes y Preescolares (con Programa)	41	7	9	19	23	22	23	33	21	9	7	1	2	0	1	0	0	0	0	0	0	0	0	1	0	0	0	0	0	0	0	0	0	0	0	0	0	0	8	0	107	0	28	363		
RMA - Residencia con Protección para Madres Adolescentes con Programa	15	1	0	2	1	0	1	0	0	0	0	0	1	4	3	9	7	4	2	0	3	1	2	3	0	6	3	12	4	9	1	0	1	0	0	1	2	0	24	0	14	136				
RPA - Residencia de Protección para Madres Adolescentes	13	0	1	4	3	1	1	0	0	1	0	2	4	3	6	5	2	3	3	1	3	1	3	2	1	0	0	9	7	2	0	0	2	1	0	3	3	0	30	0	17	137				
RPL - Residencia de Protección para Lactantes	1	0	0	6	2	7	7	4	2	1	1	0	0	0	0	0	0	0	0	0	0	0	0	0	0	0	0	0	0	0	0	0	0	0	0	0	1	0	27	0	3	62				
RPM - Residencia de Protección para Mayores	4	0	0	1	11	15	37	60	123	162	135	157	155	183	160	162	118	43	34	14	54	38	36	32	2	2	4	10	4	8	12	0	2	1	0	42	108	0	12	1	12	1954				
RPP - Residencia de Protección para Preescolares	19	4	5	7	17	32	28	35	28	13	2	2	1	1	0	0	0	0	0	0	0	0	0	0	0	0	0	0	0	0	0	0	0	0	0	0	31	0	83	0	21	329				
RSP - Residencias Especializadas con Programa	0	0	0	0	0	0	0	0	1	2	1	3	13	15	20	18	30	11	6	1	4	5	3	5	1	0	2	6	2	20	5	0	0	1	1	2	9	0	1	1	3	192				
Total	115	15	24	39	79	89	120	174	242	265	241	254	305	339	327	339	255	120	60	28	124	82	75	68	9	10	19	51	23	55	39	1	7	8	2	79	764	10	443	2	150	5451				
% respecto a Línea CENTROS RESIDENCIALES	2,1%	0,3%	0,4%	0,7%	1,4%	1,6%	2,2%	3,2%	4,4%	4,9%	4,4%	4,7%	5,6%	6,2%	6%	6,2%	4,7%	2,2%	1,1%	0,5%	2,3%	1,5%	1,4%	1,2%	0,2%	0,2%	0,3%	0,9%	0,4%	1%	0,7%	0%	0,1%	0,1%	0%	1,4%	14%	0,2%	8,1%	0%	2,8%	100%				

Fuente: SENAINFO DEPLAE

El margen de atendidas sin escolaridad corresponde en términos porcentuales al 6,4%, por tanto, una cifra superior al 90% de las atendidas cuenta con algún nivel de escolaridad. Sin embargo, el porcentaje de quienes culminan el ciclo de la enseñanza regular con la finalización de los estudios alcanza al 0,13%, a estos se deben sumar a quienes continúan en el sistema de protección y se han incorporado a la educación superior, en esta calidad se encuentra el 0,17 de las atendidas. Por la extensión de la

población, se observa en lo que atañe a población de mujeres atendidas, para las modalidades que atienden a niñas y adolescentes habilitadas (excepción las niñas con edad inferior a la exigida para cursar educación preescolar y el caso de los discapacitados graves y profundos).

Tabla 65: Atendidos por modelo, escolaridad y Sexo Masculino

MODELO	ESCOLARIDAD																														Total												
	Sala Cuna (6 meses a 2 años)	Jardín Infantil	Jardín Infantil - INTEGRA	Jardín Infantil JUNJI	Medio Menor (2 a 3 años)	Medio Mayor (3 a 4 años)	Pre-Kinder	Kindergarten	1º Básico	2º Básico	3º Básico	4º Básico	5º Básico	6º Básico	7º Básico	8º Básico	1º Medio Científico Humanista	2º Medio Científico Humanista	3º Medio Científico Humanista	4º Medio Científico Humanista	1º Medio Técnico Profesional	2º Medio Técnico Profesional	3º Medio Técnico Profesional	4º Medio Técnico Profesional	1º Nivel Básico Adultos	2º Nivel Básico Adultos	3º Nivel Básico Adultos	1º Nivel Medio Adultos	2º Nivel Medio Adultos	Programa Especial Básica (Nivelación, Alfabetización y Exámenes Libres)		Programa Especial Media (Nivelación, Exámenes Libres)	Terminó Enseñanza Media Completa	Termina Enseñanza Obligatoria (Kinder a 4to Medio) y no sigue estudios superiores	Termina enseñanza Obligatoria (Kinder a 4to. Medio) y sigue en Preuniversitario	Preuniversitario	Superior (Instituto Profesional y Universidad)	Diferencial (Def. Mental, Audición, Lenguaje, Sensoriales y Motores)	Analfabeto (Sin Escolaridad)	Sin Escolaridad	Sin Escolaridad pero Lee y Escribe	Se desconoce	
CTD - Centro de Tránsito y Distribución con Residencia	0	0	0	0	0	0	0	3	31	54	63	61	115	134	88	86	66	24	13	2	12	4	3	0	3	16	28	23	9	43	4	0	0	1	0	1	124	0	8	0	2	1021	
CTL - Centro de Tránsito y Distribución para Lactantes y Preescolares	5	0	0	0	6	11	20	9	14	2	0	0	0	0	0	0	0	0	0	0	0	0	0	0	0	0	0	0	0	0	0	0	0	0	0	0	16	0	165	0	7	255	
FAE - Programa de Familia de Acogida Especializada	1	0	0	0	1	2	1	0	2	0	0	0	0	0	0	0	0	0	0	0	0	0	0	0	0	0	0	0	0	0	0	0	0	0	0	0	0	0	0	7	0	5	19
Total	6	0	0	0	7	13	21	12	47	56	63	61	115	134	88	86	66	24	13	2	12	4	3	0	3	16	28	23	9	43	4	0	0	1	0	1	140	0	180	0	14	1295	
% respecto a Línea ADMINISTRACIONES DIRECTAS	0,5%	0%	0%	0%	0,5%	1%	1,6%	0,9%	3,6%	4,3%	4,9%	4,7%	8,9%	10,3%	6,8%	6,6%	5,1%	1,9%	1%	0,2%	0,9%	0,3%	0,2%	0%	0,2%	1,2%	2,2%	1,8%	0,7%	3,3%	0,3%	0%	0%	0,1%	0%	0,1%	10,8%	0%	13,9%	0%	1,1%	100%	
DAM - Diagnóstico	158	50	1	5	224	325	528	537	734	630	604	563	515	479	422	391	292	156	82	34	50	26	20	14	5	4	7	19	4	17	20	0	1	0	0	0	144	2	790	0	154	8007	
Total	158	50	1	5	224	325	528	537	734	630	604	563	515	479	422	391	292	156	82	34	50	26	20	14	5	4	7	19	4	17	20	0	1	0	0	0	144	2	790	0	154	8007	
% respecto a Línea DIAGNÓSTICO	2%	0,6%	0%	0,1%	2,8%	4,1%	6,6%	6,7%	9,2%	7,9%	7,5%	7%	6,4%	6%	5,3%	4,9%	3,6%	1,9%	1%	0,4%	0,6%	0,3%	0,2%	0,2%	0,1%	0%	0,1%	0,2%	0%	0,2%	0,2%	0%	0%	0%	0%	1,8%	0%	9,9%	0%	1,9%	100%		
OPD - Oficina de Protección de Derechos	344	212	36	31	486	664	860	1150	1710	1527	1449	1304	1299	1195	1230	1119	925	567	283	120	174	133	128	63	12	17	26	48	26	43	50	0	16	2	1	7	439	3	1961	17	1277	20954	
Total	344	212	36	31	486	664	860	1150	1710	1527	1449	1304	1299	1195	1230	1119	925	567	283	120	174	133	128	63	12	17	26	48	26	43	50	0	16	2	1	7	439	3	1961	17	1277	20954	
% respecto a Línea OFICINA PROTECCIÓN DE DERECHOS	1,6%	1%	0,2%	0,1%	2,3%	3,2%	4,1%	5,5%	8,2%	7,3%	6,9%	6,2%	6,2%	5,7%	5,9%	5,3%	4,4%	2,7%	1,4%	0,6%	0,8%	0,6%	0,6%	0,3%	0,1%	0,1%	0,1%	0,2%	0,1%	0,2%	0,2%	0%	0,1%	0%	0%	0%	2,1%	0%	9,4%	0,1%	6,1%	100%	

ANUARIO ESTADÍSTICO SENAME 2016

MODELO	ESCOLARIDAD																																									
	Sala Cuna (6 meses a 2 años)	Jardín Infantil	Jardín Infantil -INTEGRA	Jardín Infantil JUNJI	Medio Menor (2 a 3 años)	Medio Mayor (3 a 4 años)	Pre-Kinder	Kinder	1º Básico	2º Básico	3º Básico	4º Básico	5º Básico	6º Básico	7º Básico	8º Básico	1º Medio Científico Humanista	2º Medio Científico Humanista	3º Medio Científico Humanista	4º Medio Científico Humanista	1º Medio Técnico Profesional	2º Medio Técnico Profesional	3º Medio Técnico Profesional	4º Medio Técnico Profesional	1º Nivel Básico Adultos	2º Nivel Básico Adultos	3º Nivel Básico Adultos	1º Nivel Medio Adultos	2º Nivel Medio Adultos	Programa Especial Básica (Nivelación, Alfabetización y Exámenes Libres)	Programa Especial Media (Nivelación, Exámenes Libres)	Terminó Enseñanza Media Completa	Termina Enseñanza Obligatoria (Kinder a 4to Medio) y no sigue estudios superiores	Termina enseñanza Obligatoria (Kinder a 4to. Medio) y sigue en Preuniversitario	Preuniversitario	Superior (Instituto Profesional y Universidad)	Diferencial (Def. Mental, Audición, Lenguaje, Sensoriales y Motores)	Analfabeto (Sin Escolaridad)	Sin Escolaridad	Sin Escolaridad pero Lee y Escribe	Se desconoce	Total
FAE - Programa de Familia de Acogida Especializada	107	11	5	5	139	118	147	167	223	239	215	179	193	163	126	121	76	39	17	4	23	26	13	6	2	1	9	6	5	20	4	0	1	0	0	2	128	0	263	0	86	2889
FAS - Programa de Familia de Acogida Simple	1	0	0	0	4	5	2	1	6	1	0	2	2	1	4	1	0	0	2	0	1	0	1	2	0	0	0	0	1	1	1	0	0	0	0	0	1	0	4	0	2	46
PAD - Programa de Protección Ambulatoria con Discapacidad Grave o Profunda	0	0	0	0	3	3	5	14	5	14	4	4	6	5	3	3	2	1	0	1	0	1	0	1	1	1	0	0	0	3	0	0	0	0	0	0	272	0	21	0	3	378
PAS - Programa Especializado para Agresores Sexuales	0	0	0	0	0	0	0	0	2	8	18	20	57	96	113	137	99	53	28	14	36	18	22	9	4	1	6	11	3	11	13	1	8	0	0	15	34	0	3	0	6	846
PDC - Programa Especializado en Drogas (24 H)	0	0	0	0	0	0	0	0	1	0	1	2	2	2	6	14	10	8	3	1	2	4	4	1	1	1	1	1	0	5	2	0	0	0	0	0	1	0	2	0	3	78
PDE - Programa de Reinserción Educativo (24 H)	0	0	0	0	0	0	0	0	3	2	5	12	13	14	14	26	3	1	0	0	1	2	0	0	1	0	2	2	0	7	6	0	0	0	0	0	0	0	4	0	0	118
PEC - Programa Especializado en Niños de la Calle	1	0	0	0	0	0	0	0	6	8	19	32	21	18	25	36	24	7	2	0	4	3	0	0	3	4	2	5	0	11	3	0	0	0	0	15	0	7	0	9	265	
PEE - Programa de Explotación Sexual	1	0	0	0	0	0	1	1	2	4	2	5	6	7	15	12	16	5	6	0	4	3	1	2	0	2	6	7	2	3	3	0	0	0	1	5	0	5	0	2	129	
PIB - Programa de Intervención Breve	18	14	4	1	49	59	72	87	139	140	125	121	111	108	102	77	54	41	10	10	14	4	9	5	2	0	2	4	1	1	1	0	0	0	0	22	0	104	0	24	1535	
PIE - Programa de Intervención Especializada	5	3	1	0	14	10	24	31	87	127	151	265	361	525	645	752	628	286	99	32	203	92	75	32	35	85	158	321	69	166	110	0	9	2	0	2	134	0	57	4	87	5687
PIE - Programa de Intervención Especializada (24 H)	0	0	0	0	0	0	0	2	23	23	41	74	118	149	169	277	227	97	39	12	41	23	23	16	9	7	11	31	6	90	43	0	0	0	1	21	0	21	0	21	1615	
PIE - Programa de Intervención Especializada (PIE Coordinado)	0	0	0	0	0	0	0	0	0	5	5	9	18	23	23	29	39	16	14	3	6	1	2	1	0	1	6	12	1	12	8	0	0	0	0	0	0	0	8	0	5	247
PPC - Programa de Prevención Comunitaria	0	0	0	0	0	0	0	1	5	3	17	11	39	39	66	45	36	19	12	6	9	7	2	8	1	0	0	0	0	2	0	0	0	1	0	1	5	0	0	0	0	335

ANUARIO ESTADÍSTICO SENAME 2016

MODELO	ESCOLARIDAD																																										
	Sala Cuna (6 meses a 2 años)	Jardín Infantil	Jardín Infantil -INTEGRA	Jardín Infantil JUNJI	Medio Menor (2 a 3 años)	Medio Mayor (3 a 4 años)	Pre-Kinder	Kinder	1º Básico	2º Básico	3º Básico	4º Básico	5º Básico	6º Básico	7º Básico	8º Básico	1º Medio Científico Humanista	2º Medio Científico Humanista	3º Medio Científico Humanista	4º Medio Científico Humanista	1º Medio Técnico Profesional	2º Medio Técnico Profesional	3º Medio Técnico Profesional	4º Medio Técnico Profesional	1º Nivel Básico Adultos	2º Nivel Básico Adultos	3º Nivel Básico Adultos	1º Nivel Medio Adultos	2º Nivel Medio Adultos	Programa Especial Básica (Nivelación, Alfabetización y Exámenes Libres)	Programa Especial Media (Nivelación, Exámenes Libres)	Terminó Enseñanza Media Completa	Termina Enseñanza Obligatoria (Kinder a 4to Medio) y no sigue estudios superiores	Termina enseñanza Obligatoria (Kinder a 4to. Medio) y sigue en Preuniversitario	Preuniversitario	Superior (Instituto Profesional y Universidad)	Diferencial (Def. Mental, Audición, Lenguaje, Sensoriales y Motores)	Analfabeto (Sin Escolaridad)	Sin Escolaridad	Sin Escolaridad pero Lee y Escribe	Se desconoce	Total	
PPF - Programa de Prevención Focalizada	353	101	19	19	619	724	930	1427	1864	1802	1661	1518	1479	1358	1236	974	725	403	174	80	220	157	112	54	12	10	28	39	14	63	61	1	7	2	0	4	489	2	1240	0	400	20381	
PRJ - Programa de Representación Jurídica para Niños, Niñas y Adolescentes Víctima de Delitos	11	6	1	1	14	25	34	65	66	58	47	39	58	46	39	40	21	14	11	6	9	10	0	3	0	0	0	2	0	2	3	0	1	0	0	2	20	0	52	0	43	749	
PRM - Programa Especializado en Maltrato	11	11	0	1	61	158	342	609	936	1069	961	838	821	732	592	506	357	216	80	36	100	52	49	23	6	3	7	12	4	30	33	0	3	0	0	6	220	0	87	0	111	9083	
Total	508	146	30	27	903	1102	1555	2396	3377	3494	3282	3131	3303	3287	3180	3050	2318	1207	498	204	674	402	314	162	77	116	238	453	106	427	291	2	29	5	0	34	1367	2	1878	4	802	44381	
% respecto a Línea PROGRAMAS	1,1%	0,3%	0,1%	0,1%	2%	2,5%	3,5%	5,4%	7,6%	7,9%	7,4%	7,1%	7,4%	7,4%	7,2%	6,9%	5,2%	2,7%	1,1%	0,5%	1,5%	0,9%	0,7%	0,4%	0,2%	0,3%	0,5%	1%	0,2%	1%	0,7%	0%	0,1%	0%	0%	0,1%	3,1%	0%	4,2%	0%	1,8%	100%	
CLA - Centro de Diagnóstico para Lactantes	19	0	9	0	3	1	0	0	0	0	0	0	0	0	0	0	0	0	0	0	0	0	0	0	0	0	0	0	0	0	0	0	0	0	0	0	1	0	42	0	0	75	
CPE - Centro de Diagnóstico para Preescolares	10	0	1	0	8	12	7	4	5	1	0	0	0	0	0	0	0	0	0	0	0	0	0	0	0	0	0	0	0	0	0	0	0	0	0	0	0	9	0	33	0	3	93
RAD - Residencias con Discapacidad con programa PER	0	0	0	0	0	0	0	0	0	0	0	0	0	0	0	0	0	0	0	0	0	0	0	0	0	0	0	0	0	0	0	0	0	0	0	0	99	0	8	0	1	108	
RDD - Residencia con Discapacidad Severa y Situación de Dependencia con programa PRE - PRD	0	0	0	0	0	0	0	0	0	0	0	0	0	0	0	0	0	0	0	0	0	0	0	0	0	0	0	0	0	1	0	0	0	0	0	0	11	0	0	0	0	12	
RDD - Residencia de Protección para Niños/as con Discapacidad Mental Discreta o Moderada	0	0	0	0	0	0	0	0	0	1	1	1	2	1	2	0	0	0	0	0	0	0	2	0	0	0	0	0	0	0	0	0	0	0	0	0	0	43	0	0	0	0	53
RDD - Residencia de Protección para Niños/as con Discapacidad Mental Grave o Profunda	0	0	0	0	0	0	1	0	0	0	0	0	0	0	0	0	1	0	0	0	0	0	0	0	0	0	0	0	0	1	0	0	0	0	0	0	385	14	120	0	1	523	

ANUARIO ESTADÍSTICO SENAME 2016

MODELO	ESCOLARIDAD																																											
	Sala Cuna (6 meses a 2 años)	Jardín Infantil	Jardín Infantil -INTEGRA	Jardín Infantil JUNJI	Medio Menor (2 a 3 años)	Medio Mayor (3 a 4 años)	Pre-Kinder	Kinder	1º Básico	2º Básico	3º Básico	4º Básico	5º Básico	6º Básico	7º Básico	8º Básico	1º Medio Científico Humanista	2º Medio Científico Humanista	3º Medio Científico Humanista	4º Medio Científico Humanista	1º Medio Técnico Profesional	2º Medio Técnico Profesional	3º Medio Técnico Profesional	4º Medio Técnico Profesional	1º Nivel Básico Adultos	2º Nivel Básico Adultos	3º Nivel Básico Adultos	1º Nivel Medio Adultos	2º Nivel Medio Adultos	Programa Especial Básica (Nivelación, Alfabetización y Exámenes Libres)	Programa Especial Media (Nivelación, Exámenes Libres)	Terminó Enseñanza Media Completa	Termina Enseñanza Obligatoria (Kinder a 4to Medio) y no sigue estudios superiores	Termina enseñanza Obligatoria (Kinder a 4to. Medio) y sigue en Preuniversitario	Preuniversitario	Superior (Instituto Profesional y Universidad)	Diferencial (Def. Mental, Audición, Lenguaje, Sensoriales y Motores)	Analfabeto (Sin Escolaridad)	Sin Escolaridad	Sin Escolaridad pero Lee y Escribe	Se desconoce	Total		
REM - Residencia Protección para Mayores con Programa	8	1	0	0	5	7	11	36	87	95	115	102	146	108	98	77	31	29	6	5	27	14	9	12	2	3	2	4	4	18	11	0	3	2	0	11	182	0	15	0	15	1301		
REN - Residencia Especializada	0	0	0	0	0	0	0	0	0	0	0	2	1	2	0	1	0	0	0	0	0	0	1	0	0	1	0	1	0	1	0	0	0	0	0	0	0	0	0	0	0	0	1	11
RLP - Residencia de Protección para Lactantes y Preescolares (con Programa)	35	3	1	21	23	19	27	33	15	12	4	2	2	0	0	0	0	0	0	0	0	0	0	0	0	0	0	0	0	0	0	0	0	0	0	0	0	0	20	0	104	0	28	349
RMA - Residencia con Protección para Madres Adolescentes con Programa	14	0	0	1	2	3	0	0	0	0	0	0	0	0	0	0	0	0	0	0	0	0	0	0	0	0	0	0	0	0	0	0	0	0	0	0	0	0	0	0	23	0	0	43
RPA - Residencia de Protección para Madres Adolescentes	8	0	0	0	2	0	0	0	0	0	0	0	0	0	0	0	0	0	0	0	0	0	0	0	0	0	0	0	0	0	0	0	0	0	0	0	0	0	0	0	11	0	0	21
RPL - Residencia de Protección para Lactantes	6	0	0	3	2	4	4	1	4	0	0	0	0	0	0	0	0	0	0	0	0	0	0	0	0	0	0	0	0	0	0	0	0	0	0	0	0	3	0	30	0	2	59	
RPM - Residencia de Protección para Mayores	1	0	0	0	14	12	21	38	86	117	99	75	82	93	82	67	30	14	1	1	14	15	8	17	5	1	3	7	4	8	2	0	4	1	0	26	102	0	13	0	18	1081		
RPP - Residencia de Protección para Preescolares	20	1	4	5	36	33	36	36	44	13	3	1	1	0	0	0	0	0	0	0	0	0	0	0	0	0	0	0	0	0	0	0	0	0	0	0	0	57	0	89	0	29	408	
RSP - Residencias Especializadas con Programa	0	0	0	0	0	0	0	0	1	0	2	2	6	7	11	12	5	4	0	0	4	4	1	2	2	1	3	4	1	3	0	0	0	0	0	1	6	0	1	0	2	85		
Total	121	5	15	30	95	91	107	148	242	239	224	185	240	211	193	157	67	47	7	6	45	33	21	31	9	6	8	16	9	32	13	0	7	3	0	38	918	14	489	0	100	4222		
% respecto a Línea CENTROS RESIDENCIALES	2,9%	0,1%	0,4%	0,7%	2,3%	2,2%	2,5%	3,5%	5,7%	5,7%	5,3%	4,4%	5,7%	5%	4,6%	3,7%	1,6%	1,1%	0,2%	0,1%	1,1%	0,8%	0,5%	0,7%	0,2%	0,1%	0,2%	0,4%	0,2%	0,8%	0,3%	0%	0,2%	0,1%	0%	0,9%	21,7%	0,3%	11,6%	0%	2,4%	100%		

Fuente: SENAINFO DEPLAE

Tabla 66: Atendidos escolaridad y edad (variable recodificada)

ESCOLARIDAD		TRAMO DE EDAD (RECODIFICADO)					TOTAL
		PRIMERA INFANCIA (0 A 8 AÑOS)	SEGUNDA INFANCIA (9 A 13 AÑOS)	ADOLESCENCIA (14 A 18 AÑOS)	MAYORES DE 18 AÑOS	EN GESTACIÓN	
Sala Cuna (6 meses a 2 años)	Recuento	2.302	0	0	0	0	2.302
	% dentro de Escolaridad	100%	0%	0%	0%	0%	100%
	% dentro de tramo de edad	3,6%	0%	0%	0%	0%	1,4%
Jardín Infantil	Recuento	843	0	0	0	0	843
	% dentro de Escolaridad	100%	0%	0%	0%	0%	100%
	% dentro de tramo de edad	1,3%	0%	0%	0%	0%	0,5%
Jardín Infantil - INTEGRADA	Recuento	172	0	0	0	0	172
	% dentro de Escolaridad	100%	0%	0%	0%	0%	100%
	% dentro de tramo de edad	0,3%	0%	0%	0%	0%	0,1%
Jardín Infantil JUNJI	Recuento	234	0	0	0	0	234
	% dentro de Escolaridad	100%	0%	0%	0%	0%	100%
	% dentro de tramo de edad	0,4%	0%	0%	0%	0%	0,1%
Medio Menor (2 a 3 años)	Recuento	3.389	0	0	0	0	3.389
	% dentro de Escolaridad	100%	0%	0%	0%	0%	100%
	% dentro de tramo de edad	5,3%	0%	0%	0%	0%	2,1%
Medio Mayor (3 a 4 años)	Recuento	4.360	0	0	0	1	4.361
	% dentro de Escolaridad	100%	0%	0%	0%	0%	100%
	% dentro de tramo de edad	6,8%	0%	0%	0%	0,4%	2,7%
Pre-Kínder	Recuento	6.193	4	1	3	0	6.201
	% dentro de Escolaridad	99,9%	0,1%	0%	0%	0%	100%
	% dentro de tramo de edad	9,6%	0%	0%	0,2%	0%	3,8%
Kínder	Recuento	8.447	0	0	0	0	8.447
	% dentro de Escolaridad	100%	0%	0%	0%	0%	100%
	% dentro de tramo de edad	13,1%	0%	0%	0%	0%	5,2%
1º Básico	Recuento	11.177	328	108	1	1	11.615
	% dentro de Escolaridad	96,2%	2,8%	0,9%	0%	0%	100%
	% dentro de tramo de edad	17,4%	0,7%	0,2%	0,1%	0,4%	7,1%
2º Básico	Recuento	9.243	1.907	171	3	0	11.324
	% dentro de Escolaridad	81,6%	16,8%	1,5%	0%	0%	100%
	% dentro de tramo de edad	14,4%	4,0%	0,3%	0,2%	0%	6,9%
3º Básico	Recuento	3.721	6.754	231	8	0	10.714
	% dentro de Escolaridad	34,7%	63,0%	2,2%	0,1%	0%	100%
	% dentro de tramo de edad	5,8%	14,2%	0,5%	0,5%	0%	6,6%
4º Básico	Recuento	205	9.419	405	4	0	10.033
	% dentro de Escolaridad	2,0%	93,9%	4,0%	0%	0%	100%
	% dentro de tramo de edad	0,3%	19,7%	0,8%	0,3%	0%	6,1%
5º Básico	Recuento	0	9.458	978	4	0	10.440
	% dentro de Escolaridad	0%	90,6%	9,4%	0%	0%	100%
	% dentro de tramo de edad	0%	19,8%	2,0%	0,3%	0%	6,4%
6º Básico	Recuento	0	8.372	2.350	13	1	10.736
	% dentro de Escolaridad	0%	78,0%	21,9%	0,1%	0%	100%
	% dentro de tramo de edad	0%	17,6%	4,7%	0,8%	0,4%	6,6%
7º Básico	Recuento	0	6.436	4.760	10	3	11.209
	% dentro de Escolaridad	0%	57,4%	42,5%	0,1%	0%	100%
	% dentro de tramo de edad	0%	13,5%	9,6%	0,6%	1,1%	6,9%
8º Básico	Recuento	0	2.565	8.640	17	0	11.222
	% dentro de Escolaridad	0%	22,9%	77,0%	0,2%	0%	100%
	% dentro de tramo de edad	0%	5,4%	17,5%	1,1%	0%	6,9%
1º Medio Científico Humanista	Recuento	0	93	8.955	23	1	9.072
	% dentro de Escolaridad	0%	1,0%	98,7%	0,3%	0%	100%
	% dentro de tramo de edad	0%	0,2%	18,1%	1,5%	0,4%	5,6%

ESCOLARIDAD		TRAMO DE EDAD (RECODIFICADO)					TOTAL
		PRIMERA INFANCIA (0 A 8 AÑOS)	SEGUNDA INFANCIA (9 A 13 AÑOS)	ADOLESCENCIA (14 A 18 AÑOS)	MAYORES DE 18 AÑOS	EN GESTACIÓN	
2º Medio Científico Humanista	Recuento	0	0	5.385	21	1	5.407
	% dentro de Escolaridad	0%	0%	99,6%	0,4%	0%	100%
	% dentro de tramo de edad	0%	0%	10,9%	1,4%	0,4%	3,3%
3º Medio Científico Humanista	Recuento	0	0	2.738	24	0	2.762
	% dentro de Escolaridad	0%	0%	99,1%	0,9%	0%	100%
	% dentro de tramo de edad	0%	0%	5,5%	1,6%	0%	1,7%
4º Medio Científico Humanista	Recuento	0	0	1.307	35	0	1.342
	% dentro de Escolaridad	0%	0%	97,4%	2,6%	0%	100%
	% dentro de tramo de edad	0%	0%	2,6%	2,3%	0%	0,8%
1º Medio Técnico Profesional	Recuento	0	17	2.135	4	0	2.156
	% dentro de Escolaridad	0%	0,8%	99,0%	0,2%	0%	100%
	% dentro de tramo de edad	0%	0%	4,3%	0,3%	0%	1,3%
2º Medio Técnico Profesional	Recuento	0	0	1.568	5	0	1.573
	% dentro de Escolaridad	0%	0%	99,7%	0,3%	0%	100%
	% dentro de tramo de edad	0%	0%	3,2%	0,3%	0%	1,0%
3º Medio Técnico Profesional	Recuento	0	0	1.361	21	1	1.383
	% dentro de Escolaridad	0%	0%	98,4%	1,5%	0,1%	100%
	% dentro de tramo de edad	0%	0%	2,8%	1,4%	0,4%	0,8%
4º Medio Técnico Profesional	Recuento	0	0	806	49	0	855
	% dentro de Escolaridad	0%	0%	94,3%	5,7%	0%	100%
	% dentro de tramo de edad	0%	0%	1,6%	3,2%	0%	0,5%
1º Nivel Básico Adultos	Recuento	0	1	200	1	0	202
	% dentro de Escolaridad	0%	0,5%	99,0%	0,5%	0%	100%
	% dentro de tramo de edad	0%	0%	0,4%	0,1%	0%	0,1%
2º Nivel Básico Adultos	Recuento	0	6	274	0	0	280
	% dentro de Escolaridad	0%	2,1%	97,9%	0%	0%	100%
	% dentro de tramo de edad	0%	0%	0,6%	0%	0%	0,2%
3º Nivel Básico Adultos	Recuento	0	1	495	5	0	501
	% dentro de Escolaridad	0%	0,2%	98,8%	1,0%	0%	100%
	% dentro de tramo de edad	0%	0%	1,0%	0,3%	0%	0,3%
1º Nivel Medio Adultos	Recuento	0	3	1167	15	0	1185
	% dentro de Escolaridad	0%	0,3%	98,5%	1,3%	0%	100%
	% dentro de tramo de edad	0%	0%	2,4%	1,0%	0%	0,7%
2º Nivel Medio Adultos	Recuento	0	0	369	22	0	391
	% dentro de Escolaridad	0%	0%	94,4%	5,6%	0%	100%
	% dentro de tramo de edad	0%	0%	0,7%	1,4%	0%	0,2%
Programa Especial Básica (Nivelación, Alfabetización y Exámenes Libres)	Recuento	0	114	850	10	0	974
	% dentro de Escolaridad	0%	11,7%	87,3%	1,0%	0%	100%
	% dentro de tramo de edad	0%	0,2%	1,7%	0,6%	0%	0,6%
Programa Especial Media (Nivelación, Exámenes Libres)	Recuento	0	0	854	15	0	869
	% dentro de Escolaridad	0%	0%	98,3%	1,7%	0%	100%
	% dentro de tramo de edad	0%	0%	1,7%	1,0%	0%	0,5%
Terminó Enseñanza Media Completa	Recuento	0	0	6	6	0	12
	% dentro de Escolaridad	0%	0%	50%	50%	0%	100%
	% dentro de tramo de edad	0%	0%	0%	0,4%	0%	0%
Termina Enseñanza Obligatoria y no sigue estudios superiores	Recuento	0	0	118	47	0	165
	% dentro de Escolaridad	0%	0%	71,5%	28,5%	0%	100%
	% dentro de tramo de edad	0%	0%	0,2%	3,0%	0%	0,1%
Termina enseñanza Obligatoria y sigue en Preuniversitario	Recuento	0	0	32	7	0	39
	% dentro de Escolaridad	0%	0%	82,1%	17,9%	0%	100%
	% dentro de tramo de edad	0%	0%	0,1%	0,5%	0%	0%

ESCOLARIDAD		TRAMO DE EDAD (RECODIFICADO)					TOTAL
		PRIMERA INFANCIA (0 A 8 AÑOS)	SEGUNDA INFANCIA (9 A 13 AÑOS)	ADOLESCENCIA (14 A 18 AÑOS)	MAYORES DE 18 AÑOS	EN GESTACIÓN	
Preuniversitario	Recuento	0	0	8	4	0	12
	% dentro de Escolaridad	0%	0%	66,7%	33,3%	0%	100%
	% dentro de tramo de edad	0%	0%	0%	0,3%	0%	0%
Superior (Instituto Profesional y Universidad)	Recuento	0	0	143	134	0	277
	% dentro de Escolaridad	0%	0%	51,6%	48,4%	0%	100%
	% dentro de tramo de edad	0%	0%	0,3%	8,7%	0%	0,2%
Diferencial (Def. Mental, Audición, Lenguaje, Sensoriales y Motores)	Recuento	1407	1313	1539	752	1	5012
	% dentro de Escolaridad	28,1%	26,2%	30,7%	15,0%	0%	100%
	% dentro de tramo de edad	2,2%	2,8%	3,1%	48,6%	0,4%	3,1%
Analfabeto (Sin Escolaridad)	Recuento	19	0	2	24	0	45
	% dentro de Escolaridad	42,2%	0%	4,4%	53,3%	0%	100%
	% dentro de tramo de edad	0%	0%	0%	1,6%	0%	0%
Sin Escolaridad	Recuento	9608	121	490	214	56	10489
	% dentro de Escolaridad	91,6%	1,2%	4,7%	2,0%	0,5%	100%
	% dentro de tramo de edad	14,9%	0,3%	1,0%	13,8%	20,6%	6,4%
Sin Escolaridad pero Lee y Escribe	Recuento	4	4	41	2	0	51
	% dentro de Escolaridad	7,8%	7,8%	80,4%	3,9%	0%	100%
	% dentro de tramo de edad	0%	0%	0,1%	0,1%	0%	0%
Se desconoce	Recuento	2.980	776	989	44	206	4.995
	% dentro de Escolaridad	59,7%	15,5%	19,8%	0,9%	4,1%	100%
	% dentro de tramo de edad	4,6%	1,6%	2,0%	2,8%	75,7%	3,1%
Total	Recuento	64.304	47.692	49.476	1.547	272	163.291
	% dentro de Escolaridad	39,4%	29,2%	30,3%	0,9%	0,2%	100%
	% dentro de tramo de edad	100%	100%	100%	100%	100%	100%

Tabla 67: Atendidos por modelo y tiempo de permanencia. 2016

MODELO	PERMANENCIA											Total
	hasta 5 días	6 - 15 días	+15 días y 1 mes	1 a 6 meses	7 a 12 meses	+1 a 2 años	+2 a 3 años	+3 a 4 años	+4 a 5 años	+5 a 10 años	más de 10 años	
CTD - Centro de Tránsito y Distribución con Residencia	397	42	90	425	367	333	104	42	15	19	0	1.834
CTL - Centro de Tránsito y Distribución para Lactantes y Preescolares	19	6	15	174	96	120	25	14	0	2	2	473
FAE - Programa de Familia de Acogida Especializada	5	0	11	15	4	0	0	0	0	0	0	35
Total	421	48	116	614	467	453	129	56	15	21	2	2.342
% respecto a Línea ADMINISTRACIONES DIRECTAS	18%	2%	5%	26,2%	19,9%	19,3%	5,5%	2,4%	0,6%	0,9%	0,1%	100%
DAM - Diagnóstico	2.029	4.822	5.504	4.464	413	155	28	3	0	0	1	17.419
Total	2.029	4.822	5.504	4.464	413	155	28	3	0	0	1	17.419
% respecto a Línea DIAGNÓSTICO	11,6%	27,7%	31,6%	25,6%	2,4%	0,9%	0,2%	0%	0%	0%	0%	100%
OPD - Oficina de Protección de Derechos	1.256	1.293	1.989	17.382	11.154	6.664	1.683	482	112	66	5	42.086
Total	1.256	1.293	1.989	17.382	11.154	6.664	1.683	482	112	66	5	42.086
% respecto a Línea OFICINA PROTECCIÓN DE DERECHOS	3%	3,1%	4,7%	41,3%	26,5%	15,8%	4%	1,1%	0,3%	0,2%	0%	100%

MODELO	PERMANENCIA											
	hasta 5 días	6 - 15 días	+15 días y 1 mes	1 a 6 meses	7 a 12 meses	+1 a 2 años	+2 a 3 años	+3 a 4 años	+4 a 5 años	+5 a 10 años	más de 10 años	Total
FAE - Programa de Familia de Acogida Especializada	66	69	55	1.094	1.456	2.075	835	221	63	70	26	6.030
FAS - Programa de Familia de Acogida Simple	1	0	1	4	10	28	20	13	6	10	1	94
PAD - Programa de Protección Ambulatoria con Discapacidad Grave o Profunda	6	1	4	95	116	221	106	23	12	6	0	590
PAS - Programa Especializado para Agresores Sexuales	10	2	5	149	235	363	132	5	0	0	0	901
PDC - Programa Especializado en Drogas (24 H)	13	4	11	31	19	28	0	0	0	0	0	106
PDE - Programa de Reinserción Educativo (24 H)	13	5	8	97	60	16	0	0	0	0	0	199
PEC - Programa Especializado en Niños de la Calle	0	1	1	59	95	78	92	41	17	4	0	388
PEE - Programa de Explotación Sexual	4	5	11	144	150	311	201	94	36	13	0	969
PIB - Programa de Intervención Breve	31	24	41	723	868	1.206	99	9	3	0	0	3.004
PIE - Programa de Intervención Especializada	96	116	204	2.221	2.558	3.420	630	96	18	5	0	9.364
PIE - Programa de Intervención Especializada (24 H)	70	21	38	834	858	715	182	30	9	5	0	2.762
PIE - Programa de Intervención Especializada (PIE Coordinado)	2	0	1	64	91	172	52	7	3	2	0	394
PPC - Programa de Prevención Comunitaria	0	0	1	46	65	268	117	46	32	31	0	606
PPF - Programa de Prevención Focalizada	515	351	800	9.594	12.270	14.957	1.255	156	17	7	0	39.922
PRJ - Programa de Representación Jurídica para Niños, Niñas y Adolescentes Víctima de Delitos	60	81	156	888	316	216	164	104	53	50	0	2.088
PRM - Programa Especializado en Maltrato	304	187	580	5.746	6.885	9.648	953	49	2	0	0	24.354
Total	1.191	867	1.917	21.789	26.052	33.722	4.838	894	271	203	27	91.771
% respecto a Línea PROGRAMAS	1,3%	0,9%	2,1%	23,7%	28,4%	36,7%	5,3%	1%	0,3%	0,2%	0%	100%
CLA - Centro de Diagnóstico para Lactantes	4	5	8	30	38	36	12	2	3	0	0	138
CPE - Centro de Diagnóstico para Preescolares	6	2	1	38	67	42	12	3	3	1	0	175
RAD - Residencias con Discapacidad con programa PER	0	0	0	6	11	16	20	13	14	57	119	256
RDD - Residencia con Discapacidad Severa y Situación de Dependencia con programa PRE - PRD	0	0	0	1	1	10	0	0	0	5	0	17
RDD - Residencia de Protección para Niños/as con Discapacidad Mental Discreta o Moderada	0	0	2	10	6	20	30	14	15	48	41	186
RDD - Residencia de Protección para Niños/as con Discapacidad Mental Grave o Profunda	0	0	3	7	10	31	36	22	29	91	568	797
REM - Residencia Protección para Mayores con Programa	28	53	45	397	423	698	387	261	162	295	73	2.822
REN - Residencia Especializada	1	0	0	15	12	21	6	1	3	3	1	63

MODELO	PERMANENCIA											Total
	hasta 5 días	6 - 15 días	+15 días y 1 mes	1 a 6 meses	7 a 12 meses	+1 a 2 años	+2 a 3 años	+3 a 4 años	+4 a 5 años	+5 a 10 años	más de 10 años	
RLP - Residencia de Protección para Lactantes y Preescolares (con Programa)	14	18	34	183	190	170	58	35	4	6	0	712
RMA - Residencia con Protección para Madres Adolescentes con Programa	4	3	5	33	36	71	22	4	1	0	0	179
RPA - Residencia de Protección para Madres Adolescentes	0	1	4	51	40	32	17	11	0	2	0	158
RPL - Residencia de Protección para Lactantes	2	0	5	30	27	29	21	5	2	0	0	121
RPM - Residencia de Protección para Mayores	29	33	40	370	506	710	387	297	185	361	117	3.035
RPP - Residencia de Protección para Preescolares	4	6	22	165	167	197	119	42	6	9	0	737
RSP - Residencias Especializadas con Programa	4	4	11	65	59	62	38	16	13	5	0	277
Total	96	125	180	1.401	1.593	2.145	1.165	726	440	883	919	9.673
% respecto a Línea CENTROS RESIDENCIALES	1%	1,30	1,90	14,50	16,50	22,2%	12%	7,50	4,50	9,10	9,50	100%

Fuente: SENAINFO DEPLAE

A nivel general, se puede indicar que el tiempo de permanencia más frecuente, representando un 22,2% de los casos, corresponde al tramo que va desde el año a los 2 años. Además, se visualiza una tendencia de aumento de casos a medida que aumenta el tiempo de permanencia, llegando a su peak en el tramo “+1 a 2 años”, para luego presentar una tendencia de disminución de casos en los tramos de permanencia mayores al ya señalado.

La distribución de los casos también presenta diferencias de acuerdo al tipo de modelo de atención. En el caso de las Administraciones Directas la distribución es heterogénea, presentando un alto número de casos que permanecen menos de cinco días (18%), disminuyendo drásticamente en los tramos que van desde los seis días y el mes, para nuevamente aumentar en los tramos que van desde el mes hasta los 2 años. En cuanto a la Línea Diagnóstico, los casos se distribuyen entre los cinco días y los seis meses, presentando el 31,6% casos con permanencia entre los 15 días y el mes. La Oficina de Protección de Derechos concentra los casos en dos tramos, 1 a 6 meses y 7 a 12 meses (41,3% y 26,5%, respectivamente). En la Línea de Programas, los casos se concentran entre los tiempos de permanencia que van desde 1 mes a los dos años, con un 36,7% de casos que permanecen entre 1 a 2 años. Por último, la Línea de Centros Residenciales posee un número menor de casos que permanecen menos de un mes (4,2%), y el mayor porcentaje de casos se ubica en el tramo de permanencia 1 a 2 años.

Tabla 68: Atendidos por modelo y permanencia (variable recodificada)

LÍNEA DE ATENCIÓN	MODELO		TRAMO DE PERMANENCIA					TOTAL
			0 A 30 DÍAS	31 A 120 DÍAS	121 A 365 DÍAS	1 A 2 AÑOS	2 AÑOS O MÁS	
Administraciones Directas	CTD - Centro de Tránsito y Distribución con Residencia	Recuento	529	256	536	333	180	1834
		% dentro de modelo	28,8%	14,0%	29,2%	18,2%	9,8%	100%
	CTL - Centro de Tránsito y Distribución para Lactantes y Preescolares	Recuento	40	105	165	120	43	473
		% dentro de modelo	8,5%	22,2%	34,9%	25,4%	9,1%	100%
	FAE - Programa de Familia de Acogida Especializada	Recuento	16	12	7	0	0	35
		% dentro de modelo	45,7%	34,3%	20%	0%	0%	100%
	Total		Recuento	585	373	708	453	223
		% dentro de modelo	25,0%	15,9%	30,2%	19,3%	9,5%	100%
Diagnóstico	DAM - Diagnóstico	Recuento	12355	3909	968	155	32	17419

LÍNEA DE ATENCIÓN	MODELO		TRAMO DE PERMANENCIA					TOTAL
			0 A 30 DÍAS	31 A 120 DÍAS	121 A 365 DÍAS	1 A 2 AÑOS	2 AÑOS O MÁS	
		% dentro de modelo	70,9%	22,4%	5,6%	0,9%	0,2%	100%
	Total	Recuento	12355	3909	968	155	32	17419
		% dentro de modelo	70,9%	22,4%	5,6%	0,9%	0,2%	100%
Oficina Protección de Derechos	OPD - Oficina de Protección de Derechos	Recuento	4538	11486	17050	6664	2348	42086
		% dentro de modelo	10,8%	27,3%	40,5%	15,8%	5,6%	100%
	Total	Recuento	4538	11486	17050	6664	2348	42086
		% dentro de modelo	10,8%	27,3%	40,5%	15,8%	5,6%	100%
Programas	FAE - Programa de Familia de Acogida Especializada	Recuento	190	631	1919	2075	1215	6030
		% dentro de modelo	3,2%	10,5%	31,8%	34,4%	20,1%	100%
	FAS - Programa de Familia de Acogida Simple	Recuento	2	3	11	28	50	94
		% dentro de modelo	2,1%	3,2%	11,7%	29,8%	53,2%	100%
	PAD - Programa de Protección Ambulatoria con Discapacidad Grave o Profunda	Recuento	11	50	161	221	147	590
		% dentro de modelo	1,9%	8,5%	27,3%	37,5%	24,9%	100%
	PAS - Programa Especializado para Agresores Sexuales	Recuento	17	77	307	363	137	901
		% dentro de modelo	1,9%	8,5%	34,1%	40,3%	15,2%	100%
	PDC - Programa Especializado en Drogas (24 H)	Recuento	28	23	27	28	0	106
		% dentro de modelo	26,4%	21,7%	25,5%	26,4%	0%	100%
	PDE - Programa de Reinserción Educativo (24 H)	Recuento	26	67	90	16	0	199
		% dentro de modelo	13,1%	33,7%	45,2%	8,0%	0%	100%
	PEC - Programa Especializado en Niños de la Calle	Recuento	2	12	142	78	154	388
		% dentro de modelo	0,5%	3,1%	36,6%	20,1%	39,7%	100%
	PEE - Programa de Explotación Sexual	Recuento	20	82	212	311	344	969
		% dentro de modelo	2,1%	8,5%	21,9%	32,1%	35,5%	100%
	PIB - Programa de Intervención Breve	Recuento	96	391	1200	1206	111	3004
		% dentro de modelo	3,2%	13,0%	39,9%	40,1%	3,7%	100%
	PIE - Programa de Intervención Especializada	Recuento	416	1321	3458	3420	749	9364
		% dentro de modelo	4,4%	14,1%	36,9%	36,5%	8,0%	100%
	PIE - Programa de Intervención Especializada (24 H)	Recuento	129	441	1251	715	226	2762
		% dentro de modelo	4,7%	16,0%	45,3%	25,9%	8,2%	100%
	PIE - Programa de Intervención Especializada (PIE Coordinado)	Recuento	3	22	133	172	64	394
		% dentro de modelo	0,8%	5,6%	33,8%	43,7%	16,2%	100%
	PPC - Programa de Prevención Comunitaria	Recuento	1	28	83	268	226	606
		% dentro de modelo	0,2%	4,6%	13,7%	44,2%	37,3%	100%
	PPF - Programa de Prevención Focalizada	Recuento	1666	5543	16321	14957	1435	39922
		% dentro de modelo	4,2%	13,9%	40,9%	37,5%	3,6%	100%
	PRJ - Programa de Representación Jurídica para Niños, Niñas y Adolescentes Víctima de Delitos	Recuento	297	618	586	216	371	2088
		% dentro de modelo	14,2%	29,6%	28,1%	10,3%	17,8%	100%
	PRM - Programa Especializado en Maltrato	Recuento	1071	3107	9524	9648	1004	24354
		% dentro de modelo	4,4%	12,8%	39,1%	39,6%	4,1%	100%
	Total	Recuento	3975	12416	35425	33722	6233	91771
		% dentro de modelo	4,3%	13,5%	38,6%	36,7%	6,8%	100%
Centros Residenciales	CLA - Centro de Diagnóstico para Lactantes	Recuento	17	21	47	36	17	138
		% dentro de modelo	12,3%	15,2%	34,1%	26,1%	12,3%	100%
	CPE - Centro de Diagnóstico para Preescolares	Recuento	9	19	86	42	19	175
		% dentro de modelo	5,1%	10,9%	49,1%	24,0%	10,9%	100%
	RAD - Residencias con Discapacidad con programa PER	Recuento	0	4	13	16	223	256
		% dentro de modelo	0%	1,6%	5,1%	6,3%	87,1%	100%
	RDD - Residencia de Protección para Niños/as con Discapacidad Mental Discreta o Moderada	Recuento	2	5	11	20	148	186
		% dentro de modelo	1,1%	2,7%	5,9%	10,8%	79,6%	100%
	RDG - Residencia de Protección para Niños/as con Discapacidad Mental Grave o Profunda	Recuento	3	4	13	31	746	797
	% dentro de modelo	0,4%	0,5%	1,6%	3,9%	93,6%	100%	
	Recuento	0	0	2	10	5	17	

LÍNEA DE ATENCIÓN	MODELO		TRAMO DE PERMANENCIA					TOTAL
			0 A 30 DÍAS	31 A 120 DÍAS	121 A 365 DÍAS	1 A 2 AÑOS	2 AÑOS O MÁS	
	RDS - Residencia con Discapacidad Severa y Situación de Dependencia con programa PRE - PRD	% dentro de modelo	0%	0%	11,8%	58,8%	29,4%	100%
	REM - Residencia Protección para Mayores con Programa	Recuento	126	252	568	698	1178	2822
		% dentro de modelo	4,5%	8,9%	20,1%	24,7%	41,7%	100%
	REN - Residencia Especializada	Recuento	1	12	15	21	14	63
		% dentro de modelo	1,6%	19,0%	23,8%	33,3%	22,2%	100%
	RLP - Residencia de Protección para Lactantes y Preescolares (con Programa)	Recuento	66	115	258	170	103	712
		% dentro de modelo	9,3%	16,2%	36,2%	23,9%	14,5%	100%
	RMA - Residencia con Protección para Madres Adolescentes con Programa	Recuento	12	17	52	71	27	179
		% dentro de modelo	6,7%	9,5%	29,1%	39,7%	15,1%	100%
	RPA - Residencia de Protección para Madres Adolescentes	Recuento	5	33	58	32	30	158
		% dentro de modelo	3,2%	20,9%	36,7%	20,3%	19,0%	100%
	RPL - Residencia de Protección para Lactantes	Recuento	7	17	40	29	28	121
		% dentro de modelo	5,8%	14,0%	33,1%	24,0%	23,1%	100%
	RPM - Residencia de Protección para Mayores	Recuento	102	213	663	710	1347	3035
		% dentro de modelo	3,4%	7,0%	21,8%	23,4%	44,4%	100%
RPP - Residencia de Protección para Preescolares	Recuento	32	102	230	197	176	737	
	% dentro de modelo	4,3%	13,8%	31,2%	26,7%	23,9%	100%	
RSP - Residencias Especializadas con Programa	Recuento	19	40	84	62	72	277	
	% dentro de modelo	6,9%	14,4%	30,3%	22,4%	26,0%	100%	
Total	Recuento	401	854	2140	2145	4133	9673	
	% dentro de modelo	4,1%	8,8%	22,1%	22,2%	42,7%	100%	
Total	CLA - Centro de Diagnóstico para Lactantes	Recuento	17	21	47	36	17	138
		% dentro de modelo	12,3%	15,2%	34,1%	26,1%	12,3%	100%
	CPE - Centro de Diagnóstico para Preescolares	Recuento	9	19	86	42	19	175
		% dentro de modelo	5,1%	10,9%	49,1%	24,0%	10,9%	100%
	CTD - Centro de Tránsito y Distribución con Residencia	Recuento	529	256	536	333	180	1834
		% dentro de modelo	28,8%	14,0%	29,2%	18,2%	9,8%	100%
	CTL - Centro de Tránsito y Distribución para Lactantes y Preescolares	Recuento	40	105	165	120	43	473
		% dentro de modelo	8,5%	22,2%	34,9%	25,4%	9,1%	100%
	DAM - Diagnóstico	Recuento	12355	3909	968	155	32	17419
		% dentro de modelo	70,9%	22,4%	5,6%	0,9%	0,2%	100%
	FAE - Programa de Familia de Acogida Especializada	Recuento	206	643	1926	2075	1215	6065
		% dentro de modelo	3,4%	10,6%	31,8%	34,2%	20%	100%
	FAS - Programa de Familia de Acogida Simple	Recuento	2	3	11	28	50	94
		% dentro de modelo	2,1%	3,2%	11,7%	29,8%	53,2%	100%
	OPD - Oficina de Protección de Derechos	Recuento	4538	11486	17050	6664	2348	42086
		% dentro de modelo	10,8%	27,3%	40,5%	15,8%	5,6%	100%
	PAD - Programa de Protección Ambulatoria con Discapacidad Grave o Profunda	Recuento	11	50	161	221	147	590
		% dentro de modelo	1,9%	8,5%	27,3%	37,5%	24,9%	100%
	PAS - Programa Especializado para Agresores Sexuales	Recuento	17	77	307	363	137	901
		% dentro de modelo	1,9%	8,5%	34,1%	40,3%	15,2%	100%
	PDC - Programa Especializado en Drogas (24 H)	Recuento	28	23	27	28	0	106
		% dentro de modelo	26,4%	21,7%	25,5%	26,4%	0%	100%
PDE - Programa de Reinserción Educativo (24 H)	Recuento	26	67	90	16	0	199	
	% dentro de modelo	13,1%	33,7%	45,2%	8,0%	0%	100%	
PEC - Programa Especializado en Niños de la Calle	Recuento	2	12	142	78	154	388	
	% dentro de modelo	0,5%	3,1%	36,6%	20,1%	39,7%	100%	
PEE - Programa de Explotación Sexual	Recuento	20	82	212	311	344	969	
	% dentro de modelo	2,1%	8,5%	21,9%	32,1%	35,5%	100%	
PIB - Programa de Intervención Breve	Recuento	96	391	1200	1206	111	3004	
	% dentro de modelo	3,2%	13,0%	39,9%	40,1%	3,7%	100%	

LÍNEA DE ATENCIÓN	MODELO		TRAMO DE PERMANENCIA					TOTAL
			0 A 30 DÍAS	31 A 120 DÍAS	121 A 365 DÍAS	1 A 2 AÑOS	2 AÑOS O MÁS	
	PIE - Programa de Intervención Especializada	Recuento	416	1321	3458	3420	749	9364
		% dentro de modelo	4,4%	14,1%	36,9%	36,5%	8,0%	100%
	PIE - Programa de Intervención Especializada (24 H)	Recuento	129	441	1251	715	226	2762
		% dentro de modelo	4,7%	16,0%	45,3%	25,9%	8,2%	100%
	PIE - Programa de Intervención Especializada (PIE Coordinado)	Recuento	3	22	133	172	64	394
		% dentro de modelo	0,8%	5,6%	33,8%	43,7%	16,2%	100%
	PPC - Programa de Prevención Comunitaria	Recuento	1	28	83	268	226	606
		% dentro de modelo	0,2%	4,6%	13,7%	44,2%	37,3%	100%
	PPF - Programa de Prevención Focalizada	Recuento	1666	5543	16321	14957	1435	39922
		% dentro de modelo	4,2%	13,9%	40,9%	37,5%	3,6%	100%
	PRJ - Programa de Representación Jurídica para Niños, Niñas y Adolescentes Víctima de Delitos	Recuento	297	618	586	216	371	2088
		% dentro de modelo	14,2%	29,6%	28,1%	10,3%	17,8%	100%
	PRM - Programa Especializado en Maltrato	Recuento	1071	3107	9524	9648	1004	24354
		% dentro de modelo	4,4%	12,8%	39,1%	39,6%	4,1%	100%
	RAD - Residencias con Discapacidad con programa PER	Recuento	0	4	13	16	223	256
		% dentro de modelo	0%	1,6%	5,1%	6,3%	87,1%	100%
	RDD - Residencia de Protección para Niños/as con Discapacidad Mental Discreta o Moderada	Recuento	2	5	11	20	148	186
		% dentro de modelo	1,1%	2,7%	5,9%	10,8%	79,6%	100%
	RDG - Residencia de Protección para Niños/as con Discapacidad Mental Grave o Profunda	Recuento	3	4	13	31	746	797
		% dentro de modelo	0,4%	0,5%	1,6%	3,9%	93,6%	100%
	RDS - Residencia con Discapacidad Severa y Situación de Dependencia con programa PRE - PRD	Recuento	0	0	2	10	5	17
		% dentro de modelo	0%	0%	11,8%	58,8%	29,4%	100%
	REM - Residencia Protección para Mayores con Programa	Recuento	126	252	568	698	1178	2822
		% dentro de modelo	4,5%	8,9%	20,1%	24,7%	41,7%	100%
	REN - Residencia Especializada	Recuento	1	12	15	21	14	63
		% dentro de modelo	1,6%	19,0%	23,8%	33,3%	22,2%	100%
	RLP - Residencia de Protección para Lactantes y Preescolares (con Programa)	Recuento	66	115	258	170	103	712
		% dentro de modelo	9,3%	16,2%	36,2%	23,9%	14,5%	100%
	RMA - Residencia con Protección para Madres Adolescentes con Programa	Recuento	12	17	52	71	27	179
		% dentro de modelo	6,7%	9,5%	29,1%	39,7%	15,1%	100%
	RPA - Residencia de Protección para Madres Adolescentes	Recuento	5	33	58	32	30	158
		% dentro de modelo	3,2%	20,9%	36,7%	20,3%	19,0%	100%
	RPL - Residencia de Protección para Lactantes	Recuento	7	17	40	29	28	121
		% dentro de modelo	5,8%	14,0%	33,1%	24,0%	23,1%	100%
	RPM - Residencia de Protección para Mayores	Recuento	102	213	663	710	1347	3035
		% dentro de modelo	3,4%	7,0%	21,8%	23,4%	44,4%	100%
	RPP - Residencia de Protección para Preescolares	Recuento	32	102	230	197	176	737
		% dentro de modelo	4,3%	13,8%	31,2%	26,7%	23,9%	100%
	RSP - Residencias Especializadas con Programa	Recuento	19	40	84	62	72	277
		% dentro de modelo	6,9%	14,4%	30,3%	22,4%	26,0%	100%
	Total	Recuento	21.854	29.038	56.291	43.139	12.969	163.291
		% dentro de modelo	13,4%	17,8%	34,5%	26,4%	7,9%	100%

Tabla 69: Atendidos por Nacionalidad. 2016

NACIONALIDAD	FRECUENCIA	PORCENTAJE
Alemana	2	0%
Argentina	208	0,1%
Australiana	1	0%
Boliviana	574	0,4%
Brasileña	26	0%
Canadiense	7	0%
Chilena	160.749	98,4%
China	5	0%
Colombiana	290	0,2%
Costarricense	1	0%
Cubana	2	0%
Dominicana	24	0%
Ecuatoriana	84	0,1%
Española	20	0%
Estadounidense	7	0%
Francesa	1	0%
Guineana	1	0%
Haitiana	79	0%
Hondureña	1	0%
Inglesa	3	0%
Italiana	2	0%
Keniata	1	0%
Mexicana	8	0%
Neozelandesa	1	0%
Noruega	2	0%
Panameña	2	0%
Paraguaya	20	0%
Peruana	696	0,4%
Rusa	2	0%
Sin información	449	0,3%
Siria	1	0%
Surcoreana	1	0%
Uruguay	8	0%
Venezolana	13	0%
TOTAL	163.291	100%

Fuente: SENAINFO DEPLAE

Tabla 70: Atendidos por etnia y región. 2016

ETNIA	REGIÓN															TOTAL	% ETNIA RESPECTO A TOTAL NACIONAL
	XV	I	II	III	IV	V	VI	VII	VIII	IX	XIV	X	XI	XII	XIII		
Alacalufe (Kawashkar)	0	0	0	0	0	0	0	0	0	0	0	0	0	12	0	12	0,01%
Atacameño	4	0	160	6	0	0	0	0	1	0	0	0	0	0	5	176	0,11%
Aymara	653	319	32	6	12	8	0	0	5	0	0	1	0	0	16	1.052	0,64%
Colla	0	0	1	39	0	0	0	0	0	0	0	0	0	0	0	40	0,02%
Diaguitas	1	12	6	93	21	13	3	0	1	3	0	1	0	0	9	163	0,1%
Gitano (Rom o Romaníes)	2	1	0	1	14	8	8	4	4	2	1	2	0	0	12	59	0,04%
Guaraní (Paraguay)	1	2	3	1	4	7	5	3	9	1	1	1	0	1	22	61	0,04%
Inca	0	0	0	0	0	0	0	0	0	0	0	0	0	0	1	1	0%
Kichwa (Otavaleño - Ecuador)	0	0	0	4	2	0	0	2	0	0	0	0	0	3	2	13	0,01%
Mapuche (Pehuenches, Huilliches, Picunches, Tehuelches)	69	35	26	57	46	265	231	205	851	2.351	632	1.836	313	397	1.458	8.772	5,37%
No Indígena	2.030	2.795	5.672	4.239	8.080	19.973	9.568	10.548	18.972	6.191	3.181	7.081	1.498	1.880	48.252	149.960	91,84%
Otras Etnias no indicadas en el despliegue	3	12	13	6	8	13	9	2	6	1	1	13	0	1	85	173	0,11%
Quechua	10	17	49	0	4	9	0	6	3	1	1	1	0	0	7	108	0,07%
Rapanui	0	1	0	0	5	141	1	1	1	4	2	0	0	1	19	176	0,11%
Sin Información	36	77	125	34	144	71	137	15	143	116	19	67	8	22	1.485	2.499	1,53%
Yamana o Yagan	0	0	0	0	0	3	0	1	1	0	0	4	0	9	8	26	0,02%
TOTAL	2.809	3.271	6.087	4.486	8.340	20.511	9.962	10.787	19.997	8.670	3.838	9.007	1.819	2.326	51.381	163.291	100%

Fuente: SENAINFO DEPLAE

Tabla 71: Atendidos según adscripción a grupos étnicos, según edad y región. 2016

REGIÓN	ETNIA	TRAMO EDAD											EN GESTACIÓN	SIN DATO EDAD	TOTAL
		MENOR DE 1 AÑO	1 - 3 AÑOS	4 - 5 AÑOS	6 - 7 AÑOS	8 - 9 AÑOS	10 - 11 AÑOS	12 - 13 AÑOS	14 - 15 AÑOS	16 - 17 AÑOS	18 Y MÁS AÑOS				
XV	Alacalufe (Kawashkar)	0	0	0	0	0	0	0	0	0	0	0	0	0	0
	Atacameño	0	1	0	0	0	1	0	1	1	0	0	0	0	4
	Aymara	9	54	64	90	85	64	75	95	101	16	0	0	653	
	Colla	0	0	0	0	0	0	0	0	0	0	0	0	0	
	Diaguitas	0	0	0	0	1	0	0	0	0	0	0	0	1	
	Gitano (Rom o Romaníes)	0	0	0	0	0	0	1	0	1	0	0	0	2	
	Guaraní (Paraguay)	0	0	0	0	1	0	0	0	0	0	0	0	1	
	Inca	0	0	0	0	0	0	0	0	0	0	0	0	0	
	Kichwa (Otavaleño - Ecuador)	0	0	0	0	0	0	0	0	0	0	0	0	0	
	Mapuche (Pehuenches, Huilliches, Picunches, Tehuelches)	1	11	8	10	9	6	11	6	7	0	0	0	69	
	No Indígena	30	190	171	223	243	212	258	283	324	95	1	0	2.030	
	Otras Etnias no indicadas en el despliegue	0	1	0	0	0	0	0	1	0	1	0	0	3	
	Quechua	0	1	0	1	2	0	2	1	2	1	0	0	10	
	Rapanui	0	0	0	0	0	0	0	0	0	0	0	0	0	
	Sin Información	0	4	8	1	2	0	3	8	8	1	1	0	36	
	Yamana o Yagan	0	0	0	0	0	0	0	0	0	0	0	0	0	
	Total casos región	40	262	251	325	343	283	350	395	444	114	2	0	2.809	
	Sub Total pertenecientes a etnias	10	68	72	101	98	71	89	104	112	18	0	0	743	
% respecto al total pertenecientes a etnias	1,3%	9,2%	9,7%	13,6%	13,2%	9,6%	12%	14%	15,1%	2,4%	0%	0%	100%		
I	Alacalufe (Kawashkar)	0	0	0	0	0	0	0	0	0	0	0	0	0	
	Atacameño	0	0	0	0	0	0	0	0	0	0	0	0	0	
	Aymara	4	38	29	32	50	32	42	53	33	6	0	0	319	
	Colla	0	0	0	0	0	0	0	0	0	0	0	0	0	
	Diaguitas	0	0	2	2	1	3	1	2	1	0	0	0	12	
	Gitano (Rom o Romaníes)	0	0	0	0	0	0	0	1	0	0	0	0	1	
	Guaraní (Paraguay)	0	0	0	0	0	0	0	1	1	0	0	0	2	
	Inca	0	0	0	0	0	0	0	0	0	0	0	0	0	
	Kichwa (Otavaleño - Ecuador)	0	0	0	0	0	0	0	0	0	0	0	0	0	
	Mapuche (Pehuenches, Huilliches, Picunches, Tehuelches)	1	4	4	6	4	2	3	5	4	2	0	0	35	
	No Indígena	38	299	329	343	327	294	316	391	352	104	1	1	2.795	
	Otras Etnias no indicadas en el despliegue	1	3	1	2	0	0	2	0	2	1	0	0	12	

REGIÓN	ETNIA	TRAMO EDAD												TOTAL
		MENOR DE 1 AÑO	1 - 3 AÑOS	4 - 5 AÑOS	6 - 7 AÑOS	8 - 9 AÑOS	10 - 11 AÑOS	12 - 13 AÑOS	14 - 15 AÑOS	16 - 17 AÑOS	18 Y MÁS AÑOS	EN GESTACIÓN	SIN DATO EDAD	
	Quechua	0	0	1	2	4	4	3	1	2	0	0	0	17
	Rapanui	0	0	0	1	0	0	0	0	0	0	0	0	1
	Sin Información	3	16	14	7	5	6	8	9	6	0	3	0	77
	Yamana o Yagan	0	0	0	0	0	0	0	0	0	0	0	0	0
	Total casos región	47	360	380	395	391	341	375	463	401	113	4	1	3.271
	Sub Total pertenecientes a etnias	6	45	37	45	59	41	51	63	43	9	0	0	399
	% respecto al total pertenecientes a etnias	1,5%	11,3%	9,3%	11,3%	14,8%	10,3%	12,8%	15,8%	10,8%	2,3%	0%	0%	100%
II	Alcalufe (Kawashkar)	0	0	0	0	0	0	0	0	0	0	0	0	0
	Atacameño	0	13	16	16	21	19	21	21	30	3	0	0	160
	Aymara	0	5	3	5	6	1	6	3	2	1	0	0	32
	Colla	0	0	1	0	0	0	0	0	0	0	0	0	1
	Diaguitas	0	0	1	1	3	0	0	0	1	0	0	0	6
	Gitano (Rom o Romaníes)	0	0	0	0	0	0	0	0	0	0	0	0	0
	Guaraní (Paraguay)	0	0	0	0	0	1	1	1	0	0	0	0	3
	Inca	0	0	0	0	0	0	0	0	0	0	0	0	0
	Kichwa (Otavaleño - Ecuador)	0	0	0	0	0	0	0	0	0	0	0	0	0
	Mapuche (Pehuenches, Huilliches, Picunches, Tehuelches)	0	2	2	5	5	3	1	2	3	2	1	0	26
	No Indígena	126	562	524	761	736	660	622	791	737	136	13	4	5.672
	Otras Etnias no indicadas en el despliegue	0	3	0	2	1	1	1	2	3	0	0	0	13
	Quechua	1	2	2	8	9	9	6	5	6	1	0	0	49
	Rapanui	0	0	0	0	0	0	0	0	0	0	0	0	0
	Sin Información	8	9	16	16	22	8	6	19	18	2	1	0	125
	Yamana o Yagan	0	0	0	0	0	0	0	0	0	0	0	0	0
	Total casos región	135	596	565	814	803	702	664	844	800	145	15	4	6.087
Sub Total pertenecientes a etnias	1	25	25	37	45	34	36	34	45	7	1	0	290	
% respecto al total pertenecientes a etnias	0,3%	8,6%	8,6%	12,8%	15,5%	11,7%	12,4%	11,7%	15,5%	2,4%	0,3%	0%	100%	
III	Alcalufe (Kawashkar)	0	0	0	0	0	0	0	0	0	0	0	0	0
	Atacameño	0	2	0	0	0	1	2	0	0	1	0	0	6
	Aymara	0	0	2	0	1	0	1	1	0	1	0	0	6
	Colla	0	2	4	10	2	7	2	3	7	2	0	0	39
	Diaguitas	0	8	6	14	11	8	15	13	13	5	0	0	93
	Gitano (Rom o Romaníes)	1	0	0	0	0	0	0	0	0	0	0	0	1
	Guaraní (Paraguay)	0	0	0	0	0	0	0	0	1	0	0	0	1

REGIÓN	ETNIA	TRAMO EDAD												TOTAL	
		MENOR DE 1 AÑO	1 - 3 AÑOS	4 - 5 AÑOS	6 - 7 AÑOS	8 - 9 AÑOS	10 - 11 AÑOS	12 - 13 AÑOS	14 - 15 AÑOS	16 - 17 AÑOS	18 Y MÁS AÑOS	EN GESTACIÓN	SIN DATO EDAD		
	Inca	0	0	0	0	0	0	0	0	0	0	0	0	0	
	Kichwa (Otavaleño - Ecuador)	0	1	0	0	1	1	1	0	0	0	0	0	4	
	Mapuche (Pehuenches, Huilliches, Picunches, Tehuelches)	0	5	6	9	7	5	7	7	10	1	0	0	57	
	No Indígena	75	454	425	549	518	448	461	593	583	123	9	1	4.239	
	Otras Etnias no indicadas en el despliegue	0	0	0	0	1	1	0	2	2	0	0	0	6	
	Quechua	0	0	0	0	0	0	0	0	0	0	0	0	0	
	Rapanui	0	0	0	0	0	0	0	0	0	0	0	0	0	
	Sin Información	1	5	6	3	5	1	3	3	4	0	3	0	34	
	Yamana o Yagan	0	0	0	0	0	0	0	0	0	0	0	0	0	
	Total casos región	77	477	449	585	546	472	492	622	620	133	12	1	4.486	
	Sub Total pertenecientes a etnias	1	18	18	33	23	23	28	26	33	10	0	0	213	
	% respecto al total pertenecientes a etnias	0,5%	8,5%	8,5%	15,5%	10,8%	10,8%	13,1%	12,2%	15,5%	4,7%	0%	0%	100%	
IV	Alcalufe (Kawashkar)	0	0	0	0	0	0	0	0	0	0	0	0	0	
	Atacameño	0	0	0	0	0	0	0	0	0	0	0	0	0	
	Aymara	0	3	0	2	0	3	1	1	2	0	0	0	12	
	Colla	0	0	0	0	0	0	0	0	0	0	0	0	0	
	Diaguitas	0	5	1	0	1	4	1	2	6	1	0	0	21	
	Gitano (Rom o Romaníes)	1	2	2	4	3	1	0	0	1	0	0	0	14	
	Guaraní (Paraguay)	0	1	0	1	0	0	0	1	0	1	0	0	4	
	Inca	0	0	0	0	0	0	0	0	0	0	0	0	0	
	Kichwa (Otavaleño - Ecuador)	0	0	0	0	0	0	0	1	1	0	0	0	0	2
	Mapuche (Pehuenches, Huilliches, Picunches, Tehuelches)	0	7	6	3	7	4	5	6	6	6	2	0	0	46
	No Indígena	130	863	810	1.062	982	858	915	1.104	1.130	211	14	1	1	8.080
	Otras Etnias no indicadas en el despliegue	0	0	1	1	1	0	1	2	1	1	0	0	0	8
	Quechua	0	2	0	1	0	0	0	1	0	0	0	0	0	4
	Rapanui	0	0	1	0	0	0	2	1	1	1	0	0	0	5
	Sin Información	2	13	17	20	16	16	15	15	21	1	8	0	0	144
	Yamana o Yagan	0	0	0	0	0	0	0	0	0	0	0	0	0	0
		Total casos región	133	896	838	1.094	1.010	886	941	1.134	1.168	217	22	1	8.340
	Sub Total pertenecientes a etnias	1	20	11	12	12	12	11	15	17	5	0	0	116	
	% respecto al total pertenecientes a etnias	0,9%	17,2%	9,5%	10,3%	10,3%	10,3%	9,5%	12,9%	14,7%	4,3%	0%	0%	100%	
V	Alcalufe (Kawashkar)	0	0	0	0	0	0	0	0	0	0	0	0	0	

REGIÓN	ETNIA	TRAMO EDAD												TOTAL
		MENOR DE 1 AÑO	1 - 3 AÑOS	4 - 5 AÑOS	6 - 7 AÑOS	8 - 9 AÑOS	10 - 11 AÑOS	12 - 13 AÑOS	14 - 15 AÑOS	16 - 17 AÑOS	18 Y MÁS AÑOS	EN GESTACIÓN	SIN DATO EDAD	
	Atacameño	0	0	0	0	0	0	0	0	0	0	0	0	0
	Aymara	0	1	2	0	2	0	0	3	0	0	0	0	8
	Colla	0	0	0	0	0	0	0	0	0	0	0	0	0
	Diaguitas	0	1	1	1	6	0	3	1	0	0	0	0	13
	Gitano (Rom o Romaníes)	1	1	0	1	0	0	0	1	1	3	0	0	8
	Guaraní (Paraguay)	0	0	1	1	2	1	1	1	0	0	0	0	7
	Inca	0	0	0	0	0	0	0	0	0	0	0	0	0
	Kichwa (Otavaleño - Ecuador)	0	0	0	0	0	0	0	0	0	0	0	0	0
	Mapuche (Pehuenches, Huilliches, Picunches, Tehuelches)	3	21	32	39	31	33	26	32	38	10	0	0	265
	No Indígena	279	1.935	2.003	2.439	2.585	2.295	2.364	2.810	2.714	529	20	0	19.973
	Otras Etnias no indicadas en el despliegue	0	1	0	1	1	6	1	2	1	0	0	0	13
	Quechua	1	0	0	3	0	0	2	2	1	0	0	0	9
	Rapanui	1	19	9	18	17	21	23	13	17	3	0	0	141
	Sin Información	8	7	8	7	4	2	8	9	9	0	9	0	71
	Yamana o Yagan	0	0	0	0	1	0	0	1	1	0	0	0	3
	Total casos región	293	1.986	2.056	2.510	2.649	2.358	2.428	2.875	2.782	545	29	0	20.511
	Sub Total pertenecientes a etnias	6	44	45	64	60	61	56	56	59	16	0	0	467
	% respecto al total pertenecientes a etnias	1,3%	9,4%	9,6%	13,7%	12,8%	13,1%	12%	12%	12,6%	3,4%	0%	0%	100%
VI	Alacalufe (Kawashkar)	0	0	0	0	0	0	0	0	0	0	0	0	0
	Atacameño	0	0	0	0	0	0	0	0	0	0	0	0	0
	Aymara	0	0	0	0	0	0	0	0	0	0	0	0	0
	Colla	0	0	0	0	0	0	0	0	0	0	0	0	0
	Diaguitas	0	1	0	0	0	1	1	0	0	0	0	0	3
	Gitano (Rom o Romaníes)	1	0	3	1	1	0	1	1	0	0	0	0	8
	Guaraní (Paraguay)	0	0	0	0	1	1	1	1	1	0	0	0	5
	Inca	0	0	0	0	0	0	0	0	0	0	0	0	0
	Kichwa (Otavaleño - Ecuador)	0	0	0	0	0	0	0	0	0	0	0	0	0
	Mapuche (Pehuenches, Huilliches, Picunches, Tehuelches)	1	26	22	16	33	30	25	34	36	8	0	0	231
	No Indígena	109	903	950	1.284	1.257	1.126	1.160	1.255	1.261	251	12	0	9.568
	Otras Etnias no indicadas en el despliegue	0	0	1	0	1	2	3	1	1	0	0	0	9
	Quechua	0	0	0	0	0	0	0	0	0	0	0	0	0
	Rapanui	0	0	0	0	0	1	0	0	0	0	0	0	1

REGIÓN	ETNIA	TRAMO EDAD												TOTAL	
		MENOR DE 1 AÑO	1 - 3 AÑOS	4 - 5 AÑOS	6 - 7 AÑOS	8 - 9 AÑOS	10 - 11 AÑOS	12 - 13 AÑOS	14 - 15 AÑOS	16 - 17 AÑOS	18 Y MÁS AÑOS	EN GESTACIÓN	SIN DATO EDAD		
	Sin Información	1	7	2	7	2	4	5	5	7	97	0	0	137	
	Yamana o Yagan	0	0	0	0	0	0	0	0	0	0	0	0	0	
	Total casos región	112	937	978	1.308	1.295	1.165	1.196	1.297	1.306	356	12	0	9.962	
	Sub Total pertenecientes a etnias	2	27	26	17	36	35	31	37	38	8	0	0	257	
	% respecto al total pertenecientes a etnias	0,8%	10,5%	10,1%	6,6%	14%	13,6%	12,1%	14,4%	14,8%	3,1%	0%	0%	100%	
VII	Alacalufe (Kawashkar)	0	0	0	0	0	0	0	0	0	0	0	0	0	
	Atacameño	0	0	0	0	0	0	0	0	0	0	0	0	0	
	Aymara	0	0	0	0	0	0	0	0	0	0	0	0	0	
	Colla	0	0	0	0	0	0	0	0	0	0	0	0	0	
	Diaguitas	0	0	0	0	0	0	0	0	0	0	0	0	0	
	Gitano (Rom o Romaníes)	0	0	0	3	0	0	0	1	0	0	0	0	0	4
	Guaraní (Paraguay)	0	0	0	0	0	0	0	1	1	1	0	0	0	3
	Inca	0	0	0	0	0	0	0	0	0	0	0	0	0	0
	Kichwa (Otavaleño - Ecuador)	0	0	0	0	0	0	0	0	0	1	1	0	0	2
	Mapuche (Pehuenches, Huilliches, Picunches, Tehuelches)	3	11	32	18	26	28	32	24	24	7	0	0	0	205
	No Indígena	132	908	1.051	1.404	1.371	1.265	1.233	1.461	1.374	335	14	0	0	10.548
	Otras Etnias no indicadas en el despliegue	0	0	0	0	0	0	0	2	0	0	0	0	0	2
	Quechua	0	4	1	0	1	0	0	0	0	0	0	0	0	6
	Rapanui	0	0	0	0	0	0	0	0	0	1	0	0	0	1
	Sin Información	1	0	0	2	0	0	0	1	0	1	0	10	0	15
	Yamana o Yagan	0	0	0	1	0	0	0	0	0	0	0	0	0	1
		Total casos región	136	923	1.084	1.428	1.398	1.293	1.267	1.489	1.402	343	24	0	10.787
	Sub Total pertenecientes a etnias	3	15	33	22	27	28	33	28	27	8	0	0	224	
	% respecto al total pertenecientes a etnias	1,3%	6,7%	14,7%	9,8%	12,1%	12,5%	14,7%	12,5%	12,1%	3,6%	0%	0%	100%	
VIII	Alacalufe (Kawashkar)	0	0	0	0	0	0	0	0	0	0	0	0	0	
	Atacameño	0	0	0	0	0	0	1	0	0	0	0	0	1	
	Aymara	0	2	0	0	0	1	1	0	1	0	0	0	5	
	Colla	0	0	0	0	0	0	0	0	0	0	0	0	0	
	Diaguitas	0	0	0	0	0	0	0	0	1	0	0	0	1	
	Gitano (Rom o Romaníes)	0	0	0	0	1	1	1	0	1	0	0	0	4	
	Guaraní (Paraguay)	0	1	2	0	1	1	1	2	1	0	0	0	9	
	Inca	0	0	0	0	0	0	0	0	0	0	0	0	0	
	Kichwa (Otavaleño - Ecuador)	0	0	0	0	0	0	0	0	0	0	0	0	0	

REGIÓN	ETNIA	TRAMO EDAD												TOTAL
		MENOR DE 1 AÑO	1 - 3 AÑOS	4 - 5 AÑOS	6 - 7 AÑOS	8 - 9 AÑOS	10 - 11 AÑOS	12 - 13 AÑOS	14 - 15 AÑOS	16 - 17 AÑOS	18 Y MÁS AÑOS	EN GESTACIÓN	SIN DATO EDAD	
	Mapuche (Pehuenches, Huilliches, Picunches, Tehuelches)	9	93	87	86	86	95	117	117	125	36	0	0	851
	No Indígena	249	1.917	1.872	2.229	2.337	2.096	2.172	2.632	2.764	682	21	1	18.972
	Otras Etnias no indicadas en el despliegue	0	1	0	0	0	1	1	1	1	1	0	0	6
	Quechua	0	0	0	2	0	1	0	0	0	0	0	0	3
	Rapanuí	0	0	0	0	0	0	0	0	1	0	0	0	1
	Sin Información	5	15	12	13	21	21	15	16	13	6	6	0	143
	Yamana o Yagan	0	0	0	1	0	0	0	0	0	0	0	0	1
	Total casos región	263	2.029	1.973	2.331	2.446	2.217	2.309	2.768	2.908	725	27	1	19.997
	Sub Total pertenecientes a etnias	9	97	89	89	88	100	122	120	131	37	0	0	882
	% respecto al total pertenecientes a etnias	1%	11%	10,1%	10,1%	10%	11,3%	13,8%	13,6%	14,9%	4,2%	0%	0%	100%
IX	Alcalufe (Kawashkar)	0	0	0	0	0	0	0	0	0	0	0	0	0
	Atacameño	0	0	0	0	0	0	0	0	0	0	0	0	0
	Aymara	0	0	0	0	0	0	0	0	0	0	0	0	0
	Colla	0	0	0	0	0	0	0	0	0	0	0	0	0
	Diaguitas	0	0	1	1	0	1	0	0	0	0	0	0	3
	Gitano (Rom o Romaníes)	0	0	0	0	0	0	0	0	1	1	0	0	2
	Guaraní (Paraguay)	0	0	0	0	0	0	0	0	1	0	0	0	1
	Inca	0	0	0	0	0	0	0	0	0	0	0	0	0
	Kichwa (Otavaleño - Ecuador)	0	0	0	0	0	0	0	0	0	0	0	0	0
	Mapuche (Pehuenches, Huilliches, Picunches, Tehuelches)	35	235	252	263	283	259	275	309	348	91	1	0	2.351
	No Indígena	65	625	613	753	770	660	743	885	879	196	1	1	6.191
	Otras Etnias no indicadas en el despliegue	0	0	0	0	1	0	0	0	0	0	0	0	1
	Quechua	0	0	0	0	0	0	1	0	0	0	0	0	1
	Rapanuí	0	1	0	1	2	0	0	0	0	0	0	0	4
	Sin Información	5	14	13	14	10	9	9	21	18	0	3	0	116
	Yamana o Yagan	0	0	0	0	0	0	0	0	0	0	0	0	0
	Total casos región	105	875	879	1.032	1.066	929	1.028	1.215	1.247	288	5	1	8.670
Sub Total pertenecientes a etnias	35	236	253	265	286	260	276	309	350	92	1	0	2.363	
% respecto al total pertenecientes a etnias	1,5%	10%	10,7%	11,2%	12,1%	11%	11,7%	13,1%	14,8%	3,9%	0%	0%	100%	
XIV	Alcalufe (Kawashkar)	0	0	0	0	0	0	0	0	0	0	0	0	0
	Atacameño	0	0	0	0	0	0	0	0	0	0	0	0	0
	Aymara	0	0	0	0	0	0	0	0	0	0	0	0	0

REGIÓN	ETNIA	TRAMO EDAD												TOTAL	
		MENOR DE 1 AÑO	1 - 3 AÑOS	4 - 5 AÑOS	6 - 7 AÑOS	8 - 9 AÑOS	10 - 11 AÑOS	12 - 13 AÑOS	14 - 15 AÑOS	16 - 17 AÑOS	18 Y MÁS AÑOS	EN GESTACIÓN	SIN DATO EDAD		
	Colla	0	0	0	0	0	0	0	0	0	0	0	0	0	
	Diaguitas	0	0	0	0	0	0	0	0	0	0	0	0	0	
	Gitano (Rom o Romaníes)	0	1	0	0	0	0	0	0	0	0	0	0	1	
	Guaraní (Paraguay)	0	0	0	0	0	0	1	0	0	0	0	0	1	
	Inca	0	0	0	0	0	0	0	0	0	0	0	0	0	
	Kichwa (Otavaleño - Ecuador)	0	0	0	0	0	0	0	0	0	0	0	0	0	
	Mapuche (Pehuenches, Huilliches, Picunches, Tehuelches)	10	61	57	78	85	89	73	76	74	29	0	0	632	
	No Indígena	41	290	331	388	387	392	361	459	411	119	2	0	3.181	
	Otras Etnias no indicadas en el despliegue	0	0	0	0	0	0	1	0	0	0	0	0	1	
	Quechua	0	1	0	0	0	0	0	0	0	0	0	0	1	
	Rapanui	0	0	0	0	0	1	0	1	0	0	0	0	2	
	Sin Información	0	3	0	3	1	4	0	2	1	1	4	0	19	
	Yamana o Yagan	0	0	0	0	0	0	0	0	0	0	0	0	0	
	Total casos región	51	356	388	469	473	486	436	538	486	149	6	0	3.838	
	Sub Total pertenecientes a etnias	10	63	57	78	85	90	75	77	74	29	0	0	638	
	% respecto al total pertenecientes a etnias	1,6%	9,9%	8,9%	12,2%	13,3%	14,1%	11,8%	12,1%	11,6%	4,5%	0%	0%	100%	
X	Alcalufe (Kawashkar)	0	0	0	0	0	0	0	0	0	0	0	0	0	
	Atacameño	0	0	0	0	0	0	0	0	0	0	0	0	0	
	Aymara	0	0	0	0	0	0	0	1	0	0	0	0	1	
	Colla	0	0	0	0	0	0	0	0	0	0	0	0	0	
	Diaguitas	0	0	0	0	0	0	0	0	0	1	0	0	1	
	Gitano (Rom o Romaníes)	0	0	0	0	0	1	0	0	0	0	0	1	2	
	Guaraní (Paraguay)	0	0	0	0	0	0	0	0	0	1	0	0	1	
	Inca	0	0	0	0	0	0	0	0	0	0	0	0	0	
	Kichwa (Otavaleño - Ecuador)	0	0	0	0	0	0	0	0	0	0	0	0	0	0
	Mapuche (Pehuenches, Huilliches, Picunches, Tehuelches)	27	149	159	213	228	201	223	273	270	93	0	0	0	1.836
	No Indígena	109	690	700	810	860	795	845	1.036	990	239	7	0	0	7.081
	Otras Etnias no indicadas en el despliegue	0	2	3	3	0	3	0	2	0	0	0	0	0	13
	Quechua	0	0	1	0	0	0	0	0	0	0	0	0	0	1
	Rapanui	0	0	0	0	0	0	0	0	0	0	0	0	0	0
	Sin Información	3	11	3	11	5	7	6	6	7	3	5	0	0	67
	Yamana o Yagan	0	0	1	0	1	0	1	0	1	0	0	0	0	4

REGIÓN	ETNIA	TRAMO EDAD												TOTAL
		MENOR DE 1 AÑO	1 - 3 AÑOS	4 - 5 AÑOS	6 - 7 AÑOS	8 - 9 AÑOS	10 - 11 AÑOS	12 - 13 AÑOS	14 - 15 AÑOS	16 - 17 AÑOS	18 Y MÁS AÑOS	EN GESTACIÓN	SIN DATO EDAD	
	Total casos región	139	852	867	1.037	1.094	1.007	1.075	1.318	1.268	337	12	1	9.007
	Sub Total pertenecientes a etnias	27	151	164	216	229	205	224	276	271	95	0	1	1.859
	% respecto al total pertenecientes a etnias	1,5%	8,1%	8,8%	11,6%	12,3%	11%	12%	14,8%	14,6%	5,1%	0%	0,1%	100%
XI	Alacalufe (Kawashkar)	0	0	0	0	0	0	0	0	0	0	0	0	0
	Atacameño	0	0	0	0	0	0	0	0	0	0	0	0	0
	Aymara	0	0	0	0	0	0	0	0	0	0	0	0	0
	Colla	0	0	0	0	0	0	0	0	0	0	0	0	0
	Diaguitas	0	0	0	0	0	0	0	0	0	0	0	0	0
	Gitano (Rom o Romaníes)	0	0	0	0	0	0	0	0	0	0	0	0	0
	Guaraní (Paraguay)	0	0	0	0	0	0	0	0	0	0	0	0	0
	Inca	0	0	0	0	0	0	0	0	0	0	0	0	0
	Kichwa (Otavaleño - Ecuador)	0	0	0	0	0	0	0	0	0	0	0	0	0
	Mapuche (Pehuenches, Huilliches, Picunches, Tehuelches)	4	41	27	40	42	39	43	39	32	6	0	0	313
	No Indígena	11	182	156	194	185	150	161	224	192	41	2	0	1.498
	Otras Etnias no indicadas en el despliegue	0	0	0	0	0	0	0	0	0	0	0	0	0
	Quechua	0	0	0	0	0	0	0	0	0	0	0	0	0
	Rapanui	0	0	0	0	0	0	0	0	0	0	0	0	0
	Sin Información	0	3	0	1	0	0	0	1	2	0	1	0	8
	Yamana o Yagan	0	0	0	0	0	0	0	0	0	0	0	0	0
	Total casos región	15	226	183	235	227	189	204	264	226	47	3	0	1.819
	Sub Total pertenecientes a etnias	4	41	27	40	42	39	43	39	32	6	0	0	313
	% respecto al total pertenecientes a etnias	1,3%	13,1%	8,6%	12,8%	13,4%	12,5%	13,7%	12,5%	10,2%	1,9%	0%	0%	100%
XII	Alacalufe (Kawashkar)	0	2	0	1	1	2	1	2	2	1	0	0	12
	Atacameño	0	0	0	0	0	0	0	0	0	0	0	0	0
	Aymara	0	0	0	0	0	0	0	0	0	0	0	0	0
	Colla	0	0	0	0	0	0	0	0	0	0	0	0	0
	Diaguitas	0	0	0	0	0	0	0	0	0	0	0	0	0
	Gitano (Rom o Romaníes)	0	0	0	0	0	0	0	0	0	0	0	0	0
	Guaraní (Paraguay)	0	0	0	0	0	0	1	0	0	0	0	0	1
	Inca	0	0	0	0	0	0	0	0	0	0	0	0	0
	Kichwa (Otavaleño - Ecuador)	0	1	1	0	0	0	0	1	0	0	0	0	3
	Mapuche (Pehuenches, Huilliches, Picunches, Tehuelches)	6	41	44	44	39	51	50	53	62	7	0	0	397

REGIÓN	ETNIA	TRAMO EDAD												TOTAL
		MENOR DE 1 AÑO	1 - 3 AÑOS	4 - 5 AÑOS	6 - 7 AÑOS	8 - 9 AÑOS	10 - 11 AÑOS	12 - 13 AÑOS	14 - 15 AÑOS	16 - 17 AÑOS	18 Y MÁS AÑOS	EN GESTACIÓN	SIN DATO EDAD	
	No Indígena	25	203	186	219	254	209	226	256	238	62	2	0	1.880
	Otras Etnias no indicadas en el despliegue	0	1	0	0	0	0	0	0	0	0	0	0	1
	Quechua	0	0	0	0	0	0	0	0	0	0	0	0	0
	Rapanui	0	0	0	0	0	1	0	0	0	0	0	0	1
	Sin Información	2	1	2	3	1	3	2	2	4	0	2	0	22
	Yamana o Yagan	0	1	3	0	1	1	1	1	1	0	0	0	9
	Total casos región	33	250	236	267	296	267	281	315	307	70	4	0	2.326
	Sub Total pertenecientes a etnias	6	46	48	45	41	55	53	57	65	8	0	0	424
	% respecto al total pertenecientes a etnias	1,4%	10,8%	11,3%	10,6%	9,7%	13%	12,5%	13,4%	15,3%	1,9%	0%	0%	100%
XIII	Alcalufe (Kawashkar)	0	0	0	0	0	0	0	0	0	0	0	0	0
	Atacameño	0	0	0	1	0	1	1	1	0	1	0	0	5
	Aymara	0	1	1	2	2	2	1	4	2	1	0	0	16
	Colla	0	0	0	0	0	0	0	0	0	0	0	0	0
	Diaguitas	0	1	2	1	1	2	0	1	1	0	0	0	9
	Gitano (Rom o Romaníes)	1	1	3	2	1	0	1	2	0	1	0	0	12
	Guaraní (Paraguay)	0	4	3	3	1	3	2	2	2	2	0	0	22
	Inca	0	1	0	0	0	0	0	0	0	0	0	0	1
	Kichwa (Otavaleño - Ecuador)	0	1	0	0	1	0	0	0	0	0	0	0	2
	Mapuche (Pehuenches, Huilliches, Picunches, Tehuelches)	16	112	129	175	189	169	170	201	217	80	0	0	1.458
	No Indígena	650	4.544	4.625	5.744	5.939	5.555	5.790	6.607	6.497	2.272	24	5	48.252
	Otras Etnias no indicadas en el despliegue	0	9	5	14	13	9	7	10	15	3	0	0	85
	Quechua	0	3	0	0	0	1	0	2	1	0	0	0	7
	Rapanui	0	3	2	2	3	2	2	1	3	1	0	0	19
	Sin Información	50	120	126	119	125	124	160	167	174	264	55	1	1.485
	Yamana o Yagan	0	0	0	0	1	1	2	1	1	2	0	0	8
		Total casos región	717	4.800	4.896	6.063	6.276	5.869	6.136	6.999	6.913	2.627	79	6
	Sub Total pertenecientes a etnias	17	136	145	200	212	190	186	225	242	91	0	0	1.644
	% respecto al total pertenecientes a etnias	1%	8,3%	8,8%	12,2%	12,9%	11,6%	11,3%	13,7%	14,7%	5,5%	0%	0%	100%

Fuente: SENAINFO DEPLAE

Tabla 72: Atendidos según adscripción a grupos étnicos, según edad (variable recodificada) y región. 2016

REGIÓN	ETNIA		PRIMERA INFANCIA (0 A 8 AÑOS)	SEGUNDA INFANCIA (9 A 13 AÑOS)	ADOLESCENCIA (14 A 18 AÑOS)	MAYORES DE 18 AÑOS	EN GESTACIÓN	TOTAL
I	Aymara	Recuento	127	100	91	1	0	319
		% del total	3,9%	3,1%	2,8%	0%	0%	9,8%
	Diaguitas	Recuento	4	5	3	0	0	12
		% del total	0,1%	0,2%	0,1%	0%	0%	0,4%
	Gitano (Rom o Romaníes)	Recuento	0	0	1	0	0	1
		% del total	0%	0%	0%	0%	0%	0%
	Guaraní (Paraguay)	Recuento	0	0	2	0	0	2
		% del total	0%	0%	0,1%	0%	0%	0,1%
	Mapuche (Pehuenches, Huilliches, Picunches, Tehuelches)	Recuento	19	5	11	0	0	35
		% del total	0,6%	0,2%	0,3%	0%	0%	1,1%
	No Indígena	Recuento	1.173	773	837	10	2	2.795
		% del total	35,9%	23,6%	25,6%	0,3%	0,1%	85,4%
	Otras Etnias no indicadas en el despliegue	Recuento	7	2	3	0	0	12
		% del total	0,2%	0,1%	0,1%	0%	0%	0,4%
Quechua	Recuento	5	9	3	0	0	17	
	% del total	0,2%	0,3%	0,1%	0%	0%	0,5%	
Rapanui	Recuento	1	0	0	0	0	1	
	% del total	0%	0%	0%	0%	0%	0%	
Sin Información	Recuento	44	15	15	0	3	77	
	% del total	1,3%	0,5%	0,5%	0%	0,1%	2,4%	
Total	Recuento	1.380	909	966	11	5	3.271	
	% del total	42,2%	27,8%	29,5%	0,3%	0,2%	100%	
II	Atacameño	Recuento	55	51	52	2	0	160
		% del total	0,9%	0,8%	0,9%	0%	0%	2,6%
	Aymara	Recuento	18	8	6	0	0	32
		% del total	0,3%	0,1%	0,1%	0%	0%	0,5%
	Colla	Recuento	1	0	0	0	0	1
		% del total	0%	0%	0%	0%	0%	0%
	Diaguitas	Recuento	3	2	1	0	0	6
		% del total	0%	0%	0%	0%	0%	0,1%
	Guaraní (Paraguay)	Recuento	0	2	1	0	0	3
		% del total	0%	0%	0%	0%	0%	0%
	Mapuche (Pehuenches, Huilliches, Picunches, Tehuelches)	Recuento	13	5	7	0	1	26
		% del total	0,2%	0,1%	0,1%	0%	0%	0,4%
	No Indígena	Recuento	2.358	1.633	1.656	8	17	5.672
		% del total	38,7%	26,8%	27,2%	0,1%	0,3%	93,2%
Otras Etnias no indicadas en el despliegue	Recuento	6	2	5	0	0	13	
	% del total	0,1%	0%	0,1%	0%	0%	0,2%	
Quechua	Recuento	20	17	11	1	0	49	
	% del total	0,3%	0,3%	0,2%	0%	0%	0,8%	
Sin Información	Recuento	59	26	39	0	1	125	

REGIÓN	ETNIA		PRIMERA INFANCIA (0 A 8 AÑOS)	SEGUNDA INFANCIA (9 A 13 AÑOS)	ADOLESCENCIA (14 A 18 AÑOS)	MAYORES DE 18 AÑOS	EN GESTACIÓN	TOTAL
		% del total	1,0%	0,4%	0,6%	0%	0%	2,1%
	Total	Recuento	2.533	1.746	1.778	11	19	6.087
		% del total	41,6%	28,7%	29,2%	0,2%	0,3%	100%
III	Atacameño	Recuento	2	3	1	0	0	6
		% del total	0%	0,1%	0%	0%	0%	0,1%
	Aymara	Recuento	3	1	2	0	0	6
		% del total	0,1%	0%	0%	0%	0%	0,1%
	Colla	Recuento	16	11	12	0	0	39
		% del total	0,4%	0,2%	0,3%	0%	0%	0,9%
	Diaguitas	Recuento	33	29	31	0	0	93
		% del total	0,7%	0,6%	0,7%	0%	0%	2,1%
	Gitano (Rom o Romaníes)	Recuento	1	0	0	0	0	1
		% del total	0%	0%	0%	0%	0%	0%
	Guaraní (Paraguay)	Recuento	0	0	1	0	0	1
		% del total	0%	0%	0%	0%	0%	0%
	Kichwa (Otavaleño - Ecuador)	Recuento	2	2	0	0	0	4
		% del total	0%	0%	0%	0%	0%	0,1%
	Mapuche (Pehuenches, Huilliches, Picunches, Tehuelches)	Recuento	23	16	18	0	0	57
	% del total	0,5%	0,4%	0,4%	0%	0%	1,3%	
No Indígena	Recuento	1.763	1.167	1.289	10	10	4.239	
	% del total	39,3%	26,0%	28,7%	0,2%	0,2%	94,5%	
Otras Etnias no indicadas en el despliegue	Recuento	0	2	4	0	0	6	
	% del total	0%	0%	0,1%	0%	0%	0,1%	
Sin Información	Recuento	18	6	7	0	3	34	
	% del total	0,4%	0,1%	0,2%	0%	0,1%	0,8%	
Total	Recuento	1.861	1.237	1.365	10	13	4.486	
	% del total	41,5%	27,6%	30,4%	0,2%	0,3%	100%	
IV	Aymara	Recuento	5	4	3	0	0	12
		% del total	0,1%	0%	0%	0%	0%	0,1%
	Diaguitas	Recuento	6	6	8	1	0	21
		% del total	0,1%	0,1%	0,1%	0%	0%	0,3%
	Gitano (Rom o Romaníes)	Recuento	10	3	1	0	0	14
		% del total	0,1%	0%	0%	0%	0%	0,2%
	Guaraní (Paraguay)	Recuento	2	0	2	0	0	4
		% del total	0%	0%	0%	0%	0%	0%
	Kichwa (Otavaleño - Ecuador)	Recuento	0	1	1	0	0	2
		% del total	0%	0%	0%	0%	0%	0%
Mapuche (Pehuenches, Huilliches, Picunches, Tehuelches)	Recuento	19	13	14	0	0	46	
	% del total	0,2%	0,2%	0,2%	0%	0%	0,6%	
No Indígena	Recuento	3.356	2.264	2.430	15	15	8.080	
	% del total	40,2%	27,1%	29,1%	0,2%	0,2%	96,9%	
	Recuento	2	2	4	0	0	8	

REGIÓN	ETNIA		PRIMERA INFANCIA (0 A 8 AÑOS)	SEGUNDA INFANCIA (9 A 13 AÑOS)	ADOLESCENCIA (14 A 18 AÑOS)	MAYORES DE 18 AÑOS	EN GESTACIÓN	TOTAL
	Otras Etnias no indicadas en el despliegue	% del total	0%	0%	0%	0%	0%	0,1%
	Quechua	Recuento	3	0	1	0	0	4
		% del total	0%	0%	0%	0%	0%	0%
	Rapanui	Recuento	1	2	2	0	0	5
		% del total	0%	0%	0%	0%	0%	0,1%
	Sin Información	Recuento	59	40	37	0	8	144
		% del total	0,7%	0,5%	0,4%	0%	0,1%	1,7%
	Total	Recuento	3.463	2.335	2.503	16	23	8.340
		% del total	41,5%	28,0%	30%	0,2%	0,3%	100%
	IX	Diaguitas	Recuento	2	1	0	0	0
% del total			0%	0%	0%	0%	0%	0%
Gitano (Rom o Romaníes)		Recuento	0	0	2	0	0	2
		% del total	0%	0%	0%	0%	0%	0%
Guaraní (Paraguay)		Recuento	0	0	1	0	0	1
		% del total	0%	0%	0%	0%	0%	0%
Mapuche (Pehuenches, Huilliches, Picunches, Tehuelches)		Recuento	925	677	722	26	1	2.351
		% del total	10,7%	7,8%	8,3%	0,3%	0%	27,1%
No Indígena		Recuento	2.448	1.781	1.936	24	2	6.191
		% del total	28,2%	20,5%	22,3%	0,3%	0%	71,4%
Otras Etnias no indicadas en el despliegue		Recuento	1	0	0	0	0	1
		% del total	0%	0%	0%	0%	0%	0%
Quechua		Recuento	0	1	0	0	0	1
		% del total	0%	0%	0%	0%	0%	0%
Rapanui	Recuento	3	1	0	0	0	4	
	% del total	0%	0%	0%	0%	0%	0%	
Sin Información	Recuento	50	24	39	0	3	116	
	% del total	0,6%	0,3%	0,4%	0%	0%	1,3%	
Total	Recuento	3.429	2.485	2.700	50	6	8.670	
	% del total	39,6%	28,7%	31,1%	0,6%	0,1%	100%	
V	Aymara	Recuento	5	0	3	0	0	8
		% del total	0%	0%	0%	0%	0%	0%
	Diaguitas	Recuento	7	5	1	0	0	13
		% del total	0%	0%	0%	0%	0%	0,1%
	Gitano (Rom o Romaníes)	Recuento	3	0	3	2	0	8
		% del total	0%	0%	0%	0%	0%	0%
	Guaraní (Paraguay)	Recuento	2	4	1	0	0	7
		% del total	0%	0%	0%	0%	0%	0%
	Mapuche (Pehuenches, Huilliches, Picunches, Tehuelches)	Recuento	110	75	78	2	0	265
		% del total	0,5%	0,4%	0,4%	0%	0%	1,3%
No Indígena	Recuento	7980	5920	5956	97	20	19973	
	% del total	38,9%	28,9%	29,0%	0,5%	0,1%	97,4%	

REGIÓN	ETNIA		PRIMERA INFANCIA (0 A 8 AÑOS)	SEGUNDA INFANCIA (9 A 13 AÑOS)	ADOLESCENCIA (14 A 18 AÑOS)	MAYORES DE 18 AÑOS	EN GESTACIÓN	TOTAL
	Otras Etnias no indicadas en el despliegue	Recuento	2	8	3	0	0	13
		% del total	0%	0%	0%	0%	0%	0,1%
	Quechua	Recuento	4	2	3	0	0	9
		% del total	0%	0%	0%	0%	0%	0%
	Rapanui	Recuento	56	52	33	0	0	141
		% del total	0,3%	0,3%	0,2%	0%	0%	0,7%
	Sin Información	Recuento	31	13	18	0	9	71
		% del total	0,2%	0,1%	0,1%	0%	0%	0,3%
	Yamana o Yagan	Recuento	1	0	2	0	0	3
		% del total	0%	0%	0%	0%	0%	0%
	Total	Recuento	8.201	6.079	6.101	101	29	20.511
		% del total	40%	29,6%	29,7%	0,5%	0,1%	100%
VI	Diaguitas	Recuento	1	2	0	0	0	3
		% del total	0%	0%	0%	0%	0%	0%
	Gitano (Rom o Romaníes)	Recuento	6	1	1	0	0	8
		% del total	0,1%	0%	0%	0%	0%	0,1%
	Guaraní (Paraguay)	Recuento	1	2	2	0	0	5
		% del total	0%	0%	0%	0%	0%	0,1%
	Mapuche (Pehuenches, Huilliches, Picunches, Tehuelches)	Recuento	85	68	73	5	0	231
		% del total	0,9%	0,7%	0,7%	0,1%	0%	2,3%
	No Indígena	Recuento	3.870	2.919	2.741	26	12	9.568
		% del total	38,8%	29,3%	27,5%	0,3%	0,1%	96,0%
	Otras Etnias no indicadas en el despliegue	Recuento	2	5	2	0	0	9
		% del total	0%	0,1%	0%	0%	0%	0,1%
Rapanui	Recuento	0	1	0	0	0	1	
	% del total	0%	0%	0%	0%	0%	0%	
Sin Información	Recuento	18	10	13	96	0	137	
	% del total	0,2%	0,1%	0,1%	1,0%	0%	1,4%	
Total	Recuento	3.983	3.008	2.832	127	12	9.962	
	% del total	40%	30,2%	28,4%	1,3%	0,1%	100%	
VII	Gitano (Rom o Romaníes)	Recuento	3	0	1	0	0	4
		% del total	0%	0%	0%	0%	0%	0%
	Guaraní (Paraguay)	Recuento	0	1	2	0	0	3
		% del total	0%	0%	0%	0%	0%	0%
	Kichwa (Otavaleño - Ecuador)	Recuento	0	0	2	0	0	2
		% del total	0%	0%	0%	0%	0%	0%
	Mapuche (Pehuenches, Huilliches, Picunches, Tehuelches)	Recuento	74	76	54	1	0	205
		% del total	0,7%	0,7%	0,5%	0%	0%	1,9%
	No Indígena	Recuento	4.197	3.167	3.126	44	14	10.548
		% del total	38,9%	29,4%	29,0%	0,4%	0,1%	97,8%
	Otras Etnias no indicadas en el despliegue	Recuento	0	0	2	0	0	2
		% del total	0%	0%	0%	0%	0%	0%

REGIÓN	ETNIA		PRIMERA INFANCIA (0 A 8 AÑOS)	SEGUNDA INFANCIA (9 A 13 AÑOS)	ADOLESCENCIA (14 A 18 AÑOS)	MAYORES DE 18 AÑOS	EN GESTACIÓN	TOTAL
	Quechua	Recuento	6	0	0	0	0	6
		% del total	0,1%	0%	0%	0%	0%	0,1%
	Rapanui	Recuento	0	0	1	0	0	1
		% del total	0%	0%	0%	0%	0%	0%
	Sin Información	Recuento	3	1	1	0	10	15
		% del total	0%	0%	0%	0%	0,1%	0,1%
	Yamana o Yagan	Recuento	1	0	0	0	0	1
		% del total	0%	0%	0%	0%	0%	0%
	Total	Recuento	4.284	3.245	3.189	45	24	10.787
		% del total	39,7%	30,1%	29,6%	0,4%	0,2%	100%
VIII	Atacameño	Recuento	0	1	0	0	0	1
		% del total	0%	0%	0%	0%	0%	0%
	Aymara	Recuento	2	2	1	0	0	5
		% del total	0%	0%	0%	0%	0%	0%
	Diaguitas	Recuento	0	0	1	0	0	1
		% del total	0%	0%	0%	0%	0%	0%
	Gitano (Rom o Romaníes)	Recuento	1	2	1	0	0	4
		% del total	0%	0%	0%	0%	0%	0%
	Guaraní (Paraguay)	Recuento	3	3	3	0	0	9
		% del total	0%	0%	0%	0%	0%	0%
	Mapuche (Pehuenches, Huilliches, Picunches, Tehuelches)	Recuento	323	250	273	5	0	851
		% del total	1,6%	1,3%	1,4%	0%	0%	4,3%
	No Indígena	Recuento	7.437	5.435	5.991	87	22	18.972
		% del total	37,2%	27,2%	30%	0,4%	0,1%	94,9%
	Otras Etnias no indicadas en el despliegue	Recuento	1	2	3	0	0	6
		% del total	0%	0%	0%	0%	0%	0%
	Quechua	Recuento	2	1	0	0	0	3
		% del total	0%	0%	0%	0%	0%	0%
	Rapanui	Recuento	0	0	1	0	0	1
		% del total	0%	0%	0%	0%	0%	0%
Sin Información	Recuento	58	44	33	2	6	143	
	% del total	0,3%	0,2%	0,2%	0%	0%	0,7%	
Yamana o Yagan	Recuento	1	0	0	0	0	1	
	% del total	0%	0%	0%	0%	0%	0%	
Total	Recuento	7.828	5.740	6.307	94	28	19.997	
	% del total	39,1%	28,7%	31,5%	0,5%	0,1%	100%	
X	Aymara	Recuento	0	0	1	0	0	1
		% del total	0%	0%	0%	0%	0%	0%
	Diaguitas	Recuento	0	0	1	0	0	1
		% del total	0%	0%	0%	0%	0%	0%
	Gitano (Rom o Romaníes)	Recuento	0	1	0	0	1	2
		% del total	0%	0%	0%	0%	0%	0%

REGIÓN	ETNIA		PRIMERA INFANCIA (0 A 8 AÑOS)	SEGUNDA INFANCIA (9 A 13 AÑOS)	ADOLESCENCIA (14 A 18 AÑOS)	MAYORES DE 18 AÑOS	EN GESTACIÓN	TOTAL
	Guaraní (Paraguay)	Recuento	0	0	1	0	0	1
		% del total	0%	0%	0%	0%	0%	0%
	Mapuche (Pehuenches, Huilliches, Picunches, Tehuelches)	Recuento	664	536	614	22	0	1.836
		% del total	7,4%	6,0%	6,8%	0,2%	0%	20,4%
	No Indígena	Recuento	2.760	2.049	2.216	49	7	7.081
		% del total	30,6%	22,7%	24,6%	0,5%	0,1%	78,6%
	Otras Etnias no indicadas en el despliegue	Recuento	8	3	2	0	0	13
		% del total	0,1%	0%	0%	0%	0%	0,1%
	Quechua	Recuento	1	0	0	0	0	1
		% del total	0%	0%	0%	0%	0%	0%
Sin Información	Recuento	32	14	14	2	5	67	
	% del total	0,4%	0,2%	0,2%	0%	0,1%	0,7%	
Yamana o Yagan	Recuento	2	1	1	0	0	4	
	% del total	0%	0%	0%	0%	0%	0%	
Total	Recuento	3.467	2.604	2.850	73	13	9.007	
	% del total	38,5%	28,9%	31,6%	0,8%	0,1%	100%	
XI	Mapuche (Pehuenches, Huilliches, Picunches, Tehuelches)	Recuento	136	100	75	2	0	313
		% del total	7,5%	5,5%	4,1%	0,1%	0%	17,2%
	No Indígena	Recuento	634	405	457	0	2	1.498
		% del total	34,9%	22,3%	25,1%	0%	0,1%	82,4%
	Sin Información	Recuento	4	0	3	0	1	8
% del total		0,2%	0%	0,2%	0%	0,1%	0,4%	
Total	Recuento	774	505	535	2	3	1.819	
		% del total	42,6%	27,8%	29,4%	0,1%	0,2%	100%
XII	Alcalufe (Kawashkar)	Recuento	3	4	5	0	0	12
		% del total	0,1%	0,2%	0,2%	0%	0%	0,5%
	Guaraní (Paraguay)	Recuento	0	1	0	0	0	1
		% del total	0%	0%	0%	0%	0%	0%
	Kichwa (Otavaleño - Ecuador)	Recuento	2	0	1	0	0	3
		% del total	0,1%	0%	0%	0%	0%	0,1%
	Mapuche (Pehuenches, Huilliches, Picunches, Tehuelches)	Recuento	157	118	121	1	0	397
		% del total	6,7%	5,1%	5,2%	0%	0%	17,1%
	No Indígena	Recuento	758	564	547	9	2	1.880
		% del total	32,6%	24,2%	23,5%	0,4%	0,1%	80,8%
	Otras Etnias no indicadas en el despliegue	Recuento	1	0	0	0	0	1
		% del total	0%	0%	0%	0%	0%	0%
	Rapanui	Recuento	0	1	0	0	0	1
% del total		0%	0%	0%	0%	0%	0%	
Sin Información	Recuento	8	6	6	0	2	22	
	% del total	0,3%	0,3%	0,3%	0%	0,1%	0,9%	
Yamana o Yagan	Recuento	4	3	2	0	0	9	
	% del total	0,2%	0,1%	0,1%	0%	0%	0,4%	

REGIÓN	ETNIA		PRIMERA INFANCIA (0 A 8 AÑOS)	SEGUNDA INFANCIA (9 A 13 AÑOS)	ADOLESCENCIA (14 A 18 AÑOS)	MAYORES DE 18 AÑOS	EN GESTACIÓN	TOTAL
	Total	Recuento	933	697	682	10	4	2.326
		% del total	40,1%	30%	29,3%	0,4%	0,2%	100%
XIII	Atacameño	Recuento	1	2	2	0	0	5
		% del total	0%	0%	0%	0%	0%	0%
	Aymara	Recuento	5	4	7	0	0	16
		% del total	0%	0%	0%	0%	0%	0%
	Diaguitas	Recuento	4	3	2	0	0	9
		% del total	0%	0%	0%	0%	0%	0%
	Gitano (Rom o Romaníes)	Recuento	8	1	2	1	0	12
		% del total	0%	0%	0%	0%	0%	0%
	Guaraní (Paraguay)	Recuento	11	5	5	1	0	22
		% del total	0%	0%	0%	0%	0%	0%
	Inca	Recuento	1	0	0	0	0	1
		% del total	0%	0%	0%	0%	0%	0%
	Kichwa (Otavaleño - Ecuador)	Recuento	1	1	0	0	0	2
		% del total	0%	0%	0%	0%	0%	0%
	Mapuche (Pehuenches, Huilliches, Picunches, Tehuelches)	Recuento	524	436	472	26	0	1.458
		% del total	1,0%	0,8%	0,9%	0,1%	0%	2,8%
	No Indígena	Recuento	18.506	14.341	14.703	673	29	48.252
		% del total	36,0%	27,9%	28,6%	1,3%	0,1%	93,9%
	Otras Etnias no indicadas en el despliegue	Recuento	34	23	27	1	0	85
		% del total	0,1%	0%	0,1%	0%	0%	0,2%
Quechua	Recuento	3	1	3	0	0	7	
	% del total	0%	0%	0%	0%	0%	0%	
Rapanui	Recuento	8	6	4	1	0	19	
	% del total	0%	0%	0%	0%	0%	0%	
Sin Información	Recuento	484	340	367	238	56	1.485	
	% del total	0,9%	0,7%	0,7%	0,5%	0,1%	2,9%	
Yamana o Yagan	Recuento	1	3	3	1	0	8	
	% del total	0%	0%	0%	0%	0%	0%	
	Total	Recuento	19.591	15.166	15.597	942	85	51.381
		% del total	38,1%	29,5%	30,4%	1,8%	0,2%	100%
XIV	Gitano (Rom o Romaníes)	Recuento	1	0	0	0	0	1
		% del total	0%	0%	0%	0%	0%	0%
	Guaraní (Paraguay)	Recuento	0	1	0	0	0	1
		% del total	0%	0%	0%	0%	0%	0%
	Mapuche (Pehuenches, Huilliches, Picunches, Tehuelches)	Recuento	257	196	172	7	0	632
		% del total	6,7%	5,1%	4,5%	0,2%	0%	16,5%
	No Indígena	Recuento	1.244	946	966	23	2	3.181
		% del total	32,4%	24,6%	25,2%	0,6%	0,1%	82,9%
	Otras Etnias no indicadas en el despliegue	Recuento	0	1	0	0	0	1
		% del total	0%	0%	0%	0%	0%	0%

REGIÓN	ETNIA		PRIMERA INFANCIA (0 A 8 AÑOS)	SEGUNDA INFANCIA (9 A 13 AÑOS)	ADOLESCENCIA (14 A 18 AÑOS)	MAYORES DE 18 AÑOS	EN GESTACIÓN	TOTAL	
	Quechua	Recuento	1	0	0	0	0	1	
		% del total	0%	0%	0%	0%	0%	0%	
	Rapanui	Recuento	0	1	1	0	0	2	
		% del total	0%	0%	0%	0%	0%	0,1%	
	Sin Información	Recuento	7	4	4	0	4	19	
		% del total	0,2%	0,1%	0,1%	0%	0,1%	0,5%	
	Total	Recuento	1.510	1.149	1.143	30	6	3.838	
		% del total	39,3%	29,9%	29,8%	0,8%	0,2%	100%	
	XV	Atacameño	Recuento	1	1	2	0	0	4
			% del total	0%	0%	0,1%	0%	0%	0,1%
Aymara		Recuento	268	173	208	4	0	653	
		% del total	9,5%	6,2%	7,4%	0,1%	0%	23,2%	
Diaguitas		Recuento	1	0	0	0	0	1	
		% del total	0%	0%	0%	0%	0%	0%	
Gitano (Rom o Romaníes)		Recuento	0	1	1	0	0	2	
		% del total	0%	0%	0%	0%	0%	0,1%	
Guaraní (Paraguay)		Recuento	0	1	0	0	0	1	
		% del total	0%	0%	0%	0%	0%	0%	
Mapuche (Pehuenches, Huilliches, Picunches, Tehuelches)		Recuento	35	21	13	0	0	69	
		% del total	1,2%	0,7%	0,5%	0%	0%	2,5%	
No Indígena		Recuento	745	582	682	20	1	2.030	
		% del total	26,5%	20,7%	24,3%	0,7%	0%	72,3%	
Otras Etnias no indicadas en el despliegue		Recuento	1	0	2	0	0	3	
		% del total	0%	0%	0,1%	0%	0%	0,1%	
Quechua	Recuento	3	3	4	0	0	10		
	% del total	0,1%	0,1%	0,1%	0%	0%	0,4%		
Sin Información	Recuento	13	5	16	1	1	36		
	% del total	0,5%	0,2%	0,6%	0%	0%	1,3%		
Total	Recuento	1.067	787	928	25	2	2.809		
	% del total	38,0%	28,0%	33,0%	0,9%	0,1%	100%		
Total	Alacalufe (Kawashkar)	Recuento	3	4	5	0	0	12	
		% del total	0%	0%	0%	0%	0%	0%	
	Atacameño	Recuento	59	58	57	2	0	176	
		% del total	0%	0%	0%	0%	0%	0,1%	
	Aymara	Recuento	433	292	322	5	0	1.052	
		% del total	0,3%	0,2%	0,2%	0%	0%	0,6%	
	Colla	Recuento	17	11	12	0	0	40	
		% del total	0%	0%	0%	0%	0%	0%	
	Diaguitas	Recuento	61	53	48	1	0	163	
		% del total	0%	0%	0%	0%	0%	0,1%	
	Gitano (Rom o Romaníes)	Recuento	33	9	13	3	1	59	
		% del total	0%	0%	0%	0%	0%	0%	

REGIÓN	ETNIA		PRIMERA INFANCIA (0 A 8 AÑOS)	SEGUNDA INFANCIA (9 A 13 AÑOS)	ADOLESCENCIA (14 A 18 AÑOS)	MAYORES DE 18 AÑOS	EN GESTACIÓN	TOTAL
	Guaraní (Paraguay)	Recuento	19	20	21	1	0	61
		% del total	0%	0%	0%	0%	0%	0%
	Inca	Recuento	1	0	0	0	0	1
		% del total	0%	0%	0%	0%	0%	0%
	Kichwa (Otavaleño - Ecuador)	Recuento	5	4	4	0	0	13
		% del total	0%	0%	0%	0%	0%	0%
	Mapuche (Pehuenches, Huilliches, Picunches, Tehuelches)	Recuento	3.364	2.592	2.717	97	2	8.772
		% del total	2,1%	1,6%	1,7%	0,1%	0%	5,4%
	No Indígena	Recuento	59.229	43.946	45.533	1.095	157	149.960
		% del total	36,3%	26,9%	27,9%	0,7%	0,1%	91,8%
	Otras Etnias no indicadas en el despliegue	Recuento	65	50	57	1	0	173
		% del total	0%	0%	0%	0%	0%	0,1%
	Quechua	Recuento	48	34	25	1	0	108
		% del total	0%	0%	0%	0%	0%	0,1%
	Rapanui	Recuento	69	64	42	1	0	176
		% del total	0%	0%	0%	0%	0%	0,1%
	Sin Información	Recuento	888	548	612	339	112	2.499
		% del total	0,5%	0,3%	0,4%	0,2%	0,1%	1,5%
	Yamana o Yagan	Recuento	10	7	8	1	0	26
		% del total	0%	0%	0%	0%	0%	0%
Total	Recuento	64.304	47.692	49.476	1.547	272	163.291	
	% del total	39,4%	29,2%	30,3%	0,9%	0,2%	100%	

Fuente: SENAINFO DEPLAE

3. VIGENTES AL 31/12/ 2016

Tabla 73. Vigentes por categoría de causal de ingreso, sexo y edad. 2016

SEXO	CAUSAL DE INGRESO	TRAMO DE EDAD											TOTAL	% RESPECTO AL TOTAL DE CASOS	
		MENOR DE 1 AÑO	1 - 3 AÑOS	4 - 5 AÑOS	6 - 7 AÑOS	8 - 9 AÑOS	10 - 11 AÑOS	12 - 13 AÑOS	14 - 15 AÑOS	16 - 17 AÑOS	18 Y MÁS AÑOS	EN GESTACIÓN			SIN DATO EDAD
Femenino	Cedido en Adopción	12	0	1	1	1	0	0	0	0	0	0	0	15	0,02%
	Faltas o Delitos Inimputables	0	0	0	1	3	8	35	113	166	15	0	0	341	0,35%
	Maltrato	15	218	370	578	632	641	704	793	759	91	0	1	4.802	4,95%
	Negligencia	258	2.026	1.599	1.966	1.862	1.678	1.823	2.224	2.138	395	3	0	15.972	16,46%
	Otras Causales de Ingreso	19	175	151	203	223	249	308	488	681	185	107	0	2.789	2,87%
	Peores Formas de Trabajo Infantil	0	0	3	2	6	18	45	157	270	50	0	0	551	0,57%
	Prácticas Abusivas Sexuales	1	4	3	7	7	10	15	14	11	1	0	0	73	0,08%
	Protección según Orden del Tribunal	165	723	587	595	555	517	631	944	902	128	0	0	5.747	5,92%
	Solicitud de Diagnóstico y/o Peritaje	0	8	8	6	5	8	12	18	12	3	0	0	80	0,08%
	Solicitud Espontánea del NNA	0	0	0	2	3	7	13	16	5	2	0	0	48	0,05%
	Víctima de Abandono	10	26	12	16	14	25	16	44	57	121	0	0	341	0,35%
	Víctima de Delitos (Salvo Maltrato)	2	117	508	796	948	955	1.259	1.597	1.333	249	0	0	7.764	8%
	Violencia Intrafamiliar (VIF)	33	757	944	1.166	1.110	961	953	822	648	75	0	0	7.469	7,70%
	Vulneración de Derechos en estudio	80	500	453	550	491	409	449	511	424	39	0	0	3.906	4,03%
	Subtotal sexo femenino	595	4.554	4.639	5.889	5.860	5.486	6.263	7.741	7.406	1.354	110	1	49.898	51,42%
% respecto a casos femeninos	1,2%	9,1%	9,3%	11,8%	11,7%	11%	12,6%	15,5%	14,8%	2,7%	0,2%	0%	100%		
Masculino	Cedido en Adopción	12	2	0	0	0	0	0	0	0			0	14	0,01%
	Faltas o Delitos Inimputables	0	0	1	3	7	23	97	305	412	30		0	878	0,90%
	Maltrato	14	219	470	729	874	761	709	610	436	46		1	4.869	5,02%
	Negligencia	280	2.165	1.767	2.162	2.269	2.035	2.008	2.218	2.080	387		0	17.371	17,90%
	Otras Causales de Ingreso	13	176	159	252	307	299	366	625	845	157		0	3.199	3,30%
	Peores Formas de Trabajo Infantil	0	0	0	1	4	11	10	28	74	12		0	140	0,14%
	Prácticas Abusivas Sexuales	0	0	12	19	21	49	135	166	103	27		0	532	0,55%
	Protección según Orden del Tribunal	156	762	552	612	615	547	644	832	848	79		1	5.648	5,82%
	Solicitud de Diagnóstico y/o Peritaje	0	4	8	8	7	11	6	5	2	2		0	53	0,05%
	Solicitud Espontánea del NNA	0	0	0	0	3	6	11	9	11	0		0	40	0,04%
	Víctima de Abandono	15	28	13	26	27	21	34	56	46	152		0	418	0,43%
	Víctima de Delitos (Salvo Maltrato)	1	34	273	584	559	420	268	229	127	22		0	2.517	2,59%
Violencia Intrafamiliar (VIF)	36	748	965	1.266	1.324	1.093	897	762	460	46		0	7.597	7,83%	

SEXO	CAUSAL DE INGRESO	TRAMO DE EDAD											TOTAL	% RESPECTO AL TOTAL DE CASOS	
		MENOR DE 1 AÑO	1 - 3 AÑOS	4 - 5 AÑOS	6 - 7 AÑOS	8 - 9 AÑOS	10 - 11 AÑOS	12 - 13 AÑOS	14 - 15 AÑOS	16 - 17 AÑOS	18 Y MÁS AÑOS	EN GESTACIÓN			SIN DATO EDAD
	Vulneración de Derechos en estudio	78	489	480	618	553	504	421	378	318	27		0	3.866	3,98%
	Subtotal sexo masculino	605	4.627	4.700	6.280	6.570	5.780	5.606	6.223	5.762	987		2	47.142	48,58%
	% respecto a casos masculinos	1,3%	9,8%	10%	13,3%	13,9%	12,3%	11,9%	13,2%	12,2%	2,1%	0%	0%	100%	
Total	Cedido en Adopción	24	2	1	1	1	0	0	0	0	0	0	0	29	0,03%
	Faltas o Delitos Inimputables	0	0	1	4	10	31	132	418	578	45	0	0	1.219	1,26%
	Maltrato	29	437	840	1.307	1.506	1.402	1.413	1.403	1.195	137	0	2	9.671	9,97%
	Negligencia	538	4.191	3.366	4.128	4.131	3.713	3.831	4.442	4.218	782	3	0	33.343	34,36%
	Otras Causales de Ingreso	32	351	310	455	530	548	674	1.113	1.526	342	107	0	5.988	6,17%
	Peores Formas de Trabajo Infantil	0	0	3	3	10	29	55	185	344	62	0	0	691	0,71%
	Prácticas Abusivas Sexuales	1	4	15	26	28	59	150	180	114	28	0	0	605	0,62%
	Protección según Orden del Tribunal	321	1.485	1.139	1.207	1.170	1.064	1.275	1.776	1.750	207	0	1	11.395	11,74%
	Solicitud de Diagnóstico y/o Peritaje	0	12	16	14	12	19	18	23	14	5	0	0	133	0,14%
	Solicitud Espontánea del NNA	0	0	0	2	6	13	24	25	16	2	0	0	88	0,09%
	Víctima de Abandono	25	54	25	42	41	46	50	100	103	273	0	0	759	0,78%
	Víctima de Delitos (Salvo Maltrato)	3	151	781	1.380	1.507	1.375	1.527	1.826	1.460	271	0	0	10.281	10,59%
	Violencia Intrafamiliar (VIF)	69	1.505	1.909	2.432	2.434	2.054	1.850	1.584	1.108	121	0	0	15.066	15,53%
	Vulneración de Derechos en estudio	158	989	933	1.168	1.044	913	870	889	742	66	0	0	7.772	8,01%
	Total	1.200	9.181	9.339	12.169	12.430	11.266	11.869	13.964	13.168	2.341	110	3	97.040	100%
% respecto al Total	1,2%	9,5%	9,6%	12,5%	12,8%	11,6%	12,2%	14,4%	13,6%	2,4%	0,1%	0%	100%		

Fuente: SENAINFO DEPLAE

En la tabla se explicita que la principal causal de ingreso de NNA, para ambos sexos, es la causal de negligencia, comprendiendo entre ambos el 34,36% de los casos vigentes al 2016. Es necesario indicar que el porcentaje de casos asociados a esta causa es levemente superior en los NNA de sexo masculino. Se puede ver que entre la segunda y tercera causas principales de ingreso hay diferencias substanciales entre sexos, pues las NNA de sexo femenino ingresan en mayor proporción por ser víctimas de delitos en comparación con sus pares de sexo masculino (8% y 2,59%, respectivamente). Además, presentan similar proporción de casos asociados a Violencia Intrafamiliar, no obstante, para el caso de los NNA de sexo masculino representa la segunda causa de ingreso y en las mujeres la tercera. También es relevante indicar que los NNA de sexo masculino presentan más del doble de casos que ingresan por faltas o delitos inimputables. En relación a los tramos etarios, el 30,3% de los casos corresponden a NNA de sexo femenino cuyas edades fluctúan entre los 14 y 17 años. En cambio, en los NNA de sexo masculino las edades de ingreso que presentan las mayores frecuencias son de 6-7 años (13,3%) y 8-9 años (13,9%).

Tabla 74. Vigentes por categoría de causal de ingreso, sexo y edad (variable recodificada). 2016

SEXO	CAUSAL DE INGRESO		EDAD TRAMO					TOTAL
			PRIMERA INFANCIA (0 A 8 AÑOS)	SEGUNDA INFANCIA (9 A 13 AÑOS)	ADOLESCENCIA (14 A 18 AÑOS)	MAYORES DE 18 AÑOS	EN GESTACIÓN	
F	Cedido en Adopción	Recuento	14	1	0	0	0	15
		% dentro de tramo de edad	0,1%	0%	0%	0%	0%	0%
	Faltas o Delitos Inimputables	Recuento	3	44	292	2	0	341
		% dentro de tramo de edad	0%	0,3%	1,8%	0,4%	0%	0,7%
	Maltrato	Recuento	1.479	1.679	1.626	17	1	4.802
		% dentro de tramo de edad	7,9%	11,5%	10,2%	3,0%	0,9%	9,6%
	Negligencia	Recuento	6.819	4.393	4.536	221	3	15.972
		% dentro de tramo de edad	36,6%	30%	28,5%	38,7%	2,7%	32,0%
	Otras Causales de Ingreso	Recuento	659	669	1.282	72	107	2.789
		% dentro de tramo de edad	3,5%	4,6%	8,0%	12,6%	96,4%	5,6%
	Peores Formas de Trabajo Infantil	Recuento	8	66	466	11	0	551
		% dentro de tramo de edad	0%	0,5%	2,9%	1,9%	0%	1,1%
	Prácticas Abusivas Sexuales	Recuento	20	27	26	0	0	73
		% dentro de tramo de edad	0,1%	0,2%	0,2%	0%	0%	0,1%
	Protección según Orden del Tribunal	Recuento	2.348	1.425	1.927	47	0	5.747
		% dentro de tramo de edad	12,6%	9,7%	12,1%	8,2%	0%	11,5%
	Solicitud de Diagnóstico y/o Peritaje	Recuento	25	22	33	0	0	80
		% dentro de tramo de edad	0,1%	0,2%	0,2%	0%	0%	0,2%
	Solicitud Espontánea del Niño, Niña o Adolescente	Recuento	2	23	22	1	0	48
		% dentro de tramo de edad	0%	0,2%	0,1%	0,2%	0%	0,1%
	Víctima de Abandono	Recuento	71	48	109	113	0	341
		% dentro de tramo de edad	0,4%	0,3%	0,7%	19,8%	0%	0,7%
	Víctima de Delitos (Salvo Maltrato)	Recuento	1.902	2.683	3.111	68	0	7.764
		% dentro de tramo de edad	10,2%	18,3%	19,5%	11,9%	0%	15,6%
	Violencia Intrafamiliar (VIF)	Recuento	3.458	2.466	1.528	17	0	7.469
		% dentro de tramo de edad	18,6%	16,8%	9,6%	3,0%	0%	15,0%
	Vulneración de Derechos en estudio	Recuento	1.827	1.105	972	2	0	3.906
		% dentro de tramo de edad	9,8%	7,5%	6,1%	0,4%	0%	7,8%
Total	Recuento	18.635	14.651	15.930	571	111	49.898	
	% dentro de tramo de edad	100%	100%	100%	100%	100%	100%	
M	Cedido en Adopción	Recuento	14	0	0	0	0	14
		% dentro de tramo de edad	0,1%	0%	0%	0%	0%	0%
	Faltas o Delitos Inimputables	Recuento	6	125	744	3	0	878
		% dentro de tramo de edad	0%	0,9%	6,0%	0,5%	0%	1,9%
	Maltrato	Recuento	1.880	1.896	1.080	12	1	4.869

SEXO	CAUSAL DE INGRESO		EDAD TRAMO					TOTAL
			PRIMERA INFANCIA (0 A 8 AÑOS)	SEGUNDA INFANCIA (9 A 13 AÑOS)	ADOLESCENCIA (14 A 18 AÑOS)	MAYORES DE 18 AÑOS	EN GESTACIÓN	
Total	Negligencia	% dentro de tramo de edad	9,6%	13,0%	8,7%	2,2%	50%	10,3%
		Recuento	7.496	5.190	4.414	271	0	17.371
	Otras Causales de Ingreso	% dentro de tramo de edad	38,3%	35,5%	35,5%	48,8%	0%	36,8%
		Recuento	741	831	1.565	62	0	3.199
	Peores Formas de Trabajo Infantil	% dentro de tramo de edad	3,8%	5,7%	12,6%	11,2%	0%	6,8%
		Recuento	2	24	113	1	0	140
	Prácticas Abusivas Sexuales	% dentro de tramo de edad	0%	0,2%	0,9%	0,2%	0%	0,3%
		Recuento	43	193	291	5	0	532
	Protección según Orden del Tribunal	% dentro de tramo de edad	0,2%	1,3%	2,3%	0,9%	0%	1,1%
		Recuento	2.397	1.491	1.725	34	1	5.648
	Solicitud de Diagnóstico y/o Peritaje	% dentro de tramo de edad	12,3%	10,2%	13,9%	6,1%	50%	12,0%
		Recuento	21	23	8	1	0	53
	Solicitud Espontánea del Niño, Niña o Adolescente	% dentro de tramo de edad	0,1%	0,2%	0,1%	0,2%	0%	0,1%
		Recuento	0	20	20	0	0	40
	Víctima de Abandono	% dentro de tramo de edad	0%	0,1%	0,2%	0%	0%	0,1%
		Recuento	94	70	112	142	0	418
	Víctima de Delitos (Salvo Maltrato)	% dentro de tramo de edad	0,5%	0,5%	0,9%	25,6%	0%	0,9%
		Recuento	1.201	938	368	10	0	2.517
	Violencia Intrafamiliar (VIF)	% dentro de tramo de edad	6,1%	6,4%	3,0%	1,8%	0%	5,3%
		Recuento	3.701	2.628	1.256	12	0	7.597
	Vulneración de Derechos en estudio	% dentro de tramo de edad	18,9%	18,0%	10,1%	2,2%	0%	16,1%
		Recuento	1.952	1.191	721	2	0	3.866
	Total	% dentro de tramo de edad	10%	8,1%	5,8%	0,4%	0%	8,2%
		Recuento	19.548	14.620	12.417	555	2	47.142
Cedido en Adopción	% dentro de tramo de edad	100%	100%	100%	100%	100%	100%	
	Recuento	28	1	0	0	0	29	
Faltas o Delitos Inimputables	% dentro de tramo de edad	0,1%	0%	0%	0%	0%	0%	
	Recuento	9	169	1.036	5	0	1.219	
Maltrato	% dentro de tramo de edad	0%	0,6%	3,7%	0,4%	0%	1,3%	
	Recuento	3.359	3.575	2.706	29	2	9.671	
Negligencia	% dentro de tramo de edad	8,8%	12,2%	9,5%	2,6%	1,8%	10%	
	Recuento	14.315	9.583	8.950	492	3	33.343	
Otras Causales de Ingreso	% dentro de tramo de edad	37,5%	32,7%	31,6%	43,7%	2,7%	34,4%	
	Recuento	1.400	1.500	2.847	134	107	5.988	
	% dentro de tramo de edad	3,7%	5,1%	10%	11,9%	94,7%	6,2%	
	Recuento	10	90	579	12	0	691	

SEXO	CAUSAL DE INGRESO		EDAD TRAMO					TOTAL
			PRIMERA INFANCIA (0 A 8 AÑOS)	SEGUNDA INFANCIA (9 A 13 AÑOS)	ADOLESCENCIA (14 A 18 AÑOS)	MAYORES DE 18 AÑOS	EN GESTACIÓN	
	Peores Formas de Trabajo Infantil	% dentro de tramo de edad	0%	0,3%	2,0%	1,1%	0%	0,7%
	Prácticas Abusivas Sexuales	Recuento	63	220	317	5	0	605
		% dentro de tramo de edad	0,2%	0,8%	1,1%	0,4%	0%	0,6%
	Protección según Orden del Tribunal	Recuento	4.745	2.916	3.652	81	1	11.395
		% dentro de tramo de edad	12,4%	10%	12,9%	7,2%	0,9%	11,7%
	Solicitud de Diagnóstico y/o Peritaje	Recuento	46	45	41	1	0	133
		% dentro de tramo de edad	0,1%	0,2%	0,1%	0,1%	0%	0,1%
	Solicitud Espontánea del Niño, Niña o Adolescente	Recuento	2	43	42	1	0	88
		% dentro de tramo de edad	0%	0,1%	0,1%	0,1%	0%	0,1%
	Víctima de Abandono	Recuento	165	118	221	255	0	759
		% dentro de tramo de edad	0,4%	0,4%	0,8%	22,6%	0%	0,8%
	Víctima de Delitos (Salvo Maltrato)	Recuento	3.103	3.621	3.479	78	0	10.281
		% dentro de tramo de edad	8,1%	12,4%	12,3%	6,9%	0%	10,6%
	Violencia Intrafamiliar (VIF)	Recuento	7.159	5.094	2.784	29	0	15.066
		% dentro de tramo de edad	18,7%	17,4%	9,8%	2,6%	0%	15,5%
	Vulneración de Derechos en estudio	Recuento	3.779	2.296	1.693	4	0	7.772
		% dentro de tramo de edad	9,9%	7,8%	6,0%	0,4%	0%	8,0%
	Total	Recuento	38.183	29.271	28.347	1.126	113	97.040
		% dentro de tramo de edad	100%	100%	100%	100%	100%	100%

Fuente: SENAINFO DEPLAE

Tabla 75. Vigentes según adscripción a grupos étnicos por región. 2016

ÉTNIA	REGIÓN															TOTAL	% TOTAL
	I	II	III	IV	V	VI	VII	VIII	IX	X	XI	XII	XIII	XIV	XV		
Alacalufe (Kawashkar)	0	0	0	0	0	0	0	0	0	0	0	8	0	0	0	8	0,01%
Atacameño	0	87	2	0	0	0	0	0	0	0	0	0	2	0	2	93	0,1%
Aymara	194	16	4	8	5	1	0	4	0	0	0	0	5	0	421	658	0,68%
Colla	0	1	34	0	0	0	0	0	0	0	0	0	0	0	0	35	0,04%
Diaguitas	9	4	65	14	10	0	0	1	3	0	0	0	8	0	1	115	0,12%
Gitano (Rom o Romaníes)	0	0	0	7	5	4	4	2	1	0	0	0	9	0	0	32	0,03%
Guaraní (Paraguay)	2	2	1	2	4	3	2	6	1	1	0	1	17	1	1	44	0,05%
Inca	0	0	0	0	0	0	0	0	0	0	0	0	1	0	0	1	0%
Kichwa (Otavaleño - Ecuador)	0	0	4	1	0	0	1	0	0	0	0	3	2	0	0	11	0,01%

ETNIA	REGIÓN															TOTAL	% TOTAL
	I	II	III	IV	V	VI	VII	VIII	IX	X	XI	XII	XIII	XIV	XV		
Mapuche (Pehuenches, Huilliches, Picunches, Tehuelches.	29	20	36	30	147	134	133	495	1.430	1.143	169	217	912	429	43	5.367	5,53%
No Indígena	1.658	3.193	2.631	5.126	11.094	5.352	6.297	11.197	3.626	4.109	658	935	29.625	2.053	1.160	88.714	91,42%
Otras Etnias no indicadas en el despliegue	5	7	2	7	10	6	1	4	1	12	0	0	46	1	2	104	0,11%
Quechua	15	25	0	0	3	0	0	2	0	0	0	0	6	1	4	56	0,06%
Rapanui	1	0	0	4	107	0	1	1	3	0	0	1	11	1	0	130	0,13%
Sin Información	32	87	15	109	35	100	8	86	47	45	4	7	1.059	5	18	1.657	1,71%
Yamana o Yagán	0	0	0	0	2	0	1	0	0	0	0	8	4	0	0	15	0,02%
TOTAL	1.945	3.442	2.794	5.308	11.422	5.600	6.448	11.798	5.112	5.310	831	1.180	31.707	2.491	1.652	97.040	100%
SUBTOTAL ADSCRITOS A GRUPOS ÉTNICOS	255	162	148	73	293	148	143	515	1.439	1.156	169	238	1.023	433	474	6.669	
% ADSCRITOS A GRUPOS ÉTNICOS RESPECTO A TOTAL REGIONAL	13,11%	4,71%	5,30%	1,38%	2,57%	2,64%	2,22%	4,37%	28,15%	21,77%	20,34%	20,17%	3,23%	17,38%	28,69%	6,87%	

Fuente: SENAINFO DEPLAE

Del total de casos vigentes en el área de Protección de Derechos, correspondiente a un universo de 97.040 niños, niñas y adolescentes, un 6,87% se adscriben a un grupo étnico. Entre los pertenecientes a grupos étnicos, poseen mayor peso poblacional aquellos que se adscriben a la etnia Mapuche (5,53%), seguidos por aquellos pertenecientes a la etnia Aymara (0,68%). En cuanto a la distribución espacial de los NNA pertenecientes a etnias, se puede indicar que existen cinco regiones cuyos usuarios vigentes superan el 20% de los casos al interior de su región, a saber: Región de la Araucanía (IX), Los Lagos (X), Magallanes (XII) y Arica y Parinacota (XV). Sin embargo, en número absolutos, las regiones con mayor cantidad de usuarios pertenecientes a una etnia son: Región de la Araucanía (1.439 casos), Los Lagos (1.156 casos) y Metropolitana (1.023 casos). Por el contrario, la región que posee menos NNA pertenecientes a una etnia, tanto en números absolutos como con respecto al universo de usuarios a niveles regionales, es la Región de Coquimbo (IV) con 73 casos, que corresponden al 1,38% de los casos atendidos en la región señalada.

Tabla 76. Vigentes según adscripción a grupos étnicos por edad y sexo

Sexo	Etnia	Tramo de Edad												Total	% respecto al total de casos
		Menor de 1 año	1 - 3 años	4 - 5 años	6 - 7 años	8 - 9 años	10 - 11 años	12 - 13 años	14 - 15 años	16 - 17 años	18 y más años	En Gestación	sin dato edad		
Femenino	Alacalufe (Kawashkar)	0	1	0	1	0	1	0	0	1	0	0	0	4	0%
	Atacameño	0	5	4	3	5	2	14	10	13	0	0	0	56	0,06%
	Aymara	3	31	37	43	45	31	39	60	44	4	0	0	337	0,35%
	Colla	0	0	2	1	2	3	1	1	5	0	0	0	15	0,02%
	Diaguitas	0	6	7	6	5	8	6	8	10	2	0	0	58	0,06%

Sexo	Etnia	Tramo de Edad												Total	% respecto al total de casos
		Menor de 1 año	1 - 3 años	4 - 5 años	6 - 7 años	8 - 9 años	10 - 11 años	12 - 13 años	14 - 15 años	16 - 17 años	18 y más años	En Gestación	sin dato edad		
	Gitano (Rom o Romanies)	1	0	3	6	1	2	1	1	2	2	0	0	19	0,02%
	Guaraní (Paraguay)	0	2	0	0	2	3	6	2	3	2	0	0	20	0,02%
	Kichwa (Otavaleño - Ecuador)	0	1	1	0	1	1	0	2	0	0	0	0	6	0,01%
	Mapuche (Pehuenches, Huilliches, Picunches, Tehuelches.	29	229	267	309	335	335	339	417	422	101	0	0	2.783	2,87%
	No Indígena	533	4.198	4.233	5.425	5.378	5.017	5.756	7.134	6.797	1.136	48	1	45.656	47,05%
	Otras Etnias no indicadas en el despliegue	0	6	1	8	2	6	5	10	9	1	0	0	48	0,05%
	Quechua	0	0	1	3	5	4	2	4	5	0	0	0	24	0,02%
	Rapanui	1	12	6	9	10	9	11	3	8	3	0	0	72	0,07%
	Sin Información	28	62	75	75	68	63	82	89	86	102	56	0	786	0,81%
	Yamana o Yagán	0	1	2	0	1	1	1	0	1	1	0	0	8	0,01%
Subtotal sexo femenino		595	4.554	4.639	5.889	5.860	5.486	6.263	7.741	7.406	1.354	104	1	49.892	51,41%
Subtotal perteneciente a etnia de sexo femenino		34	294	331	389	414	406	425	518	523	116	0	0	3450	
% perteneciente a etnia de sexo femenino, respecto a total de casos		0,04%	0,3%	0,34%	0,40%	0,43%	0,42%	0,44%	0,53%	0,54%	0,12%	0%	0%	3,56%	
Masculino	Alacalufe (Kawashkar)	0	0	0	0	1	1	0	1	1	0	0	0	4	0%
	Atacameño	0	4	1	5	2	12	4	5	4	0	0	0	37	0,04%
	Aymara	1	29	31	47	45	32	47	47	41	1	0	0	321	0,33%
	Colla	0	2	2	8	0	4	1	1	2	0	0	0	20	0,02%
	Diaguitas	0	6	4	9	14	6	7	5	5	1	0	0	57	0,06%
	Gitano (Rom o Romanies)	2	0	2	3	2	0	0	1	1	2	0	0	13	0,01%
	Guaraní (Paraguay)	0	2	3	3	1	3	3	6	3	0	0	0	24	0,02%
	Inca	0	1	0	0	0	0	0	0	0	0	0	0	1	0%
	Kichwa (Otavaleño - Ecuador)	0	2	0	0	1	0	1	0	1	0	0	0	5	0,01%
	Mapuche (Pehuenches, Huilliches, Picunches, Tehuelches.	31	248	267	330	355	298	311	340	346	58	0	0	2.584	2,66%

Sexo	Etnia	Tramo de Edad												Total	% respecto al total de casos
		Menor de 1 año	1 - 3 años	4 - 5 años	6 - 7 años	8 - 9 años	10 - 11 años	12 - 13 años	14 - 15 años	16 - 17 años	18 y más años	En Gestación	sin dato edad		
	No Indígena	543	4.261	4.313	5.792	6.046	5.322	5.133	5.702	5.242	697	5	2	43.058	44,37%
	Otras Etnias no indicadas en el despliegue	1	6	6	4	12	11	6	5	4	1	0	0	56	0,06%
	Quechua	0	3	1	6	5	6	7	1	3	0	0	0	32	0,03%
	Rapanui	0	9	2	10	7	12	5	4	9	0	0	0	58	0,06%
	Sin Información	27	54	67	62	78	73	80	102	100	227	1	0	871	0,9%
	Yamana o Yagán	0	0	1	1	1	0	1	3	0	0	0	0	7	0,01%
	Subtotal sexo masculino	605	4.627	4.700	6.280	6.570	5.780	5.606	6.223	5.762	987	6	2	47.148	48,59%
	Subtotal perteneciente a etnia de sexo masculino	35	312	320	426	446	385	393	419	420	63	0	0	3.219	
	% perteneciente a etnia de sexo masculino, respecto a total de casos	0,04%	0,32%	0,33%	0,44%	0,46%	0,4%	0,4%	0,43%	0,43%	0,06%	0%	0%	3,32%	
Total	Alacalufe (Kawashkar)	0	1	0	1	1	2	0	1	2	0	0	0	8	0,01%
	Atacameño	0	9	5	8	7	14	18	15	17	0	0	0	93	0,1%
	Aymara	4	60	68	90	90	63	86	107	85	5	0	0	658	0,68%
	Colla	0	2	4	9	2	7	2	2	7	0	0	0	35	0,04%
	Diaguitas	0	12	11	15	19	14	13	13	15	3	0	0	115	0,12%
	Gitano (Rom o Romanies)	3	0	5	9	3	2	1	2	3	4	0	0	32	0,03%
	Guaraní (Paraguay)	0	4	3	3	3	6	9	8	6	2	0	0	44	0,05%
	Inca	0	1	0	0	0	0	0	0	0	0	0	0	1	0%
	Kichwa (Otavaleño - Ecuador)	0	3	1	0	2	1	1	2	1	0	0	0	11	0,01%
	Mapuche (Pehuenches, Huilliches, Picunches, Tehuelches.	60	477	534	639	690	633	650	757	768	159	0	0	5.367	5,53%
	No Indígena	1.076	8.459	8.546	11.217	11.424	10.339	10.889	12.836	12.039	1.833	53	3	88.714	91,42%
	Otras Etnias no indicadas en el despliegue	1	12	7	12	14	17	11	15	13	2	0	0	104	0,11%
	Quechua	0	3	2	9	10	10	9	5	8	0	0	0	56	0,06%
	Rapanui	1	21	8	19	17	21	16	7	17	3	0	0	130	0,13%
Sin Información	55	116	142	137	146	136	162	191	186	329	57	0	1.657	1,71%	
Yamana o Yagán	0	1	3	1	2	1	2	3	1	1	0	0	15	0,02%	

Sexo	Etnia	Tramo de Edad											Total	% respecto al total de casos	
		Menor de 1 año	1 - 3 años	4 - 5 años	6 - 7 años	8 - 9 años	10 - 11 años	12 - 13 años	14 - 15 años	16 - 17 años	18 y más años	En Gestación			sin dato edad
Total		1.200	9.181	9.339	12.169	12.430	11.266	11.869	13.964	13.168	2.341	110	3	97.040	100%
Total pertenecientes a etnias		69	606	651	815	860	791	818	937	943	179	0	0	6.669	
% pertenecientes a etnias respecto a total de casos		0,07%	0,62%	0,67%	0,84%	0,89%	0,82%	0,84%	0,97%	0,97%	0,18%	0%	0%	6,87%	

Fuente: SENAINFO DEPLAE

Al desagregar la información de niños, niñas y adolescentes adscritos a una etnia, según el sexo, es posible indicar que el número de casos de sexo femenino, pertenecientes a una etnia, es levemente superior al de los casos del sexo masculino, con 3,56% en comparación con el 3,32% de estos últimos. En relación al tramo de edad, de los casos pertenecientes a etnia, se observa que existen diferencias significativas entre ambos sexos en los tramos de edad 14-15 años, 16-17 años, y 18 años y más. Por último, es posible indicar que el tramo de edad que presenta más NNA perteneciente a una etnia, tanto en números absolutos como en el porcentaje de casos asociados a un tramo de edad, son los usuarios de entre 14-15 años. Por el contrario, los niños/as menores a un año presentan menos usuarios adscritos a una etnia.

Tabla 77. Vigentes según adscripción a grupos étnicos por edad (variable recodificada) y sexo

SEXO	ETNIA	TRAMO DE EDAD						TOTAL
		PRIMERA INFANCIA (0 A 8 AÑOS)	SEGUNDA INFANCIA (9 A 13 AÑOS)	ADOLESCENCIA (14 A 18 AÑOS)	MAYORES DE 18 AÑOS	EN GESTACIÓN		
Femenino	Alcalufe (Kawashkar)	Recuento	2	1	1	0	0	4
		% dentro de tramo de edad	0%	0%	0%	0%	0%	0%
	Atacameño	Recuento	13	20	23	0	0	56
		% dentro de tramo de edad	0,1%	0,1%	0,1%	0%	0%	0,1%
	Aymara	Recuento	147	82	107	1	0	337
		% dentro de tramo de edad	0,8%	0,6%	0,7%	0,2%	0%	0,7%
	Colla	Recuento	3	6	6	0	0	15
		% dentro de tramo de edad	0%	0%	0%	0%	0%	0%
	Diaguitas	Recuento	23	15	20	0	0	58
		% dentro de tramo de edad	0,1%	0,1%	0,1%	0%	0%	0,1%
	Gitano (Rom o Romaníes)	Recuento	11	3	4	1	0	19
		% dentro de tramo de edad	0,1%	0%	0%	0,2%	0%	0%
	Guaraní (Paraguay)	Recuento	2	11	7	0	0	20
		% dentro de tramo de edad	0%	0,1%	0%	0%	0%	0%
	Kichwa (Otavaleño - Ecuador)	Recuento	3	1	2	0	0	6
		% dentro de tramo de edad	0%	0%	0%	0%	0%	0%
	Recuento	996	847	898	42	0	2.783	

SEXO	ETNIA		TRAMO DE EDAD					EN GESTACIÓN	TOTAL
			PRIMERA INFANCIA (0 A 8 AÑOS)	SEGUNDA INFANCIA (9 A 13 AÑOS)	ADOLESCENCIA (14 A 18 AÑOS)	MAYORES DE 18 AÑOS			
	Mapuche (Pehuenches, Huilliches, Picuénches, Tehuelches)	% dentro de tramo de edad	5,3%	5,8%	5,6%	7,4%	0%	5,6%	
	No Indígena	Recuento	17.107	13.433	14.636	431	54	45.661	
		% dentro de tramo de edad	91,8%	91,7%	91,9%	75,5%	48,6%	91,5%	
	Otras Etnias no indicadas en el despliegue	Recuento	15	13	20	0	0	48	
		% dentro de tramo de edad	0,1%	0,1%	0,1%	0%	0%	0,1%	
	Quechua	Recuento	7	8	9	0	0	24	
		% dentro de tramo de edad	0%	0,1%	0,1%	0%	0%	0%	
	Rapanui	Recuento	33	25	13	1	0	72	
		% dentro de tramo de edad	0,2%	0,2%	0,1%	0,2%	0%	0,1%	
	Sin Información	Recuento	270	183	183	94	57	787	
		% dentro de tramo de edad	1,4%	1,2%	1,1%	16,5%	51,4%	1,6%	
	Yamana o Yagan	Recuento	3	3	1	1	0	8	
		% dentro de tramo de edad	0%	0%	0%	0,2%	0%	0%	
	Total	Recuento	18.635	14.651	15.930	571	111	49.898	
		% dentro de tramo de edad	100%	100%	100%	100%	100%	100%	
	Masculino	Alacalufe (Kawashkar)	Recuento	0	2	2	0	0	4
			% dentro de tramo de edad	0%	0%	0%	0%	0%	0%
		Atacameño	Recuento	10	18	9	0	0	37
			% dentro de tramo de edad	0,1%	0,1%	0,1%	0%	0%	0,1%
Aymara		Recuento	133	99	89	0	0	321	
		% dentro de tramo de edad	0,7%	0,7%	0,7%	0%	0%	0,7%	
Colla		Recuento	12	5	3	0	0	20	
		% dentro de tramo de edad	0,1%	0%	0%	0%	0%	0%	
Diaguitas		Recuento	24	22	11	0	0	57	
		% dentro de tramo de edad	0,1%	0,2%	0,1%	0%	0%	0,1%	
Gitano (Rom o Romaníes)		Recuento	8	1	3	1	0	13	
		% dentro de tramo de edad	0%	0%	0%	0,2%	0%	0%	
Guaraní (Paraguay)		Recuento	9	6	9	0	0	24	
		% dentro de tramo de edad	0%	0%	0,1%	0%	0%	0,1%	
Inca		Recuento	1	0	0	0	0	1	
		% dentro de tramo de edad	0%	0%	0%	0%	0%	0%	
Kichwa (Otavaleño - Ecuador)		Recuento	2	2	1	0	0	5	
		% dentro de tramo de edad	0%	0%	0%	0%	0%	0%	
			Recuento	1069	771	719	25	0	2584

SEXO	ETNIA		TRAMO DE EDAD					EN GESTACIÓN	TOTAL
			PRIMERA INFANCIA (0 A 8 AÑOS)	SEGUNDA INFANCIA (9 A 13 AÑOS)	ADOLESCENCIA (14 A 18 AÑOS)	MAYORES DE 18 AÑOS			
Total	Mapuche (Pehuenches, Huilliches, Picunches, Tehuelches)	% dentro de tramo de edad	5,5%	5,3%	5,8%	4,5%	0%	5,5%	
	No Indígena	Recuento	17.966	13.444	11.336	305	2	43.053	
		% dentro de tramo de edad	91,9%	92,0%	91,3%	55,0%	100%	91,3%	
	Otras Etnias no indicadas en el despliegue	Recuento	22	24	10	0	0	56	
		% dentro de tramo de edad	0,1%	0,2%	0,1%	0%	0%	0,1%	
	Quechua	Recuento	13	15	4	0	0	32	
		% dentro de tramo de edad	0,1%	0,1%	0%	0%	0%	0,1%	
	Rapanui	Recuento	25	20	13	0	0	58	
		% dentro de tramo de edad	0,1%	0,1%	0,1%	0%	0%	0,1%	
	Sin Información	Recuento	251	190	205	224	0	870	
		% dentro de tramo de edad	1,3%	1,3%	1,7%	40,4%	0%	1,8%	
	Yamana o Yagan	Recuento	3	1	3	0	0	7	
		% dentro de tramo de edad	0%	0%	0%	0%	0%	0%	
	Total	Recuento	19.548	14.620	12.417	555	2	47.142	
		% dentro de tramo de edad	100%	100%	100%	100%	100%	100%	
	Total	Alcalufe (Kawashkar)	Recuento	2	3	3	0	0	8
			% dentro de tramo de edad	0%	0%	0%	0%	0%	0%
		Atacameño	Recuento	23	38	32	0	0	93
			% dentro de tramo de edad	0,1%	0,1%	0,1%	0%	0%	0,1%
Aymara		Recuento	280	181	196	1	0	658	
		% dentro de tramo de edad	0,7%	0,6%	0,7%	0,1%	0%	0,7%	
Colla		Recuento	15	11	9	0	0	35	
		% dentro de tramo de edad	0%	0%	0%	0%	0%	0%	
Diaguitas		Recuento	47	37	31	0	0	115	
		% dentro de tramo de edad	0,1%	0,1%	0,1%	0%	0%	0,1%	
Gitano (Rom o Romaníes)		Recuento	19	4	7	2	0	32	
		% dentro de tramo de edad	0%	0%	0%	0,2%	0%	0%	
Guaraní (Paraguay)		Recuento	11	17	16	0	0	44	
		% dentro de tramo de edad	0%	0,1%	0,1%	0%	0%	0%	
Inca		Recuento	1	0	0	0	0	1	
		% dentro de tramo de edad	0%	0%	0%	0%	0%	0%	
Kichwa (Otavaleño - Ecuador)		Recuento	5	3	3	0	0	11	
		% dentro de tramo de edad	0%	0%	0%	0%	0%	0%	
	Recuento	2.065	1.618	1.617	67	0	5.367		

SEXO	ETNIA	TRAMO DE EDAD						
		PRIMERA INFANCIA (0 A 8 AÑOS)	SEGUNDA INFANCIA (9 A 13 AÑOS)	ADOLESCENCIA (14 A 18 AÑOS)	MAYORES DE 18 AÑOS	EN GESTACIÓN	TOTAL	
	Mapuche (Pehuenches, Huilliches, Picunches, Tehuelches)	% dentro de tramo de edad	5,4%	5,5%	5,7%	6,0%	0%	5,5%
	No Indígena	Recuento	35.073	26.877	25.972	736	56	88.714
		% dentro de tramo de edad	91,9%	91,8%	91,6%	65,4%	49,6%	91,4%
	Otras Etnias no indicadas en el despliegue	Recuento	37	37	30	0	0	104
		% dentro de tramo de edad	0,1%	0,1%	0,1%	0%	0%	0,1%
	Quechua	Recuento	20	23	13	0	0	56
		% dentro de tramo de edad	0,1%	0,1%	0%	0%	0%	0,1%
	Rapanui	Recuento	58	45	26	1	0	130
		% dentro de tramo de edad	0,2%	0,2%	0,1%	0,1%	0%	0,1%
	Sin Información	Recuento	521	373	388	318	57	1.657
		% dentro de tramo de edad	1,4%	1,3%	1,4%	28,2%	50,4%	1,7%
	Yamana o Yagan	Recuento	6	4	4	1	0	15
		% dentro de tramo de edad	0%	0%	0%	0,1%	0%	0%
	Total	Recuento	38.183	29.271	28.347	1.126	113	97.040
		% dentro de tramo de edad	100%	100%	100%	100%	100%	100%

Fuente: SENAINFO DEPLAE

Tabla 78. Vigentes según adscripción a grupos étnicos por causal de ingreso

ETNIA		CATEGORÍA CAUSAL DE INGRESO											TOTAL	
		CEDIDO EN ADOPCIÓN	FALTAS O DELITOS INIMPUTABLES	MALTRATO	NEGLIGENCIA	OTRAS CAUSALES DE INGRESO	PEORES FORMAS DE TRABAJO INFANTIL	PRÁCTICAS ABUSIVAS SEXUALES	SOLICITUD DE DIAGNÓSTICO Y/O PERITAJE	SOLICITUD ESPONTÁNEA DEL NNA	VÍCTIMA DE ABANDONO	VÍCTIMA DE DELITOS (SALVO MALTRATO)		VIOLENCIA INTRAFAMILIAR (VIF)
Alcalufe (Kawashkar)	Recuento	0	0	1	3	4	0	0	0	0	0	0	0	8
	% dentro de Categoría	0%	0%	0,01%	0,01%	0,01%	0%	0%	0%	0%	0%	0%	0%	0,01%
Atacameño	Recuento	0	0	3	35	27	0	0	0	0	0	19	9	93
	% dentro de Categoría	0%	0%	0,03%	0,11%	0,1%	0%	0%	0%	0%	0%	0,19%	0,06%	0,1%
Aymara	Recuento	0	9	61	191	185	9	14	0	0	1	71	117	658
	% dentro de Categoría	0%	0,85%	0,64%	0,61%	0,67%	1,21%	2,15%	0%	0%	0,14%	0,7%	0,78%	0,68%
Colla	Recuento	0	0	1	3	9	0	0	0	0	0	3	19	35

ETNIA		CATEGORÍA CAUSAL DE INGRESO											TOTAL	
		CEDIDO EN ADOPCIÓN	FALTAS O DELITOS INIMPUTABLES	MALTRATO	NEGLIGENCIA	OTRAS CAUSALES DE INGRESO	PEORES FORMAS DE TRABAJO INFANTIL	PRÁCTICAS ABUSIVAS SEXUALES	SOLICITUD DE DIAGNÓSTICO Y/O PERITAJE	SOLICITUD ESPONTÁNEA DEL NNA	VÍCTIMA DE ABANDONO	VÍCTIMA DE DELITOS (SALVO MALTRATO)		VIOLENCIA INTRAFAMILIAR (VIF)
	% dentro de Categoría	0%	0%	0,01%	0,01%	0,03%	0%	0%	0%	0%	0%	0,03%	0,13%	0,04%
Diaguitas	Recuento	0	1	8	28	42	0	0	0	0	0	13	23	115
	% dentro de Categoría	0%	0,09%	0,08%	0,09%	0,15%	0%	0%	0%	0%	0%	0,13%	0,15%	0,12%
Gitano (Rom o Romaníes)	Recuento	0	0	0	13	12	0	0	0	0	2	2	3	32
	% dentro de Categoría	0%	0%	0%	0,04%	0,04%	0%	0%	0%	0%	0,29%	0,02%	0,02%	0,03%
Guaraní (Paraguay)	Recuento	0	2	4	17	9	1	0	0	0	0	2	9	44
	% dentro de Categoría	0%	0,19%	0,04%	0,05%	0,03%	0,13%	0%	0%	0%	0%	0,02%	0,06%	0,05%
Inca	Recuento	0	0	0	0	0	0	0	0	0	0	0	1	1
	% dentro de Categoría	0%	0%	0%	0%	0%	0%	0%	0%	0%	0%	0%	0,01%	0%
Kichwa (Otavaleño - Ecuador)	Recuento	0	0	1	5	0	0	0	0	0	0	1	4	11
	% dentro de Categoría	0%	0%	0,01%	0,02%	0%	0%	0%	0%	0%	0%	0,01%	0,03%	0,01%
Mapuche (Pehuenches, Huilliches, Picunches, Tehuelches)	Recuento	4	68	469	1826	1438	34	53	3	12	33	535	892	5367
	% dentro de Categoría	16,67%	6,41%	4,94%	5,83%	5,18%	4,56%	8,14%	4,55%	13,48%	4,75%	5,26%	5,97%	5,53%
No Indígena	Recuento	17	932	8.821	28.633	25.318	692	577	48	74	549	9.431	13.622	88.714
	% dentro de Categoría	70,83%	87,84%	92,9%	91,35%	91,21%	92,76%	88,63%	72,73%	83,15%	78,99%	92,72%	91,18%	91,42%
Otras Etnias no indicadas en el despliegue	Recuento	0	0	16	27	26	3	0	0	0	1	12	19	104
	% dentro de Categoría	0%	0%	0,17%	0,09%	0,09%	0,4%	0%	0%	0%	0,14%	0,12%	0,13%	0,11%
Quechua	Recuento	0	0	9	17	13	1	0	0	0	0	6	10	56
	% dentro de Categoría	0%	0%	0,09%	0,05%	0,05%	0,13%	0%	0%	0%	0%	0,06%	0,07%	0,06%
Rapanui	Recuento	0	0	16	39	50	0	0	0	0	0	6	19	130
	% dentro de Categoría	0%	0%	0,17%	0,12%	0,18%	0%	0%	0%	0%	0%	0,06%	0,13%	0,13%
Sin Información	Recuento	3	49	82	500	621	6	7	15	3	108	71	192	1657

ETNIA		CATEGORÍA CAUSAL DE INGRESO											TOTAL	
		CEDIDO EN ADOPCIÓN	FALTAS O DELITOS INIMPUTABLES	MALTRATO	NEGLIGENCIA	OTRAS CAUSALES DE INGRESO	PEORES FORMAS DE TRABAJO INFANTIL	PRÁCTICAS ABUSIVAS SEXUALES	SOLICITUD DE DIAGNÓSTICO Y/O PERITAJE	SOLICITUD ESPONTÁNEA DEL NNA	VÍCTIMA DE ABANDONO	VÍCTIMA DE DELITOS (SALVO MALTRATO)		VIOLENCIA INTRAFAMILIAR (VIF)
Yamana o Yagan	% dentro de Categoría	12,5%	4,62%	0,86%	1,60%	2,24%	0,80%	1,08%	22,73%	3,37%	15,54%	0,70%	1,29%	1,71%
	Recuento	0	0	3	8	3	0	0	0	0	1	0	0	15
	% dentro de Categoría	0%	0%	0,03%	0,03%	0,01%	0%	0%	0%	0%	0,14%	0%	0%	0,02%
Total	Recuento	24	1.061	9.495	31.345	27.757	746	651	66	89	695	10.172	14.939	97.040
	% dentro de Categoría	100%	100%	100%	100%	100%	100%	100%	100%	100%	100%	100%	100%	100%

Fuente: SENAINFO DEPLAE

De acuerdo a la distribución de los casos, considerando solamente a los niños, niñas y adolescentes adscritos a una etnia, es posible indicar que los NNA pertenecientes a la etnia Mapuche son los que agrupan la mayor cantidad de casos en cada una de las causales contempladas, tanto en números absolutos como al interior de cada causal. En relación a los NNA pertenecientes a la etnia Aymara, que secunda a los mapuches, en tanto casos más frecuentes, presenta un porcentaje significativo de casos en la causal de ingreso “Prácticas Abusivas Sexuales”. Por último, es relevante señalar que los casos Romaníes, a nivel porcentual más que en relación a su frecuencia absoluta, sobresale en la categoría “Víctima de Abandono”.

Tabla 79. Vigentes por nacionalidad según región. 2016

NACIONALIDAD	REGIÓN															TOTAL	% TOTAL
	I	II	III	IV	V	VI	VII	VIII	IX	X	XI	XII	XIII	XIV	XV		
Alemana	0	0	0	0	0	0	0	0	0	1	0	0	0	0	0	1	0,001%
Argentina	0	8	1	9	19	3	8	9	9	4	1	4	46	0	0	121	0,125%
Boliviana	85	134	32	5	2	3	0	0	0	0	0	0	37	0	41	339	0,349%
Brasileña	0	2	0	0	2	0	2	0	1	0	0	0	4	0	1	12	0,012%
Canadiense	0	0	0	0	2	0	0	1	0	1	0	0	0	0	0	4	0,004%
Chilena	1.793	3.225	2.722	5.239	11.361	5.586	6.419	11.750	5.089	5.286	829	1.164	31.094	2.484	1.591	95.632	98,549%
China	0	0	0	1	0	0	0	0	0	0	0	0	3	0	0	4	0,004%
Colombiana	13	42	15	5	10	0	2	6	1	4	0	9	67	0	2	176	0,181%
Costarricense	0	0	0	0	1	0	0	0	0	0	0	0	0	0	0	1	0,001%
Dominicana	0	0	1	0	0	0	1	1	0	0	0	0	10	0	0	13	0,013%
Ecuatoriana	1	1	6	5	0	1	2	1	0	2	0	1	22	0	1	43	0,044%
Española	0	0	0	0	3	0	0	0	0	1	0	0	2	0	0	6	0,006%
Estadounidense	0	0	0	0	4	0	0	0	0	0	0	0	1	0	0	5	0,005%

NACIONALIDAD	REGIÓN															TOTAL	% TOTAL
	I	II	III	IV	V	VI	VII	VIII	IX	X	XI	XII	XIII	XIV	XV		
Francesa	0	0	0	0	0	0	1	0	0	0	0	0	0	0	0	1	0,001%
Guineana	0	0	0	0	0	0	0	0	0	0	0	0	1	0	0	1	0,001%
Haitiana	0	0	0	0	1	1	0	0	0	0	0	0	50	0	0	52	0,054%
Hondureña	0	0	0	0	0	0	0	1	0	0	0	0	0	0	0	1	0,001%
Inglesa	0	0	0	0	0	0	0	0	0	0	0	0	1	0	0	1	0,001%
Italiana	0	0	0	1	0	0	0	0	0	0	0	0	0	0	0	1	0,001%
Keniata	0	0	0	0	0	0	0	0	0	0	0	0	1	0	0	1	0,001%
Mexicana	1	2	0	0	0	0	0	0	0	0	0	0	2	0	0	5	0,005%
Noruega	0	0	0	0	2	0	0	0	0	0	0	0	0	0	0	2	0,002%
Paraguaya	1	0	1	0	0	0	0	0	0	0	0	1	5	0	0	8	0,008%
Peruana	48	16	7	10	4	4	2	5	2	0	0	0	258	1	16	373	0,384%
Sin Información	3	12	8	33	7	2	11	23	10	11	1	1	96	6	0	224	0,231%
Siria	0	0	0	0	1	0	0	0	0	0	0	0	0	0	0	1	0,001%
Uruguaya	0	0	0	0	2	0	0	1	0	0	0	0	0	0	0	3	0,003%
Venezolana	0	0	1	0	1	0	0	0	0	0	0	0	7	0	0	9	0,009%
TOTAL	1.945	3.442	2.794	5.308	11.422	5.600	6.448	11.798	5.112	5.310	831	1.180	31.707	2.491	1.652	97.040	100%
SUB TOTAL EXTRANJEROS	149	205	64	36	54	12	18	25	13	13	1	15	517	1	61	1.184	
% EXTRANJEROS TOTAL REGIÓN	7,66%	5,96%	2,29%	0,68%	0,47%	0,21%	0,28%	0,21%	0,25%	0,24%	0,12%	1,27%	1,63%	0,04%	3,69%	1,22%	

Fuente: SENAINFO DEPLAE

En cuanto a la nacionalidad de los usuarios vigentes del área de Protección de Derechos, casi el 98,6% corresponden a niños, niñas o adolescentes de nacionalidad chilena, por tanto, concentra casi la totalidad de los casos. Los casos de otra nacionalidad son marginales con respecto al universo de usuario, presentando las frecuencias más altas los NNA de nacionalidad peruana y boliviana. En números absolutos, las regiones Metropolitana (517 casos), Tarapacá (149 casos) y Antofagasta (205 casos) presentan el mayor número de casos de nacionalidad extranjera en comparación con el resto del país. Pero, al considerar el peso poblacional de los usuarios extranjeros en relación al total de usuarios a nivel regional, las que presentan un mayor porcentaje de usuario extranjeros serían la Región de Tarapacá (7,66%), Antofagasta (5,96%) y Arica y Parinacota (3,69%).

Tabla 80. Vigentes por nacionalidad según edad y sexo. 2016

Sexo	Nacionalidad	Tramo de Edad												Total	% respecto al total casos vigentes
		Menor de 1 año	1 - 3 años	4 - 5 años	6 - 7 años	8 - 9 años	10 - 11 años	12 - 13 años	14 - 15 años	16 - 17 años	18 y más años	En Gestación	Sin dato edad		
Femenino	Alemana	0	0	0	0	1	0	0	0	0	0	0	0	1	0%
	Argentina	0	6	6	7	5	4	5	8	9	3	0	0	53	0,05%
	Boliviana	0	9	10	29	33	32	30	35	27	3	0	0	208	0,21%
	Brasileña	0	0	0	0	1	0	0	1	0	0	0	0	2	0%
	Canadiense	0	0	0	0	0	0	0	1	2	0	0	0	3	0%
	Chilena	594	4.528	4.602	5.821	5.771	5.419	6.158	7.611	7.271	1.330	4	0	49.109	50,61%
	Colombiana	0	3	4	5	14	4	13	15	19	6	0	0	83	0,09%
	Costarricense	0	0	0	0	1	0	0	0	0	0	0	0	1	0%
	Dominicana	0	0	0	1	2	0	1	0	2	0	0	0	6	0,01%
	Ecuatoriana	1	0	2	1	3	4	3	4	4	0	0	0	22	0,02%
	Española	0	0	0	0	0	0	1	0	2	0	0	0	3	0%
	Estadounidense	0	0	0	0	0	1	0	0	0	0	0	0	1	0%
	Francesa	0	0	0	0	0	0	0	1	0	0	0	0	1	0%
	Guineana	0	0	0	0	0	0	0	0	1	0	0	0	1	0%
	Haitiana	0	2	2	1	4	2	3	6	1	0	0	1	22	0,02%
	Hondureña	0	0	0	0	0	0	0	1	0	0	0	0	1	0%
	Inglesa	0	0	0	0	1	0	0	0	0	0	0	0	1	0%
	Italiana	0	0	0	0	1	0	0	0	0	0	0	0	1	0%
	Keniata	0	0	0	0	0	0	0	0	1	0	0	0	1	0%
	Mexicana	0	0	0	0	0	1	1	2	0	0	0	0	4	0%
Noruega	0	0	0	0	1	0	0	0	0	0	0	0	1	0%	
Paraguaya	0	0	0	0	2	1	0	0	2	0	0	0	5	0,01%	
Peruana	0	5	11	22	20	15	36	41	47	3	0	0	200	0,21%	
Sin información	0	1	2	1	0	2	10	11	18	8	100	0	153	0,16%	
Siria	0	0	0	0	0	0	0	1	0	0	0	0	1	0%	
Uruguaya	0	0	0	1	0	1	0	1	0	0	0	0	3	0%	
Venezolana	0	0	0	0	0	0	2	2	0	1	0	0	5	0,01%	
Subtotal sexo femenino		595	4.554	4.639	5.889	5.860	5.486	6.263	7.741	7.406	1.354	104	1	49.892	51,41%
Subtotal extranjeros de sexo femenino		1	25	35	67	89	65	95	119	117	16	0	1	630	0,65%
% extranjeros del sexo femenino respecto al total vigente		0%	0,03%	0,04%	0,07%	0,09%	0,07%	0,10%	0,12%	0,12%	0,02%	0%	0%	0,65%	
Masculino	Argentina	1	7	4	6	10	4	14	10	12	0	0	0	68	0,07%

Sexo	Nacionalidad	Tramo de Edad												Total	% respecto al total casos vigentes
		Menor de 1 año	1 - 3 años	4 - 5 años	6 - 7 años	8 - 9 años	10 - 11 años	12 - 13 años	14 - 15 años	16 - 17 años	18 y más años	En Gestación	Sin dato edad		
	Boliviana	0	11	16	18	14	13	19	21	18	1	0	0	131	0,13%
	Brasileña	0	1	1	1	1	0	1	3	2	0	0	0	10	0,01%
	Canadiense	0	0	1	0	0	0	0	0	0	0	0	0	1	0%
	Chilena	603	4.579	4.653	6.221	6.488	5.714	5.510	6.122	5.651	976	6	0	46.523	47,94%
	China	0	0	0	0	1	0	1	0	2	0	0	0	4	0%
	Colombiana	1	9	5	5	8	11	10	14	27	1	0	2	93	0,1%
	Dominicana	0	0	0	1	1	0	2	2	1	0	0	0	7	0,01%
	Ecuatoriana	0	3	0	2	6	0	6	2	2	0	0	0	21	0,02%
	Española	0	0	0	0	0	0	0	2	1	0	0	0	3	0%
	Estadounidense	0	0	0	1	1	0	2	0	0	0	0	0	4	0%
	Haitiana	0	5	4	2	9	3	4	0	3	0	0	0	30	0,03%
	Mexicana	0	0	0	0	0	1	0	0	0	0	0	0	1	0%
	Noruega	0	0	0	0	0	1	0	0	0	0	0	0	1	0%
	Paraguaya	0	0	0	1	1	0	0	0	1	0	0	0	3	0%
	Peruana	0	9	16	20	27	28	23	23	24	3	0	0	173	0,18%
	Sin información	0	2	0	2	3	4	14	23	17	6	0	0	71	0,07%
	Venezolana	0	1	0	0	0	1	0	1	1	0	0	0	4	0%
	Subtotal sexo masculino	605	4.627	4.700	6.280	6.570	5.780	5.606	6.223	5.762	987	6	2	47.148	48,59%
	Subtotal extranjeros de sexo masculino	2	46	47	57	79	62	82	78	94	5	0	2	554	0,57%
	% extranjeros del sexo masculino respecto al total vigente	0%	0,05%	0,05%	0,06%	0,08%	0,06%	0,08%	0,08%	0,10%	0,01%	0%	0%	0,57%	
	Alemana	0	0	0	0	1	0	0	0	0	0	0	0	1	0%
	Argentina	1	13	10	13	15	8	19	18	21	3	0	0	121	0,12%
	Boliviana	0	20	26	47	47	45	49	56	45	4	0	0	339	0,35%
	Brasileña	0	1	1	1	2	0	1	4	2	0	0	0	12	0,01%
	Canadiense	0	0	1	0	0	0	0	1	2	0	0	0	4	0%
	Chilena	1.197	9.107	9.255	12.042	12.259	11.133	11.668	13.733	12.922	2.306	10	0	95.632	98,55%
	China	0	0	0	0	1	0	1	0	2	0	0	0	4	0%
	Colombiana	1	12	9	10	22	15	23	29	46	7	0	2	176	0,18%
	Costarricense	0	0	0	0	1	0	0	0	0	0	0	0	1	0%
	Dominicana	0	0	0	2	3	0	3	2	3	0	0	0	13	0,01%
	Ecuatoriana	1	3	2	3	9	4	9	6	6	0	0	0	43	0,04%
	Española	0	0	0	0	0	0	1	2	3	0	0	0	6	0,01%

Sexo	Nacionalidad	Tramo de Edad												Total	% respecto al total casos vigentes
		Menor de 1 año	1 - 3 años	4 - 5 años	6 - 7 años	8 - 9 años	10 - 11 años	12 - 13 años	14 - 15 años	16 - 17 años	18 y más años	En Gestación	Sin dato edad		
	Estadounidense	0	0	0	1	1	1	2	0	0	0	0	0	5	0,01%
	Francesa	0	0	0	0	0	0	0	1	0	0	0	0	1	0%
	Guineana	0	0	0	0	0	0	0	0	1	0	0	0	1	0%
	Haitiana	0	7	6	3	13	5	7	6	4	0	0	1	52	0,05%
	Hondureña	0	0	0	0	0	0	0	1	0	0	0	0	1	0%
	Inglesa	0	0	0	0	1	0	0	0	0	0	0	0	1	0%
	Italiana	0	0	0	0	1	0	0	0	0	0	0	0	1	0%
	Keniata	0	0	0	0	0	0	0	0	1	0	0	0	1	0%
	Mexicana	0	0	0	0	0	2	1	2	0	0	0	0	5	0,01%
	Noruega	0	0	0	0	1	1	0	0	0	0	0	0	2	0%
	Paraguaya	0	0	0	1	3	1	0	0	3	0	0	0	8	0,01%
	Peruana	0	14	27	42	47	43	59	64	71	6	0	0	373	0,38%
	Sin información	0	3	2	3	3	6	24	34	35	14	100	0	224	0,23%
	Siria	0	0	0	0	0	0	0	1	0	0	0	0	1	0%
	Uruguaya	0	0	0	1	0	1	0	1	0	0	0	0	3	0%
	Venezolana	0	1	0	0	0	1	2	3	1	1	0	0	9	0,01%
Total		1.200	9.181	9.339	12.169	12.430	11.266	11.869	13.964	13.168	2.341	110	3	97.040	100%
Sub total extranjeros		3	71	82	124	168	127	177	197	211	21	0	3	1.184	1,22%
% extranjeros por tramo de edad		0,25%	0,77%	0,88%	1,02%	1,35%	1,13%	1,49%	1,41%	1,6%	0,9%	0%	100%	1,22%	0%
% extranjeros respecto al total casos vigentes		0%	0,07%	0,08%	0,13%	0,17%	0,13%	0,18%	0,2%	0,22%	0,02%	0%	0%	1,22%	

Fuente: SENAINFO DEPLAE

Los niños, niñas y adolescentes de nacionalidad extranjera se distribuyen de manera heterogénea en los tramos de edad contemplados, presentando un rango que va de los 3 a los 211 casos. Considerando el total de casos para cada uno de los tramos de edad, se evidencia una mayor presencia de NNA extranjeros en los tramos de edad 16-17 años (1,6%), 12-13 años (1,49%) y 14-15 años (1,41%).

Tabla 81. Vigentes por nacionalidad según edad (variable recodificada) y sexo. 2016

SEXO	NACIONALIDAD		TRAMO DE EDAD					TOTAL
			PRIMERA INFANCIA (0 A 8 AÑOS)	SEGUNDA INFANCIA (9 A 13 AÑOS)	ADOLESCENCIA (14 A 18 AÑOS)	MAYORES DE 18 AÑOS	EN GESTACIÓN	
Femenino	Alemana	Recuento	1	0	0	0	0	1
		% dentro de tramo de edad	0%	0%	0%	0%	0%	0%
	Argentina	Recuento	22	11	19	1	0	53
		% dentro de tramo de edad	0,1%	0,1%	0,1%	0,2%	0%	0,1%
	Boliviana	Recuento	68	75	65	0	0	208
		% dentro de tramo de edad	0,4%	0,5%	0,4%	0%	0%	0,4%
	Brasileña	Recuento	1	0	1	0	0	2
		% dentro de tramo de edad	0%	0%	0%	0%	0%	0%
	Canadiense	Recuento	0	0	3	0	0	3
		% dentro de tramo de edad	0%	0%	0%	0%	0%	0%
	Chilena	Recuento	18.454	14.439	15.649	563	10	49.115
		% dentro de tramo de edad	99,0%	98,6%	98,2%	98,6%	9,0%	98,4%
	Colombiana	Recuento	19	24	38	2	0	83
		% dentro de tramo de edad	0,1%	0,2%	0,2%	0,4%	0%	0,2%
	Costarricense	Recuento	0	1	0	0	0	1
		% dentro de tramo de edad	0%	0%	0%	0%	0%	0%
	Dominicana	Recuento	1	3	2	0	0	6
		% dentro de tramo de edad	0%	0%	0%	0%	0%	0%
	Ecuatoriana	Recuento	6	8	8	0	0	22
		% dentro de tramo de edad	0%	0,1%	0,1%	0%	0%	0%
	Española	Recuento	0	1	2	0	0	3
		% dentro de tramo de edad	0%	0%	0%	0%	0%	0%
	Estadounidense	Recuento	0	1	0	0	0	1
		% dentro de tramo de edad	0%	0%	0%	0%	0%	0%
Francesa	Recuento	0	0	1	0	0	1	
	% dentro de tramo de edad	0%	0%	0%	0%	0%	0%	

SEXO	NACIONALIDAD	TRAMO DE EDAD					TOTAL	
		PRIMERA INFANCIA (0 A 8 AÑOS)	SEGUNDA INFANCIA (9 A 13 AÑOS)	ADOLESCENCIA (14 A 18 AÑOS)	MAYORES DE 18 AÑOS	EN GESTACIÓN		
	Guineana	Recuento	0	0	1	0	0	1
		% dentro de tramo de edad	0%	0%	0%	0%	0%	0%
	Haitiana	Recuento	5	9	7	0	1	22
		% dentro de tramo de edad	0%	0,1%	0%	0%	0,9%	0%
	Hondureña	Recuento	0	0	1	0	0	1
		% dentro de tramo de edad	0%	0%	0%	0%	0%	0%
	Inglesa	Recuento	0	1	0	0	0	1
		% dentro de tramo de edad	0%	0%	0%	0%	0%	0%
	Italiana	Recuento	1	0	0	0	0	1
		% dentro de tramo de edad	0%	0%	0%	0%	0%	0%
	Keniana	Recuento	0	0	1	0	0	1
		% dentro de tramo de edad	0%	0%	0%	0%	0%	0%
	Mexicana	Recuento	0	2	2	0	0	4
		% dentro de tramo de edad	0%	0%	0%	0%	0%	0%
	Noruega	Recuento	1	0	0	0	0	1
		% dentro de tramo de edad	0%	0%	0%	0%	0%	0%
	Paraguaya	Recuento	2	1	2	0	0	5
		% dentro de tramo de edad	0%	0%	0%	0%	0%	0%
	Peruana	Recuento	49	60	91	0	0	200
		% dentro de tramo de edad	0,3%	0,4%	0,6%	0%	0%	0,4%
	Sin información	Recuento	4	12	33	4	100	153
		% dentro de tramo de edad	0%	0,1%	0,2%	0,7%	90,1%	0,3%
	Siria	Recuento	0	0	1	0	0	1
		% dentro de tramo de edad	0%	0%	0%	0%	0%	0%
Uruguaya	Recuento	1	1	1	0	0	3	
	% dentro de tramo de edad	0%	0%	0%	0%	0%	0%	
Venezolana	Recuento	0	2	2	1	0	5	

SEXO	NACIONALIDAD		TRAMO DE EDAD					TOTAL
			PRIMERA INFANCIA (0 A 8 AÑOS)	SEGUNDA INFANCIA (9 A 13 AÑOS)	ADOLESCENCIA (14 A 18 AÑOS)	MAYORES DE 18 AÑOS	EN GESTACIÓN	
Masculino	Total	% dentro de tramo de edad	0%	0%	0%	0,2%	0%	0%
		Recuento	18.635	14.651	15.930	571	111	49.898
		% dentro de tramo de edad	100%	100%	100%	100%	100%	100%
	Argentina	Recuento	23	23	22	0	0	68
		% dentro de tramo de edad	0,1%	0,2%	0,2%	0%	0%	0,1%
	Boliviana	Recuento	54	37	40	0	0	131
		% dentro de tramo de edad	0,3%	0,3%	0,3%	0%	0%	0,3%
	Brasileña	Recuento	4	1	5	0	0	10
		% dentro de tramo de edad	0%	0%	0%	0%	0%	0%
	Canadiense	Recuento	1	0	0	0	0	1
		% dentro de tramo de edad	0%	0%	0%	0%	0%	0%
	Chilena	Recuento	19.351	14.417	12.197	552	0	46.517
		% dentro de tramo de edad	99,0%	98,6%	98,2%	99,5%	0%	98,7%
	China	Recuento	1	1	2	0	0	4
		% dentro de tramo de edad	0%	0%	0%	0%	0%	0%
	Colombiana	Recuento	24	25	42	0	2	93
		% dentro de tramo de edad	0,1%	0,2%	0,3%	0%	100%	0,2%
	Dominicana	Recuento	1	3	3	0	0	7
		% dentro de tramo de edad	0%	0%	0%	0%	0%	0%
	Ecuatoriana	Recuento	8	9	4	0	0	21
% dentro de tramo de edad		0%	0,1%	0%	0%	0%	0%	
Española	Recuento	0	0	3	0	0	3	
	% dentro de tramo de edad	0%	0%	0%	0%	0%	0%	
Estadounidense	Recuento	1	3	0	0	0	4	
	% dentro de tramo de edad	0%	0%	0%	0%	0%	0%	
Haitiana	Recuento	18	9	3	0	0	30	
	% dentro de tramo de edad	0,1%	0,1%	0%	0%	0%	0,1%	

SEXO	NACIONALIDAD		TRAMO DE EDAD					TOTAL
			PRIMERA INFANCIA (0 A 8 AÑOS)	SEGUNDA INFANCIA (9 A 13 AÑOS)	ADOLESCENCIA (14 A 18 AÑOS)	MAYORES DE 18 AÑOS	EN GESTACIÓN	
	Mexicana	Recuento	0	1	0	0	0	1
		% dentro de tramo de edad	0%	0%	0%	0%	0%	0%
	Noruega	Recuento	0	1	0	0	0	1
		% dentro de tramo de edad	0%	0%	0%	0%	0%	0%
	Paraguaya	Recuento	1	1	1	0	0	3
		% dentro de tramo de edad	0%	0%	0%	0%	0%	0%
	Peruana	Recuento	55	68	49	1	0	173
		% dentro de tramo de edad	0,3%	0,5%	0,4%	0,2%	0%	0,4%
	Sin información	Recuento	5	20	44	2	0	71
		% dentro de tramo de edad	0%	0,1%	0,4%	0,4%	0%	0,2%
	Venezolana	Recuento	1	1	2	0	0	4
		% dentro de tramo de edad	0%	0%	0%	0%	0%	0%
	Total	Recuento	19.548	14.620	12.417	555	2	47.142
		% dentro de tramo de edad	100%	100%	100%	100%	100%	100%
Total	Alemana	Recuento	1	0	0	0	0	1
		% dentro de tramo de edad	0%	0%	0%	0%	0%	0%
	Argentina	Recuento	45	34	41	1	0	121
		% dentro de tramo de edad	0,1%	0,1%	0,1%	0,1%	0%	0,1%
	Boliviana	Recuento	122	112	105	0	0	339
		% dentro de tramo de edad	0,3%	0,4%	0,4%	0%	0%	0,3%
	Brasileña	Recuento	5	1	6	0	0	12
		% dentro de tramo de edad	0%	0%	0%	0%	0%	0%
	Canadiense	Recuento	1	0	3	0	0	4
		% dentro de tramo de edad	0%	0%	0%	0%	0%	0%
	Chilena	Recuento	37.805	28.856	27.846	1.115	10	95.632
		% dentro de tramo de edad	99,0%	98,6%	98,2%	99,0%	8,8%	98,5%
	China	Recuento	1	1	2	0	0	4

SEXO	NACIONALIDAD		TRAMO DE EDAD					TOTAL
			PRIMERA INFANCIA (0 A 8 AÑOS)	SEGUNDA INFANCIA (9 A 13 AÑOS)	ADOLESCENCIA (14 A 18 AÑOS)	MAYORES DE 18 AÑOS	EN GESTACIÓN	
		% dentro de tramo de edad	0%	0%	0%	0%	0%	0%
		Recuento	43	49	80	2	2	176
	Colombiana	% dentro de tramo de edad	0,1%	0,2%	0,3%	0,2%	1,8%	0,2%
		Recuento	0	1	0	0	0	1
		Costarricense	% dentro de tramo de edad	0%	0%	0%	0%	0%
		Recuento	2	6	5	0	0	13
		Dominicana	% dentro de tramo de edad	0%	0%	0%	0%	0%
		Recuento	14	17	12	0	0	43
		Ecuatoriana	% dentro de tramo de edad	0%	0,1%	0%	0%	0%
		Recuento	0	1	5	0	0	6
		Española	% dentro de tramo de edad	0%	0%	0%	0%	0%
		Recuento	1	4	0	0	0	5
		Estadounidense	% dentro de tramo de edad	0%	0%	0%	0%	0%
		Recuento	0	0	1	0	0	1
		Francesa	% dentro de tramo de edad	0%	0%	0%	0%	0%
		Recuento	0	0	1	0	0	1
		Guineana	% dentro de tramo de edad	0%	0%	0%	0%	0%
		Recuento	23	18	10	0	1	52
		Haitiana	% dentro de tramo de edad	0,1%	0,1%	0%	0%	0,9%
		Recuento	0	0	1	0	0	1
		Hondureña	% dentro de tramo de edad	0%	0%	0%	0%	0%
		Recuento	0	1	0	0	0	1
		Inglesa	% dentro de tramo de edad	0%	0%	0%	0%	0%
		Recuento	1	0	0	0	0	1
		Italiana	% dentro de tramo de edad	0%	0%	0%	0%	0%
		Recuento	0	0	1	0	0	1
		Keniana	% dentro de tramo de edad	0%	0%	0%	0%	0%

SEXO	NACIONALIDAD	TRAMO DE EDAD					TOTAL	
		PRIMERA INFANCIA (0 A 8 AÑOS)	SEGUNDA INFANCIA (9 A 13 AÑOS)	ADOLESCENCIA (14 A 18 AÑOS)	MAYORES DE 18 AÑOS	EN GESTACIÓN		
	Mexicana	Recuento	0	3	2	0	0	5
		% dentro de tramo de edad	0%	0%	0%	0%	0%	0%
	Noruega	Recuento	1	1	0	0	0	2
		% dentro de tramo de edad	0%	0%	0%	0%	0%	0%
	Paraguaya	Recuento	3	2	3	0	0	8
		% dentro de tramo de edad	0%	0%	0%	0%	0%	0%
	Peruana	Recuento	104	128	140	1	0	373
		% dentro de tramo de edad	0,3%	0,4%	0,5%	0,1%	0%	0,4%
	Sin información	Recuento	9	32	77	6	100	224
		% dentro de tramo de edad	0%	0,1%	0,3%	0,5%	88,5%	0,2%
	Siria	Recuento	0	0	1	0	0	1
		% dentro de tramo de edad	0%	0%	0%	0%	0%	0%
	Uruguaya	Recuento	1	1	1	0	0	3
		% dentro de tramo de edad	0%	0%	0%	0%	0%	0%
	Venezolana	Recuento	1	3	4	1	0	9
		% dentro de tramo de edad	0%	0%	0%	0,1%	0%	0%
	Total	Recuento	38.183	29.271	28.347	1.126	113	97.040
		% dentro de tramo de edad	100%	100%	100%	100%	100%	100%

Fuente: SENAINFO DEPLAE

Tabla 82. Vigentes por nacionalidad según causal de ingreso. 2016

NACIONALIDAD		CATEGORÍA CAUSAL DE INGRESO														TOTAL		
		CEDIDO EN ADOPCIÓN	FALTAS O DELITOS INIMPUTABLES	MALTRATO	NEGLIGENCIA	OTRAS CAUSALES DE INGRESO	PEORES FORMAS DE TRABAJ INFANTIL	PRÁCTICAS ABUSIVAS SEXUALES	PROTECCIÓN SEGÚN ORDEN DEL TRIBUNAL	SOLICITUD DE DIAGNÓSTICO Y/O PERITAJE	SOLICITUD ESPONTÁNEA DEL NNA	VÍCTIMA DE ABANDONO	VÍCTIMA DE DELITOS (SALVO MALTRATO)	VIOLENCIA INTRAFAMILIAR (VIF)	VULNERACIÓN DE DERECHOS EN ESTUDIO			
Alemana	Recuento	0	0	1	0	0	0	0	0	0	0	0	0	0	0	0	1	
	% dentro de nacionalidad	0%	0%	100%	0%	0%	0%	0%	0%	0%	0%	0%	0%	0%	0%	0%	0%	100%
	% dentro de Categoría	0%	0%	%	0%	0%	0%	0%	0%	0%	0%	0%	0%	0%	0%	0%	0%	%
Argentina	Recuento	0	2	13	38	12	3	0	10	0	0	3	10	25	5	5	121	
	% dentro de nacionalidad	0%	1,7%	10,7%	31,4%	9,9%	2,5%	0%	8,3%	0%	0%	2,5%	8,3%	20,7%	4,1%	4,1%	100%	
	% dentro de Categoría	0%	,2%	,1%	,1%	,2%	,4%	0%	,1%	0%	0%	,4%	,1%	,2%	,1%	,1%	,1%	

NACIONALIDAD		CATEGORÍA CAUSAL DE INGRESO														TOTAL
		CEDIDO EN ADOPCIÓN	FALTAS O DELITOS INIMPUTABLES	MALTRATO	NEGLIGENCIA	OTRAS CAUSALES DE INGRESO	PEORES FORMAS DE TRABAJO INFANTIL	PRÁCTICAS ABUSIVAS SEXUALES	PROTECCIÓN SEGÚN ORDEN DEL TRIBUNAL	SOLICITUD DE DIAGNÓSTICO Y/O PERITAJE	SOLICITUD ESPONTÁNEA DEL NNA	VÍCTIMA DE ABANDONO	VÍCTIMA DE DELITOS (SALVO MALTRATO)	VIOLENCIA INTRAFAMILIAR (VIF)	VULNERACIÓN DE DERECHOS EN ESTUDIO	
Boliviana	Recuento	0	0	65	79	12	6	3	39	0	0	2	52	65	16	339
	% dentro de nacionalidad	0%	0%	19,2%	23,3%	3,5%	1,8%	,9%	11,5%	0%	0%	,6%	15,3%	19,2%	4,7%	100%
	% dentro de Categoría	0%	0%	,7%	,2%	,2%	,9%	,5%	,3%	0%	0%	,3%	,5%	,4%	,2%	,3%
Brasileña	Recuento	0	0	3	4	0	0	0	0	0	0	0	0	5	0	12
	% dentro de nacionalidad	0%	0%	25%	33,3%	0%	0%	0%	0%	0%	0%	0%	0%	41,7%	0%	100%
	% dentro de Categoría	0%	0%	%	%	0%	0%	0%	0%	0%	0%	0%	0%	%	0%	%
Canadiense	Recuento	0	0	0	2	1	0	0	0	0	0	0	0	1	0	4
	% dentro de nacionalidad	0%	0%	0%	50%	25%	0%	0%	0%	0%	0%	0%	0%	25%	0%	100%
	% dentro de Categoría	0%	0%	0%	%	%	0%	0%	0%	0%	0%	0%	0%	%	0%	%
Chilena	Recuento	29	1.208	9.483	33.000	5.804	662	595	11.244	130	88	745	10.114	14.860	7.670	95.632
	% dentro de nacionalidad	%	1,3%	9,9%	34,5%	6,1%	,7%	,6%	11,8%	,1%	,1%	,8%	10,6%	15,5%	8%	100%
	% dentro de Categoría	100%	99,1%	98,1%	99%	96,9%	95,8%	98,3%	98,7%	97,7%	100%	98,2%	98,4%	98,6%	98,7%	98,5%
China	Recuento	0	0	1	0	0	0	0	0	0	0	0	0	3	0	4
	% dentro de nacionalidad	0%	0%	25%	0%	0%	0%	0%	0%	0%	0%	0%	0%	75%	0%	100%
	% dentro de Categoría	0%	0%	%	0%	0%	0%	0%	0%	0%	0%	0%	0%	%	0%	%
Colombiana	Recuento	0	3	17	50	15	8	2	30	0	0	1	21	13	16	176
	% dentro de nacionalidad	0%	1,7%	9,7%	28,4%	8,5%	4,5%	1,1%	17%	0%	0%	,6%	11,9%	7,4%	9,1%	100%
	% dentro de Categoría	0%	,2%	,2%	,1%	,3%	1,2%	,3%	,3%	0%	0%	,1%	,2%	,1%	,2%	,2%
Costarricense	Recuento	0	0	0	0	0	0	0	0	0	0	0	1	0	0	1
	% dentro de nacionalidad	0%	0%	0%	0%	0%	0%	0%	0%	0%	0%	0%	100%	0%	0%	100%
	% dentro de Categoría	0%	0%	0%	0%	0%	0%	0%	0%	0%	0%	0%	%	0%	0%	%
Dominicana	Recuento	0	0	5	1	0	0	0	3	0	0	0	2	1	1	13
	% dentro de nacionalidad	0%	0%	38,5%	7,7%	0%	0%	0%	23,1%	0%	0%	0%	15,4%	7,7%	7,7%	100%
	% dentro de Categoría	0%	0%	,1%	%	0%	0%	0%	%	0%	0%	0%	%	%	%	%
Ecuatoriana	Recuento	0	0	9	18	0	0	0	4	0	0	1	5	4	2	43
	% dentro de nacionalidad	0%	0%	20,9%	41,9%	0%	0%	0%	9,3%	0%	0%	2,3%	11,6%	9,3%	4,7%	100%
	% dentro de Categoría	0%	0%	,1%	,1%	0%	0%	0%	%	0%	0%	,1%	%	%	%	%
Española	Recuento	0	0	0	3	2	0	0	1	0	0	0	0	0	0	6
	% dentro de nacionalidad	0%	0%	0%	50%	33,3%	0%	0%	16,7%	0%	0%	0%	0%	0%	0%	100%
	% dentro de Categoría	0%	0%	0%	%	%	0%	0%	%	0%	0%	0%	0%	0%	0%	%
Estadounidense	Recuento	0	0	0	4	0	0	0	0	0	0	0	0	1	0	5
	% dentro de nacionalidad	0%	0%	0%	80%	0%	0%	0%	0%	0%	0%	0%	0%	20%	0%	100%
	% dentro de Categoría	0%	0%	0%	%	0%	0%	0%	0%	0%	0%	0%	0%	%	0%	%
Francesa	Recuento	0	0	0	0	0	0	0	1	0	0	0	0	0	0	1
	% dentro de nacionalidad	0%	0%	0%	0%	0%	0%	0%	100%	0%	0%	0%	0%	0%	0%	100%
	% dentro de Categoría	0%	0%	0%	0%	0%	0%	0%	%	0%	0%	0%	0%	0%	0%	%
Guineana	Recuento	0	0	0	1	0	0	0	0	0	0	0	0	0	0	1
	% dentro de nacionalidad	0%	0%	0%	100%	0%	0%	0%	0%	0%	0%	0%	0%	0%	0%	100%
	% dentro de Categoría	0%	0%	0%	%	0%	0%	0%	0%	0%	0%	0%	0%	0%	0%	%
Haitiana	Recuento	0	0	7	19	1	1	0	9	0	0	0	1	6	8	52

NACIONALIDAD		CATEGORÍA CAUSAL DE INGRESO														TOTAL
		CEDIDO EN ADOPCIÓN	FALTAS O DELITOS INIMPUTABLES	MALTRATO	NEGLIGENCIA	OTRAS CAUSALES DE INGRESO	PEORES FORMAS DE TRABAJO INFANTIL	PRÁCTICAS ABUSIVAS SEXUALES	PROTECCIÓN SEGÚN ORDEN DEL TRIBUNAL	SOLICITUD DE DIAGNÓSTICO Y/O PERITAJE	SOLICITUD ESPONTÁNEA DEL NNA	VÍCTIMA DE ABANDONO	VÍCTIMA DE DELITOS (SALVO MALTRATO)	VIOLENCIA INTRAFAMILIAR (VIF)	VULNERACIÓN DE DERECHOS EN ESTUDIO	
Hondureña	% dentro de nacionalidad	0%	0%	13,5%	36,5%	1,9%	1,9%	0%	17,3%	0%	0%	0%	1,9%	11,5%	15,4%	100%
	% dentro de Categoría	0%	0%	,1%	,1%	%	,1%	0%	,1%	0%	0%	0%	%	%	,1%	,1%
	Recuento	0	0	0	0	0	0	0	0	0	0	0	1	0	0	1
Inglesa	% dentro de nacionalidad	0%	0%	0%	0%	0%	0%	0%	0%	0%	0%	0%	100%	0%	0%	100%
	% dentro de Categoría	0%	0%	0%	0%	0%	0%	0%	0%	0%	0%	0%	0%	0%	0%	%
	Recuento	0	0	0	0	0	0	0	0	0	0	0	1	0	0	1
Italiana	% dentro de nacionalidad	0%	0%	0%	100%	0%	0%	0%	0%	0%	0%	0%	0%	0%	0%	100%
	% dentro de Categoría	0%	0%	0%	%	0%	0%	0%	0%	0%	0%	0%	0%	0%	0%	%
	Recuento	0	0	0	1	0	0	0	0	0	0	0	0	0	0	1
Keniana	% dentro de nacionalidad	0%	0%	100%	0%	0%	0%	0%	0%	0%	0%	0%	0%	0%	0%	100%
	% dentro de Categoría	0%	0%	%	0%	0%	0%	0%	0%	0%	0%	0%	0%	0%	0%	%
	Recuento	0	0	1	0	0	0	0	0	0	0	0	0	0	0	1
Mexicana	% dentro de nacionalidad	0%	0%	20%	20%	0%	0%	0%	0%	0%	0%	0%	0%	40%	20%	100%
	% dentro de Categoría	0%	0%	%	%	0%	0%	0%	0%	0%	0%	0%	0%	0%	0%	%
	Recuento	0	0	1	1	0	0	0	0	0	0	0	0	2	1	5
Noruega	% dentro de nacionalidad	0%	0%	50%	0%	0%	0%	0%	0%	0%	0%	0%	0%	50%	0%	100%
	% dentro de Categoría	0%	0%	%	0%	0%	0%	0%	0%	0%	0%	0%	0%	0%	0%	%
	Recuento	0	0	1	0	0	0	0	0	0	0	0	0	1	0	2
Paraguaya	% dentro de nacionalidad	0%	12,5%	0%	25%	12,5%	0%	0%	12,5%	0%	0%	0%	0%	37,5%	0%	100%
	% dentro de Categoría	0%	,1%	0%	%	%	0%	0%	%	0%	0%	0%	0%	%	0%	%
	Recuento	0	1	0	2	1	0	0	1	0	0	0	0	3	0	8
Peruana	% dentro de nacionalidad	0%	,3%	13,4%	18,5%	7,8%	2,7%	,3%	10,5%	,8%	0%	1,1%	16,1%	16,4%	12,3%	100%
	% dentro de Categoría	0%	,1%	,5%	,2%	,5%	1,4%	,2%	,3%	2,3%	0%	,5%	,6%	,4%	,6%	,4%
	Recuento	0	4	9	49	110	1	4	13	3	0	3	11	14	6	224
Siria	% dentro de nacionalidad	0%	1,8%	4%	21,9%	49,1%	,4%	1,8%	5,8%	0%	0%	1,3%	4,9%	6,3%	2,7%	100%
	% dentro de Categoría	0%	,3%	,1%	,1%	1,8%	,1%	,7%	,1%	0%	0%	,4%	,1%	,1%	,1%	,2%
	Recuento	0	0	0	1	0	0	0	0	0	0	0	0	0	0	1
Uruguaya	% dentro de nacionalidad	0%	0%	66,7%	0%	0%	0%	0%	33,3%	0%	0%	0%	0%	0%	0%	100%
	% dentro de Categoría	0%	0%	%	0%	0%	0%	0%	%	0%	0%	0%	0%	0%	0%	%
	Recuento	0	0	2	0	0	0	0	1	0	0	0	0	0	0	3
Venezolana	% dentro de nacionalidad	0%	0%	33,3%	11,1%	11,1%	0%	0%	0%	0%	0%	0%	22,2%	11,1%	11,1%	100%
	% dentro de Categoría	0%	0%	%	%	%	0%	0%	0%	0%	0%	0%	%	%	%	%
	Recuento	0	0	3	1	1	0	0	0	0	0	0	2	1	1	9
Total	Recuento	29	1.219	9.671	33.343	5.988	691	605	11.395	133	88	759	10.281	15.066	7.772	97.040
	% dentro de nacionalidad	%	1,3%	10%	34,4%	6,2%	,7%	,6%	11,7%	,1%	,1%	,8%	10,6%	15,5%	8%	100%

NACIONALIDAD	CATEGORÍA CAUSAL DE INGRESO														TOTAL
	CECIDO EN ADOPCIÓN	FALTAS O DELITOS INIMPUTABLES	MALTRATO	NEGLIGENCIA	OTRAS CAUSALES DE INGRESO	PEORES FORMAS DE TRABAJO INFANTIL	PRÁCTICAS ABUSIVAS SEXUALES	PROTECCIÓN SEGÚN ORDEN DEL TRIBUNAL	SOLICITUD DE DIAGNÓSTICO Y/O PERITAJE	SOLICITUD ESPONTÁNEA DEL NNA	VÍCTIMA DE ABANDONO	VÍCTIMA DE DELITOS (SALVO MALTRATO)	VIOLENCIA INTRAFAMILIAR (VIF)	VULNERACIÓN DE DERECHOS EN ESTUDIO	
% dentro de Categoría	100%	100%	100%	100%	100%	100%	100%	100%	100%	100%	100%	100%	100%	100%	100%

Fuente: SENAINFO DEPLAE

En cuanto a las causales de ingresos de acuerdo a nacionalidad del NNA, se considerarán para el análisis aquellas nacionalidades que superan los 120 casos, pues las frecuencias de aquellos que tienen un menor número de casos tienden a distorsionar la proporción asociada a la causal de ingreso. En ese sentido, se incluirán las nacionalidades: argentina, boliviana, chilena, colombiana y peruana. Se puede observar que la principal causa de ingreso para los NNA de las nacionalidades contempladas es “Negligencia”, con porcentajes que van desde 18,5% y el 36,5%. De manera específica se puede indicar que: en el caso de los NNA de nacionalidad peruana, posee una proporción similar de casos que ingresan por la causal “Víctima de delitos” (16,1%) y “Violencia Intrafamiliar” (16,4%); respecto a la chilena, la segunda causal de ingreso es “Violencia Intrafamiliar” (15,5%), pero cuya proporción es significativamente menor a la primera causal; los casos de nacionalidad boliviana poseen cuatro causales con proporciones similares, “Maltrato” (19,2%), “Negligencia” (23,3%), “Víctima de Delitos” (15,3%) y “Violencia Intrafamiliar” (19,2%); por último, los casos de nacionalidad argentina poseen como segunda causa de ingreso la “Violencia Intrafamiliar” (20,7%).

Tabla 83. Vigentes por categoría de causal de ingreso según modelo. 2016

MODELO		CATEGORÍA CAUSAL DE INGRESO														TOTAL
		CEDIDO EN ADOPCIÓN	FALTAS O DELITOS INIMPUTABLES	MALTRATO	NEGLIGENCIA	OTRAS CAUSALES DE INGRESO	PEORES FORMAS DE TRABAJO INFANTIL	PRÁCTICAS ABUSIVAS SEXUALES	PROTECCIÓN SEGÚN ORDEN DEL TRIBUNAL	SOLICITUD DE DIAGNÓSTICO Y/O PERITAJE	SOLICITUD ESPONTÁNEA DEL NNA	VÍCTIMA DE ABANDONO	VÍCTIMA DE DELITOS (SALVO MALTRATO)	VIOLENCIA INTRAFAMILIAR (VIF)	VULNERACIÓN DE DERECHOS EN ESTUDIO	
CLA - Centro de Diagnóstico para Lactantes	Recuento	1	0	1	33	1	0	0	32	0	0	1	0	0	0	69
	% dentro de modelo	1,4%	0%	1,4%	47,8%	1,4%	0%	0%	46,4%	0%	0%	1,4%	0%	0%	0%	100%
	% dentro de Categoría	3,4%	0%	%	,1%	%	0%	0%	,3%	0%	0%	,1%	0%	0%	0%	,1%
CPE - Centro de Diagnóstico para Preescolares	Recuento	1	0	4	14	2	0	0	62	0	0	0	0	0	0	83
	% dentro de modelo	1,2%	0%	4,8%	16,9%	2,4%	0%	0%	74,7%	0%	0%	0%	0%	0%	0%	100%
	% dentro de Categoría	3,4%	0%	%	%	%	0%	0%	,5%	0%	0%	0%	0%	0%	0%	,1%
CTD - Centro de Tránsito y Distribución con Residencia	Recuento	0	35	17	332	100	3	5	233	0	1	12	13	8	0	759
	% dentro de modelo	0%	4,6%	2,2%	43,7%	13,2%	,4%	,7%	30,7%	0%	,1%	1,6%	1,7%	1,1%	0%	100%
	% dentro de Categoría	0%	2,9%	,2%	1%	1,7%	,4%	,8%	2%	0%	1,1%	1,6%	,1%	,1%	0%	,8%
CTL - Centro de Tránsito y Distribución para Lactantes y Preescolares	Recuento	3	0	4	124	21	0	0	39	0	0	6	0	6	0	203
	% dentro de modelo	1,5%	0%	2%	61,1%	10,3%	0%	0%	19,2%	0%	0%	3%	0%	3%	0%	100%
	% dentro de Categoría	10,3%	0%	%	,4%	,4%	0%	0%	,3%	0%	0%	,8%	0%	%	0%	,2%
DAM - Diagnóstico	Recuento	0	2	11	32	4	1	0	436	56	0	0	16	10	1.379	1.947
	% dentro de modelo	0%	,1%	,6%	1,6%	,2%	,1%	0%	22,4%	2,9%	0%	0%	,8%	,5%	70,8%	100%
	% dentro de Categoría	0%	,2%	,1%	,1%	,1%	,1%	0%	3,8%	42,1%	0%	0%	,2%	,1%	17,7%	2%
FAE - Programa de Familia de Acogida Especializada	Recuento	4	1	300	2.785	214	4	0	892	1	0	151	107	302	0	4.761
	% dentro de modelo	,1%	%	6,3%	58,5%	4,5%	,1%	0%	18,7%	%	0%	3,2%	2,2%	6,3%	0%	100%
	% dentro de Categoría	13,8%	,1%	3,1%	8,4%	3,6%	,6%	0%	7,8%	,8%	0%	19,9%	1%	2%	0%	4,9%
FAS - Programa de Familia de Acogida Simple	Recuento	0	0	1	2	0	0	0	25	0	0	0	2	0	0	30
	% dentro de modelo	0%	0%	3,3%	6,7%	0%	0%	0%	83,3%	0%	0%	0%	6,7%	0%	0%	100%
	% dentro de Categoría	0%	0%	%	%	0%	0%	0%	,2%	0%	0%	0%	%	0%	0%	%
OPD - Oficina de Protección de Derechos	Recuento	0	89	2.133	7.531	1.985	36	91	2.921	69	1	93	768	3.835	6.392	25.944
	% dentro de modelo	0%	,3%	8,2%	29%	7,7%	,1%	,4%	11,3%	,3%	%	,4%	3%	14,8%	24,6%	100%
	% dentro de Categoría	0%	7,3%	22,1%	22,6%	33,1%	5,2%	15%	25,6%	51,9%	1,1%	12,3%	7,5%	25,5%	82,2%	26,7%
PAD - Programa de Protección Ambulatoria con Discapacidad Grave o Profunda	Recuento	0	0	18	251	66	0	0	45	0	0	0	8	28	0	416
	% dentro de modelo	0%	0%	4,3%	60,3%	15,9%	0%	0%	10,8%	0%	0%	0%	1,9%	6,7%	0%	100%
	% dentro de Categoría	0%	0%	,2%	,8%	1,1%	0%	0%	,4%	0%	0%	0%	,1%	,2%	0%	,4%
PAS - Programa Especializado para Agresores Sexuales	Recuento	0	94	6	25	69	1	432	9	0	0	0	14	1	0	651
	% dentro de modelo	0%	14,4%	,9%	3,8%	10,6%	,2%	66,4%	1,4%	0%	0%	0%	2,2%	,2%	0%	100%
	% dentro de Categoría	0%	7,7%	,1%	,1%	1,2%	,1%	71,4%	,1%	0%	0%	0%	,1%	%	0%	,7%
	Recuento	0	14	7	31	251	2	0	7	0	0	0	2	0	0	314

MODELO		CATEGORÍA CAUSAL DE INGRESO														TOTAL
		CEDIDO EN ADOCIÓN	FALTAS O DELITOS INIMPUTABLES	MALTRATO	NEGLIGENCIA	OTRAS CAUSALES DE INGRESO	PEORES FORMAS DE TRABAJO INFANTIL	PRÁCTICAS ABUSIVAS SEXUALES	PROTECCIÓN SEGÚN ORDEN DEL TRIBUNAL	SOLICITUD DE DIAGNÓSTICO Y/O PERITAJE	SOLICITUD ESPONTÁNEA DEL NNA	VÍCTIMA DE ABANDONO	VÍCTIMA DE DELITOS (SALVO MALTRATO)	VIOLENCIA INTRAFAMILIAR (VIF)	VULNERACIÓN DE DERECHOS EN ESTUDIO	
PDC - Programa Especializado en Drogas (24 H)	% dentro de modelo	0%	4,5%	2,2%	9,9%	79,9%	,6%	0%	2,2%	0%	0%	0%	,6%	0%	0%	100%
	% dentro de Categoría	0%	1,1%	,1%	,1%	4,2%	,3%	0%	,1%	0%	0%	0%	%	0%	0%	,3%
PDE - Programa de Reinserción Educativa (24 H)	Recuento	0	0	0	0	14	0	0	0	0	0	0	0	0	0	14
	% dentro de modelo	0%	0%	0%	0%	100%	0%	0%	0%	0%	0%	0%	0%	0%	0%	100%
	% dentro de Categoría	0%	0%	0%	0%	,2%	0%	0%	0%	0%	0%	0%	0%	0%	0%	%
	Recuento	0	5	5	57	229	4	0	5	0	0	1	3	6	0	315
PEC - Programa Especializado en Niños de la Calle	% dentro de modelo	0%	1,6%	1,6%	18,1%	72,7%	1,3%	0%	1,6%	0%	0%	,3%	1%	1,9%	0%	100%
	% dentro de Categoría	0%	,4%	,1%	,2%	3,8%	,6%	0%	%	0%	0%	,1%	%	%	0%	,3%
PEE - Programa de Explotación Sexual	Recuento	0	0	10	25	19	563	0	36	0	0	1	78	5	0	737
	% dentro de modelo	0%	0%	1,4%	3,4%	2,6%	76,4%	0%	4,9%	0%	0%	,1%	10,6%	,7%	0%	100%
	% dentro de Categoría	0%	0%	,1%	,1%	,3%	81,5%	0%	,3%	0%	0%	,1%	,8%	%	0%	,8%
	Recuento	1	0	135	927	84	0	0	250	0	0	0	9	309	0	1.715
PIB - Programa de Intervención Breve	% dentro de modelo	,1%	0%	7,9%	54,1%	4,9%	0%	0%	14,6%	0%	0%	0%	,5%	18%	0%	100%
	% dentro de Categoría	3,4%	0%	1,4%	2,8%	1,4%	0%	0%	2,2%	0%	0%	0%	,1%	2,1%	0%	1,8%
PIE - Programa de Intervención Especializada	Recuento	0	543	153	3.059	877	36	76	1.382	0	1	62	55	112	0	6.356
	% dentro de modelo	0%	8,5%	2,4%	48,1%	13,8%	,6%	1,2%	21,7%	0%	%	1%	,9%	1,8%	0%	100%
	% dentro de Categoría	0%	44,5%	1,6%	9,2%	14,6%	5,2%	12,6%	12,1%	0%	1,1%	8,2%	,5%	,7%	0%	6,5%
	Recuento	0	410	125	965	294	8	1	288	0	0	35	17	25	0	2.168
PIE - Programa de Intervención Especializada (24 H)	% dentro de modelo	0%	18,9%	5,8%	44,5%	13,6%	,4%	%	13,3%	0%	0%	1,6%	,8%	1,2%	0%	100%
	% dentro de Categoría	0%	33,6%	1,3%	2,9%	4,9%	1,2%	,2%	2,5%	0%	0%	4,6%	,2%	,2%	0%	2,2%
PIE - Programa de Intervención Especializada (PIE Coordinado)	Recuento	0	6	0	32	9	0	0	5	0	0	2	0	0	0	54
	% dentro de modelo	0%	11,1%	0%	59,3%	16,7%	0%	0%	9,3%	0%	0%	3,7%	0%	0%	0%	100%
	% dentro de Categoría	0%	,5%	0%	,1%	,2%	0%	0%	%	0%	0%	,3%	0%	0%	0%	,1%
	Recuento	0	0	1	1	47	0	0	2	0	72	0	1	2	1	127
PPC - Programa de Prevención Comunitaria	% dentro de modelo	0%	0%	,8%	,8%	37%	0%	0%	1,6%	0%	56,7%	0%	,8%	1,6%	,8%	100%
	% dentro de Categoría	0%	0%	%	%	,8%	0%	0%	%	0%	81,8%	0%	%	%	%	,1%
PPF - Programa de Prevención Focalizada	Recuento	0	9	2.742	13.161	923	8	0	2.885	2	1	10	127	6.102	0	25.970
	% dentro de modelo	0%	%	10,6%	50,7%	3,6%	%	0%	11,1%	%	%	%	,5%	23,5%	0%	100%
	% dentro de Categoría	0%	,7%	28,4%	39,5%	15,4%	1,2%	0%	25,3%	1,5%	1,1%	1,3%	1,2%	40,5%	0%	26,8%
	Recuento	3	2	153	278	60	8	0	290	0	0	6	766	214	0	1.780
PRJ - Programa de Representación Jurídica para NNA Víctima de Delitos	% dentro de modelo	,2%	,1%	8,6%	15,6%	3,4%	,4%	0%	16,3%	0%	0%	,3%	43%	12%	0%	100%
	% dentro de Categoría	10,3%	,2%	1,6%	,8%	1%	1,2%	0%	2,5%	0%	0%	,8%	7,5%	1,4%	0%	1,8%
	Recuento	0	5	3.501	239	107	0	0	454	0	0	4	7.864	3.780	0	15.954

MODELO		CATEGORÍA CAUSAL DE INGRESO														TOTAL
		CEDIDO EN ADOCIÓN	FALTAS O DELITOS INIMPUTABLES	MALTRATO	NEGLIGENCIA	OTRAS CAUSALES DE INGRESO	PEORES FORMAS DE TRABAJO INFANTIL	PRÁCTICAS ABUSIVAS SEXUALES	PROTECCIÓN SEGÚN ORDEN DEL TRIBUNAL	SOLICITUD DE DIAGNÓSTICO Y/O PERITAJE	SOLICITUD ESPONTÁNEA DEL NNA	VÍCTIMA DE ABANDONO	VÍCTIMA DE DELITOS (SALVO MALTRATO)	VIOLENCIA INTRAFAMILIAR (VIF)	VULNERACIÓN DE DERECHOS EN ESTUDIO	
PRM - Programa Especializado en Maltrato	% dentro de modelo	0%	%	21,9%	1,5%	,7%	0%	0%	2,8%	0%	0%	%	49,3%	23,7%	0%	100%
	% dentro de Categoría	0%	,4%	36,2%	,7%	1,8%	0%	0%	4%	0%	0%	,5%	76,5%	25,1%	0%	16,4%
RAD - Residencias con Discapacidad con programa PER	Recuento	0	0	9	130	15	1	0	20	0	0	46	8	6	0	235
	% dentro de modelo	0%	0%	3,8%	55,3%	6,4%	,4%	0%	8,5%	0%	0%	19,6%	3,4%	2,6%	0%	100%
	% dentro de Categoría	0%	0%	,1%	,4%	,3%	,1%	0%	,2%	0%	0%	6,1%	,1%	%	0%	,2%
RDD - Residencia de Protección para Niños/as con Discapacidad Mental Discreta o Moderada	Recuento	0	0	1	99	9	0	0	10	0	0	17	17	6	0	159
	% dentro de modelo	0%	0%	,6%	62,3%	5,7%	0%	0%	6,3%	0%	0%	10,7%	10,7%	3,8%	0%	100%
	% dentro de Categoría	0%	0%	%	,3%	,2%	0%	0%	,1%	0%	0%	2,2%	,2%	%	0%	,2%
RDG - Residencia de Protección para Niños/as con Discapacidad Mental Grave o Profunda	Recuento	0	0	9	378	67	0	0	56	0	0	239	5	4	0	758
	% dentro de modelo	0%	0%	1,2%	49,9%	8,8%	0%	0%	7,4%	0%	0%	31,5%	,7%	,5%	0%	100%
	% dentro de Categoría	0%	0%	,1%	1,1%	1,1%	0%	0%	,5%	0%	0%	31,5%	%	%	0%	,8%
RDS - Residencia con Discapacidad Severa y Situación de Dependencia con programa PRE - PRD	Recuento	0	0	0	16	0	0	0	3	0	0	1	0	0	0	20
	% dentro de modelo	0%	0%	0%	80%	0%	0%	0%	15%	0%	0%	5%	0%	0%	0%	100%
	% dentro de Categoría	0%	0%	0%	%	0%	0%	0%	%	0%	0%	,1%	0%	0%	0%	%
REM - Residencia Protección para Mayores con Programa	Recuento	0	3	127	1043	188	5	0	380	3	8	21	138	73	0	1.989
	% dentro de modelo	0%	,2%	6,4%	52,4%	9,5%	,3%	0%	19,1%	,2%	,4%	1,1%	6,9%	3,7%	0%	100%
	% dentro de Categoría	0%	,2%	1,3%	3,1%	3,1%	,7%	0%	3,3%	2,3%	9,1%	2,8%	1,3%	,5%	0%	2%
REN - Residencia Especializada	Recuento	0	0	2	26	3	0	0	8	0	1	0	10	1	0	51
	% dentro de modelo	0%	0%	3,9%	51%	5,9%	0%	0%	15,7%	0%	2%	0%	19,6%	2%	0%	100%
	% dentro de Categoría	0%	0%	%	,1%	,1%	0%	0%	,1%	0%	1,1%	0%	,1%	%	0%	,1%
RLP - Residencia de Protección para Lactantes y Preescolares (con Programa)	Recuento	8	0	8	191	21	0	0	107	0	0	7	2	12	0	356
	% dentro de modelo	2,2%	0%	2,2%	53,7%	5,9%	0%	0%	30,1%	0%	0%	2%	,6%	3,4%	0%	100%
	% dentro de Categoría	27,6%	0%	,1%	,6%	,4%	0%	0%	,9%	0%	0%	,9%	%	,1%	0%	,4%
RMA - Residencia con Protección para Madres Adolescentes con Programa	Recuento	0	0	2	15	51	0	0	59	0	0	0	6	5	0	138
	% dentro de modelo	0%	0%	1,4%	10,9%	37%	0%	0%	42,8%	0%	0%	0%	4,3%	3,6%	0%	100%
	% dentro de Categoría	0%	0%	%	%	,9%	0%	0%	,5%	0%	0%	0%	,1%	%	0%	,1%
RPA - Residencia de Protección para Madres Adolescentes	Recuento	0	0	4	7	17	2	0	25	0	0	0	20	3	0	78
	% dentro de modelo	0%	0%	5,1%	9%	21,8%	2,6%	0%	32,1%	0%	0%	0%	25,6%	3,8%	0%	100%
	% dentro de Categoría	0%	0%	%	%	,3%	,3%	0%	,2%	0%	0%	0%	,2%	%	0%	,1%

MODELO		CATEGORÍA CAUSAL DE INGRESO													TOTAL	
		CECIDO EN ADOPCIÓN	FALTAS O DELITOS INIMPUTABLES	MALTRATO	NEGLIGENCIA	OTRAS CAUSALES DE INGRESO	PEORES FORMAS DE TRABAJO INFANTIL	PRÁCTICAS ABUSIVAS SEXUALES	PROTECCIÓN SEGÚN ORDEN DEL TRIBUNAL	SOLICITUD DE DIAGNÓSTICO Y/O PERITAJE	SOLICITUD ESPONTÁNEA DEL NNA	VÍCTIMA DE ABANDONO	VÍCTIMA DE DELITOS (SALVO MALTRATO)	VIOLENCIA INTRAFAMILIAR (VIF)		VULNERACIÓN DE DERECHOS EN ESTUDIO
RPL - Residencia de Protección para Lactantes	Recuento	2	0	4	34	5	0	0	14	0	0	2	0	2	0	63
	% dentro de modelo	3,2%	0%	6,3%	54%	7,9%	0%	0%	22,2%	0%	0%	3,2%	0%	3,2%	0%	100%
	% dentro de Categoría	6,9%	0%	%	,1%	,1%	0%	0%	,1%	0%	0%	,3%	0%	%	0%	,1%
RPM - Residencia de Protección para Mayores	Recuento	0	1	162	1.182	187	5	0	289	2	2	34	207	183	0	2.254
	% dentro de modelo	0%	%	7,2%	52,4%	8,3%	,2%	0%	12,8%	,1%	,1%	1,5%	9,2%	8,1%	0%	100%
	% dentro de Categoría	0%	,1%	1,7%	3,5%	3,1%	,7%	0%	2,5%	1,5%	2,3%	4,5%	2%	1,2%	0%	2,3%
RPP - Residencia de Protección para Preescolares	Recuento	6	0	8	255	28	0	0	83	0	0	6	11	26	0	423
	% dentro de modelo	1,4%	0%	1,9%	60,3%	6,6%	0%	0%	19,6%	0%	0%	1,4%	2,6%	6,1%	0%	100%
	% dentro de Categoría	20,7%	0%	,1%	,8%	,5%	0%	0%	,7%	0%	0%	,8%	,1%	,2%	0%	,4%
RSP - Residencias Especializadas con Programa	Recuento	0	0	8	63	21	4	0	43	0	1	2	7	0	0	149
	% dentro de modelo	0%	0%	5,4%	42,3%	14,1%	2,7%	0%	28,9%	0%	,7%	1,3%	4,7%	0%	0%	100%
	% dentro de Categoría	0%	0%	,1%	,2%	,4%	,6%	0%	,4%	0%	1,1%	,3%	,1%	0%	0%	,2%
Total	Recuento	29	1.219	9.671	33.343	5.988	691	605	11.395	133	88	759	10.281	15.066	7.772	97.040
	% dentro de modelo	%	1,3%	10%	34,4%	6,2%	,7%	,6%	11,7%	,1%	,1%	,8%	10,6%	15,5%	8%	100%
	% dentro de Categoría	100%	100%	100%	100%	100%	100%	100%	100%	100%	100%	100%	100%	100%	100%	100%

Fuente: SENAINFO DEPLAE

De manera sintética, se puede indicar que la causal “Negligencia” es la principal causa de ingreso en los modelos CLA (47,8%), CTD (43,7%), CTL (61,1%), FAE (58,5%), OPD (29%), PIB, (54,1%); PIE (48,1%), PIE 24H (44,5%), PIE Coordinado (59,3%), PPF (50,7%), RAD (55,3%), RDD (62,3%), RDG (49,9%), RDS (80%), REM (52,4%), REN (51%), RLP (5,7%), RPM (52,4%), RPP (60,3%) y RSP (42,3%). En cuanto al modelo PEE, la principal causa, con un 76,4% de los casos, es “Peores formas de Trabajo Infantil”; en PAS, la principal causa es “Prácticas Abusivas Sexuales” (66,4%).

4. EGRESADOS AÑO 2016

Tabla 84: Egresos por modelo según región. 2016

REGIÓN	LÍNEA ATENCIÓN						% RESPECTO AL TOTAL
	ADMINISTRACIONES DIRECTAS	DIAGNÓSTICO	OFICINA PROTECCIÓN DE DERECHOS	PROGRAMAS	CENTROS RESIDENCIALES	TOTAL	
XV	5	640	294	836	88	1.863	1,83%
I	0	611	443	773	130	1.957	1,92%
II	0	1.099	492	1.801	169	3.561	3,5%
III	0	640	334	1.789	145	2.908	2,86%
IV	0	1.548	1.648	1.465	177	4.838	4,76%
V	324	3.721	2.386	6.640	551	13.622	13,4%
VI	0	2.826	964	2.637	174	6.601	6,49%
VII	65	2.037	2.220	2.252	310	6.884	6,77%
VIII	179	3.594	3.102	5.631	499	13.005	12,79%
IX	145	1.398	2.380	1.528	149	5.600	5,51%
XIV	0	648	439	973	130	2.190	2,15%
X	0	1.815	1.763	2.165	307	6.050	5,95%
XI	0	674	199	531	20	1.424	1,4%
XII	0	410	233	1.038	93	1.774	1,74%
XIII	714	7.414	11.090	9.500	673	29.391	28,91%
Total	1.432	29.075	27.987	39.559	3.615	101.668	100%
% Total	1,4%	28,6%	27,5%	38,9%	3,6%	100%	

Fuente: SENAINFO DEPLAE

Un primer aspecto significativo dice relación con el peso de los egresos, considerando la modalidad de administración: El 1,4% de los egresos son de programas ejecutados por el Estado; desde el ámbito privado, lo hacen el 98,6% de los egresos para el año de referencia. Es preciso consignar que las Administraciones Directas existen en seis regiones del país.

El mayor número de egresos y, por tanto, el mayor porcentaje, se genera en los programas, luego en las Oficinas de Protección de Derechos y en tercer lugar en los proyectos que realizan diagnósticos. Encabeza el ordenamiento por regiones la Metropolitana, con 28,91% de los egresos del período en el ámbito de la protección, las siguientes corresponden a la Región de Valparaíso (13,40%) y Biobío (12,79). Registran los menores porcentajes de egreso las regiones de Aysén (1,4% de los egresos); Magallanes (1,74%); y Arica Parinacota con el 1,83% de los egresos.

Tabla 85: Egresos por modelo según región. 2016

MODELO	REGIÓN															TOTAL
	XV	I	II	III	IV	V	VI	VII	VIII	IX	XIV	X	XI	XII	XIII	
CTD - Centro de Tránsito y Distribución con Residencia	5	0	0	0	0	324	0	65	124	101	0	0	0	0	536	1.155
CTL - Centro de Tránsito y Distribución para Lactantes y Preescolares	0	0	0	0	0	0	0	0	55	44	0	0	0	0	175	274
FAE - Programa de Familia de Acogida Especializada	0	0	0	0	0	0	0	0	0	0	0	0	0	0	3	3
Total LÍNEA ADMINISTRACIONES DIRECTAS	5	0	0	0	0	324	0	65	179	145	0	0	0	0	714	1.432
% respecto a Línea	0,3%	0%	0%	0%	0%	22,6%	0%	4,5%	12,5%	10,1%	0%	0%	0%	0%	49,9%	100%
DAM - Diagnóstico	640	611	1.099	640	1.548	3.721	2.826	2.037	3.594	1.398	648	1.815	674	410	7.414	29.075
Total LÍNEA DIAGNÓSTICO	640	611	1.099	640	1.548	3.721	2.826	2.037	3.594	1.398	648	1.815	674	410	7.414	29.075
% respecto a Línea	2,2%	2,1%	3,8%	2,2%	5,3%	12,8%	9,7%	7%	12,4%	4,8%	2,2%	6,2%	2,3%	1,4%	25,5%	100%
OPD - Oficina de Protección de Derechos	294	443	492	334	1.648	2.386	964	2.220	3.102	2.380	439	1.763	199	233	11.090	27.987
Total LÍNEA OPD	294	443	492	334	1.648	2.386	964	2.220	3.102	2.380	439	1.763	199	233	11.090	27.987
% respecto a Línea	1,1%	1,6%	1,8%	1,2%	5,9%	8,5%	3,4%	7,9%	11,1%	8,5%	1,6%	6,3%	0,7%	0,8%	39,6%	100%
FAE - Programa de Familia de Acogida Especializada	38	3	84	48	49	296	152	96	236	111	32	69	18	9	706	1.947
FAS - Programa de Familia de Acogida Simple	0	0	0	0	0	0	0	0	42	0	26	4	0	0	0	72
PAD - Programa de Protección Ambulatoria con Discapacidad Grave o Profunda	31	0	17	0	20	60	0	5	0	18	0	0	0	23	43	217
PAS - Programa Especializado para Agresores Sexuales	23	0	33	0	10	34	36	32	55	24	0	22	0	0	96	365
PDC - Programa Especializado en Drogas (24 H)	0	17	3	0	17	2	0	0	1	0	0	0	0	0	12	52
PDE - Programa de Reinserción Educativa (24 H)	13	10	5	0	11	13	0	0	2	0	0	0	0	0	28	82
PEC - Programa Especializado en Niños de la Calle	0	0	0	0	0	0	0	0	0	0	0	21	0	0	156	177
PEE - Programa de Explotación Sexual	17	17	39	5	57	70	0	0	24	15	17	15	0	0	111	387
PIB - Programa de Intervención Breve	150	86	56	0	71	86	114	0	200	20	137	270	0	71	178	1.439
PIE - Programa de Intervención Especializada	133	104	239	253	276	821	229	227	461	187	50	184	90	82	618	3.954
PIE - Programa de Intervención Especializada (24 H)	29	24	47	0	32	31	0	0	65	0	0	0	0	0	508	736
PIE - Programa de Intervención Especializada (PIE Coordinado)	0	0	0	0	0	0	0	0	0	0	0	0	0	0	374	374
PPC - Programa de Prevención Comunitaria	0	0	0	0	0	0	0	0	0	0	17	0	0	75	537	629
PPF - Programa de Prevención Focalizada	152	228	852	930	544	3.471	1.193	1.257	2.940	875	402	990	319	419	3072	17.644

MODELO	REGIÓN															TOTAL
	XV	I	II	III	IV	V	VI	VII	VIII	IX	XIV	X	XI	XII	XIII	
PRJ - Programa de Representación Jurídica para Niños, Niñas y Adolescentes Víctima de Delitos	25	110	26	29	30	13	6	11	285	0	105	165	0	236	320	1.361
PRM - Programa Especializado en Maltrato	225	174	400	524	348	1.743	907	624	1.320	278	187	425	104	123	2.741	10.123
Total LÍNEA PROGRAMAS	836	773	1.801	1.789	1.465	6.640	2.637	2.252	5.631	1.528	973	2.165	531	1.038	9.500	39.559
% respecto a Línea	2,1%	2%	4,6%	4,5%	3,7%	16,8%	6,7%	5,7%	14,2%	3,9%	2,5%	5,5%	1,3%	2,6%	24%	100%
CLA - Centro de Diagnóstico para Lactantes	0	0	0	0	39	0	0	0	0	0	0	0	0	0	34	73
CPE - Centro de Diagnóstico para Preescolares	41	0	0	0	0	16	0	0	0	0	0	38	0	0	17	112
RAD - Residencias con Discapacidad con programa PER	0	0	0	0	5	0	0	0	2	0	0	4	0	0	24	35
RDD - Residencia de Protección para Niños/as con Discapacidad Mental Discreta o Moderada	0	0	0	0	0	0	0	21	0	0	0	5	0	0	11	37
RDG - Residencia de Protección para Niños/as con Discapacidad Mental Grave o Profunda	0	0	0	0	0	5	15	0	0	0	0	0	0	0	34	54
REM - Residencia Protección para Mayores con Programa	0	67	49	78	54	139	77	58	119	81	63	50	12	73	236	1.156
REN - Residencia Especializada	0	0	0	0	0	0	0	12	0	0	0	0	0	0	13	25
RLP - Residencia de Protección para Lactantes y Preescolares (con Programa)	0	47	94	48	0	32	62	0	0	13	24	0	8	17	40	385
RMA - Residencia con Protección para Madres Adolescentes con Programa	0	0	0	0	0	32	0	0	0	0	7	0	0	0	22	61
RPA - Residencia de Protección para Madres Adolescentes	0	0	0	0	0	27	0	21	24	18	12	0	0	0	0	102
RPL - Residencia de Protección para Lactantes	0	0	0	0	0	0	0	0	0	0	0	34	0	0	33	67
RPM - Residencia de Protección para Mayores	47	16	26	0	34	180	0	97	237	37	0	157	0	1	136	968
RPP - Residencia de Protección para Preescolares	0	0	0	0	22	69	0	83	117	0	11	0	0	2	33	337
RSP - Residencias Especializadas con Programa	0	0	0	19	23	51	20	18	0	0	13	19	0	0	40	203
Total LÍNEA CENTROS RESIDENCIALES	88	130	169	145	177	551	174	310	499	149	130	307	20	93	673	3.615
% respecto a Línea	2,4%	3,6%	4,7%	4%	4,9%	15,2%	4,8%	8,6%	13,8%	4,1%	3,6%	8,5%	0,6%	2,6%	18,6%	100%

Fuente: SENAINFO DEPLAE

En cada una de las Líneas el mayor porcentaje de NNA egresados se localizan en la Región Metropolitana, Biobío y Valparaíso, lo que guardaría relación con los tamaños poblaciones de cada una de las regiones mencionadas con respecto a las restantes del país. Esto se condice con el hecho de que la Región Metropolitana concentre la mayor cantidad de egresos en cada una de las líneas. Más en las regiones de Valparaíso y Biobío, los egresados de la primera región mencionada son levemente superiores respecto a la segunda, y con porcentajes mayores en cuatro de las cinco Líneas de Atención.

Tabla 86: Egresos por modelo según edad. 2016

MODELO	TRAMO DE EDAD												TOTAL
	MENOR DE 1 AÑO	1 - 3 AÑOS	4 - 5 AÑOS	6 - 7 AÑOS	8 - 9 AÑOS	10 - 11 AÑOS	12 - 13 AÑOS	14 - 15 AÑOS	16 - 17 AÑOS	18 Y MÁS AÑOS	EN GESTACIÓN	SIN DATO EDAD	
CTD - Centro de Tránsito y Distribución con Residencia	2	0	0	30	45	60	208	323	383	104	0	0	1.155
CTL - Centro de Tránsito y Distribución para Lactantes y Preescolares	67	130	52	24	0	0	1	0	0	0	0	0	274
FAE - Programa de Familia de Acogida Especializada	2	1	0	0	0	0	0	0	0	0	0	0	3
Total LÍNEA ADMINISTRACIONES DIRECTAS	71	131	52	54	45	60	209	323	383	104	0	0	1.432
% respecto a Línea	5%	9,1%	3,6%	3,8%	3,1%	4,2%	14,6%	22,6%	26,7%	7,3%	0%	0%	100%
DAM - Diagnóstico	863	3.628	3.788	4.235	3.928	3.378	3.510	3.373	2.259	78	33	2	29.075
Total LÍNEA DIAGNÓSTICO	863	3.628	3.788	4.235	3.928	3.378	3.510	3.373	2.259	78	33	2	29.075
% respecto a Línea	2,97%	12,48%	13,03%	14,57%	13,51%	11,62%	12,07%	11,60%	7,77%	0,27%	0,11%	0,01%	100%
OPD - Oficina de Protección de Derechos	480	3.588	3.201	3.471	3.423	2.994	3.017	3.631	3.251	847	80	4	27.987
Total LÍNEA OPD	480	3.588	3.201	3.471	3.423	2.994	3.017	3.631	3.251	847	80	4	27.987
% respecto a Línea	1,72%	12,82%	11,44%	12,4%	12,23%	10,7%	10,78%	12,97%	11,62%	3,03%	0,29%	0,01%	100%
FAE - Programa de Familia de Acogida Especializada	19	276	241	243	228	225	198	203	204	110	0	0	1.947
FAS - Programa de Familia de Acogida Simple	0	19	4	10	4	3	10	3	7	12	0	0	72
PAD - Programa de Protección Ambulatoria con Discapacidad Grave o Profunda	0	11	16	19	33	21	27	33	32	25	0	0	217
PAS - Programa Especializado para Agresores Sexuales	0	0	0	0	5	14	62	117	104	63	0	0	365
PDC - Programa Especializado en Drogas (24 H)	0	0	0	0	1	1	1	13	21	15	0	0	52
PDE - Programa de Reinserción Educativa (24 H)	0	0	0	0	0	0	6	18	41	17	0	0	82
PEC - Programa Especializado en Niños de la Calle	1	3	2	6	10	9	17	32	48	49	0	0	177
PEE - Programa de Explotación Sexual	0	2	3	5	4	11	22	59	119	162	0	0	387
PIB - Programa de Intervención Breve	7	153	146	168	192	187	193	189	162	42	0	0	1.439
PIE - Programa de Intervención Especializada	2	48	58	76	84	148	287	840	1.666	741	2	2	3.954
PIE - Programa de Intervención Especializada (24 H)	0	0	3	3	11	23	49	151	307	189	0	0	736
PIE - Programa de Intervención Especializada (PIE Coordinado)	0	0	0	0	2	5	25	90	162	90	0	0	374
PPC - Programa de Prevención Comunitaria	0	0	1	11	43	125	188	156	90	14	0	1	629

MODELO	TRAMO DE EDAD												TOTAL
	MENOR DE 1 AÑO	1 - 3 AÑOS	4 - 5 AÑOS	6 - 7 AÑOS	8 - 9 AÑOS	10 - 11 AÑOS	12 - 13 AÑOS	14 - 15 AÑOS	16 - 17 AÑOS	18 Y MÁS AÑOS	EN GESTACIÓN	SIN DATO EDAD	
PPF - Programa de Prevención Focalizada	78	1.787	2.043	2.356	2.506	2.213	2.083	2.141	1.885	543	8	1	17.644
PRJ - Programa de Representación Jurídica para Niños, Niñas y Adolescentes Víctima de Delitos	29	107	128	155	151	143	171	192	176	104	5	0	1.361
PRM - Programa Especializado en Maltrato	1	105	639	1.290	1.581	1.528	1.455	1.652	1.395	475	0	2	10.123
Total LÍNEA PROGRAMAS	137	2.511	3.284	4.342	4.855	4.656	4.794	5.889	6.419	2.651	15	6	39.559
% respecto a Línea	0,35%	6,35%	8,30%	10,98%	12,27%	11,77%	12,12%	14,89%	16,23%	6,70%	0,04%	0,02%	100%
CLA - Centro de Diagnóstico para Lactantes	31	36	6	0	0	0	0	0	0	0	0	0	73
CPE - Centro de Diagnóstico para Preescolares	15	54	26	16	1	0	0	0	0	0	0	0	112
RAD - Residencias con Discapacidad con programa PER	0	0	0	0	1	0	4	2	8	20	0	0	35
RDD - Residencia de Protección para Niños/as con Discapacidad Mental Discreta o Moderada	0	0	0	1	1	0	2	4	6	23	0	0	37
RDG - Residencia de Protección para Niños/as con Discapacidad Mental Grave o Profunda	0	0	3	0	0	3	2	2	4	40	0	0	54
REM - Residencia Protección para Mayores con Programa	2	27	22	103	120	156	182	217	187	140	0	0	1.156
REN - Residencia Especializada	0	0	0	0	0	0	0	7	13	5	0	0	25
RLP - Residencia de Protección para Lactantes y Preescolares (con Programa)	85	138	89	50	16	3	1	0	1	1	0	1	385
RMA - Residencia con Protección para Madres Adolescentes con Programa	6	20	1	0	0	0	0	3	13	10	8	0	61
RPA - Residencia de Protección para Madres Adolescentes	14	20	3	1	0	0	1	8	16	17	22	0	102
RPL - Residencia de Protección para Lactantes	20	31	11	3	2	0	0	0	0	0	0	0	67
RPM - Residencia de Protección para Mayores	1	13	27	88	140	131	160	152	133	123	0	0	968
RPP - Residencia de Protección para Preescolares	43	126	76	78	10	4	0	0	0	0	0	0	337
RSP - Residencias Especializadas con Programa	0	0	0	1	0	6	22	48	80	46	0	0	203
Total LÍNEA CENTROS RESIDENCIALES	217	465	264	341	291	303	374	443	461	425	30	1	3.615
% respecto a Línea	6%	12,9%	7,3%	9,4%	8%	8,4%	10,3%	12,3%	12,8%	11,8%	0,8%	0%	100%

Fuente: SENAINFO DEPLAE

De acuerdo a la distribución de los casos, se puede advertir que en la Línea de Administraciones Directas el mayor porcentaje de egresos se ubica en el rango de edad que va de los 12 a los 17 años, concentrando el 63,9% de los casos; en cambio, los menores de 1 año sólo representan el 6% de los casos registrados. Por

otro lado, la Línea de Diagnóstico presenta una distribución bastante homogénea entre los tramos etarios que van desde 1 año y los 15 años, por tanto, la población usuaria del modelo DAM es bastante heterogénea. Situación similar se observa en la Línea Oficina Protección de Derechos. En cuanto a La Línea Programa, es relevante indicar que gran parte de los casos se concentran en el modelo PPF (45%); y que el 31,12% se distribuyen entre las edades 14 a 17 años, y el 47,14% entre los 6 a 14 años. Por último, en la Línea Centros Residenciales la mayor proporción de casos egresados se ubica en el tramo de 1 a 3 años, con el 12,9% de los casos, pero frecuencias similares, aunque levemente superiores, se observan en los tramos de edad que van desde los 14 a los 17 años.

Tabla 87: Egresos por modelo según edad (variable recodificada). 2016

Línea de Atención	Modelo		Tramo de Edad					Total
			Primera Infancia (0 a 8 años)	Segunda Infancia (9 a 13 años)	Adolescencia (14 a 18 años)	Mayores de 18 años	En gestación	
Administraciones Directas	CTD - Centro de Tránsito y Distribución con Residencia	Recuento	59	286	806	4		1.155
		% del total	4,1%	20%	56,3%	0,3%		80,7%
	CTL - Centro de Tránsito y Distribución para Lactantes y Preescolares	Recuento	273	1	0	0		274
		% del total	19,1%	0,1%	0%	0%		19,1%
	FAE - Programa de Familia de Acogida Especializada	Recuento	3	0	0	0		3
		% del total	0,2%	0%	0%	0%		0,2%
Total	Recuento	335	287	806	4		1.432	
	% del total	23,4%	20%	56,3%	0,3%		100%	
Diagnóstico	DAM - Diagnóstico	Recuento	14.532	8.798	5.694	16	35	29.075
		% del total	50%	30,3%	19,6%	0,1%	0,1%	100%
	Total	Recuento	14.532	8.798	5.694	16	35	29.075
	% del total	50%	30,3%	19,6%	0,1%	0,1%	100%	
Oficina Protección de Derechos	OPD - Oficina de Protección de Derechos	Recuento	12.499	7.675	7.638	91	84	27.987
		% del total	44,7%	27,4%	27,3%	0,3%	0,3%	100%
	Total	Recuento	12.499	7.675	7.638	91	84	27.987
	% del total	44,7%	27,4%	27,3%	0,3%	0,3%	100%	
Programas	FAE - Programa de Familia de Acogida Especializada	Recuento	908	522	509	8	0	1.947
		% del total	2,3%	1,3%	1,3%	0%	0%	4,9%
	FAS - Programa de Familia de Acogida Simple	Recuento	34	16	18	4	0	72
		% del total	0,1%	0%	0%	0%	0%	0,2%
	PAD - Programa de Protección Ambulatoria con Discapacidad Grave o Profunda	Recuento	64	63	76	14	0	217
		% del total	0,2%	0,2%	0,2%	0%	0%	0,5%
	PAS - Programa Especializado para Agresores Sexuales	Recuento	2	79	268	16	0	365
		% del total	0%	0,2%	0,7%	0%	0%	0,9%

Línea de Atención	Modelo	Tramo de Edad						
		Primera Infancia (0 a 8 años)	Segunda Infancia (9 a 13 años)	Adolescencia (14 a 18 años)	Mayores de 18 años	En gestación	Total	
	PDC - Programa Especializado en Drogas (24 H)	Recuento	0	3	49	0	0	52
		% del total	0%	0%	0,1%	0%	0%	0,1%
	PDE - Programa de Reinserción Educativa (24 H)	Recuento	0	6	76	0	0	82
		% del total	0%	0%	0,2%	0%	0%	0,2%
	PEC - Programa Especializado en Niños de la Calle	Recuento	17	31	123	6	0	177
		% del total	0%	0,1%	0,3%	0%	0%	0,4%
	PEE - Programa de Explotación Sexual	Recuento	13	34	310	30	0	387
		% del total	0%	0,1%	0,8%	0,1%	0%	1,0%
	PIB - Programa de Intervención Breve	Recuento	585	461	392	1	0	1.439
		% del total	1,5%	1,2%	1,0%	0%	0%	3,6%
	PIE - Programa de Intervención Especializada	Recuento	221	482	3.239	8	4	3.954
		% del total	0,6%	1,2%	8,2%	0%	0%	10%
	PIE - Programa de Intervención Especializada (24 H)	Recuento	8	81	640	7	0	736
		% del total	0%	0,2%	1,6%	0%	0%	1,9%
	PIE - Programa de Intervención Especializada (PIE Coordinado)	Recuento	1	31	338	4	0	374
		% del total	0%	0,1%	0,9%	0%	0%	0,9%
	PPC - Programa de Prevención Comunitaria	Recuento	23	345	259	1	1	629
		% del total	0,1%	0,9%	0,7%	0%	0%	1,6%
	PPF - Programa de Prevención Focalizada	Recuento	7.514	5.552	4.558	11	9	17.644
		% del total	19,0%	14,0%	11,5%	0%	0%	44,6%
PRJ - Programa de Representación Jurídica para Niños, Niñas y Adolescentes Víctima de Delitos	Recuento	489	395	432	40	5	1361	
	% del total	1,2%	1,0%	1,1%	0,1%	0%	3,4%	
PRM - Programa Especializado en Maltrato	Recuento	2.818	3.781	3.499	23	2	10.123	
	% del total	7,1%	9,6%	8,8%	0,1%	0%	25,6%	
Total	Recuento	12.697	11.882	14.786	173	21	39.559	
	% del total	32,1%	30%	37,4%	0,4%	0,1%	100%	
Centros Residenciales	CLA - Centro de Diagnóstico para Lactantes	Recuento	73	0	0	0	0	73
		% del total	2,0%	0%	0%	0%	0%	2,0%
	CPE - Centro de Diagnóstico para Preescolares	Recuento	112	0	0	0	0	112
		% del total	3,1%	0%	0%	0%	0%	3,1%
	RAD - Residencias con Discapacidad con programa PER	Recuento	0	5	13	17	0	35
		% del total	0%	0,1%	0,4%	0,5%	0%	1,0%
	Recuento	2	2	18	15	0	37	

Línea de Atención	Modelo	Tramo de Edad						
		Primera Infancia (0 a 8 años)	Segunda Infancia (9 a 13 años)	Adolescencia (14 a 18 años)	Mayores de 18 años	En gestación	Total	
	RDD - Residencia de Protección para Niños/as con Discapacidad Mental Discreta o Moderada	% del total	0,1%	0,1%	0,5%	0,4%	0%	1,0%
	RDG - Residencia de Protección para Niños/as con Discapacidad Mental Grave o Profunda	Recuento	3	5	8	38	0	54
		% del total	0,1%	0,1%	0,2%	1,1%	0%	1,5%
	REM - Residencia Protección para Mayores con Programa	Recuento	208	404	501	43	0	1.156
		% del total	5,8%	11,2%	13,9%	1,2%	0%	32,0%
	REN - Residencia Especializada	Recuento	0	0	24	1	0	25
		% del total	0%	0%	0,7%	0%	0%	0,7%
	RLP - Residencia de Protección para Lactantes y Preescolares (con Programa)	Recuento	373	9	2	0	1	385
		% del total	10,3%	0,2%	0,1%	0%	0%	10,7%
	RMA - Residencia con Protección para Madres Adolescentes con Programa	Recuento	27	0	24	2	8	61
		% del total	0,7%	0%	0,7%	0,1%	0,2%	1,7%
	RPA - Residencia de Protección para Madres Adolescentes	Recuento	38	1	38	3	22	102
		% del total	1,1%	0%	1,1%	0,1%	0,6%	2,8%
	RPL - Residencia de Protección para Lactantes	Recuento	66	1	0	0	0	67
		% del total	1,8%	0%	0%	0%	0%	1,9%
	RPM - Residencia de Protección para Mayores	Recuento	196	364	371	37	0	968
		% del total	5,4%	10,1%	10,3%	1,0%	0%	26,8%
	RPP - Residencia de Protección para Preescolares	Recuento	328	9	0	0	0	337
% del total		9,1%	0,2%	0%	0%	0%	9,3%	
RSP - Residencias Especializadas con Programa	Recuento	1	28	164	10	0	203	
	% del total	0%	0,8%	4,5%	0,3%	0%	5,6%	
Total	Recuento	1.427	828	1.163	166	31	3.615	
	% del total	39,5%	22,9%	32,2%	4,6%	0,9%	100%	
Total	CLA - Centro de Diagnóstico para Lactantes	Recuento	73	0	0	0	0	73
		% del total	0,1%	0%	0%	0%	0%	0,1%
	CPE - Centro de Diagnóstico para Preescolares	Recuento	112	0	0	0	0	112
		% del total	0,1%	0%	0%	0%	0%	0,1%
	CTD - Centro de Tránsito y Distribución con Residencia	Recuento	59	286	806	4	0	1.155
		% del total	0,1%	0,3%	0,8%	0%	0%	1,1%
	CTL - Centro de Tránsito y Distribución para Lactantes y Preescolares	Recuento	273	1	0	0	0	274
% del total		0,3%	0%	0%	0%	0%	0,3%	
DAM - Diagnóstico	Recuento	14.532	8.798	5.694	16	35	29.075	

Línea de Atención	Modelo	Tramo de Edad					
		Primera Infancia (0 a 8 años)	Segunda Infancia (9 a 13 años)	Adolescencia (14 a 18 años)	Mayores de 18 años	En gestación	Total
	% del total	14,3%	8,7%	5,6%	0%	0%	28,6%
F AE - Programa de Familia de Acogida Especializada	Recuento	911	522	509	8	0	1.950
	% del total	0,9%	0,5%	0,5%	0%	0%	1,9%
F AS - Programa de Familia de Acogida Simple	Recuento	34	16	18	4	0	72
	% del total	0%	0%	0%	0%	0%	0,1%
OPD - Oficina de Protección de Derechos	Recuento	12499	7675	7638	91	84	27.987
	% del total	12,3%	7,5%	7,5%	0,1%	0,1%	27,5%
PAD - Programa de Protección Ambulatoria con Discapacidad Grave o Profunda	Recuento	64	63	76	14	0	217
	% del total	0,1%	0,1%	0,1%	0%	0%	0,2%
PAS - Programa Especializado para Agresores Sexuales	Recuento	2	79	268	16	0	365
	% del total	0%	0,1%	0,3%	0%	0%	0,4%
PDC - Programa Especializado en Drogas (24 H)	Recuento	0	3	49	0	0	52
	% del total	0%	0%	0%	0%	0%	0,1%
PDE - Programa de Reinserción Educativa (24 H)	Recuento	0	6	76	0	0	82
	% del total	0%	0%	0,1%	0%	0%	0,1%
PEC - Programa Especializado en Niños de la Calle	Recuento	17	31	123	6	0	177
	% del total	0%	0%	0,1%	0%	0%	0,2%
PEE - Programa de Explotación Sexual	Recuento	13	34	310	30	0	387
	% del total	0%	0%	0,3%	0%	0%	0,4%
PIB - Programa de Intervención Breve	Recuento	585	461	392	1	0	1439
	% del total	0,6%	0,5%	0,4%	0%	0%	1,4%
PIE - Programa de Intervención Especializada	Recuento	221	482	3239	8	4	3954
	% del total	0,2%	0,5%	3,2%	0%	0%	3,9%
PIE - Programa de Intervención Especializada (24 H)	Recuento	8	81	640	7	0	736
	% del total	0%	0,1%	0,6%	0%	0%	0,7%
PIE - Programa de Intervención Especializada (PIE Coordinado)	Recuento	1	31	338	4	0	374
	% del total	0%	0%	0,3%	0%	0%	0,4%
PPC - Programa de Prevención Comunitaria	Recuento	23	345	259	1	1	629
	% del total	0%	0,3%	0,3%	0%	0%	0,6%
PPF - Programa de Prevención Focalizada	Recuento	7514	5552	4558	11	9	17644
	% del total	7,4%	5,5%	4,5%	0%	0%	17,4%
PRJ - Programa de Representación Jurídica para Niños, Niñas y Adolescentes Víctima de Delitos	Recuento	489	395	432	40	5	1361
	% del total	0,5%	0,4%	0,4%	0%	0%	1,3%

Línea de Atención	Modelo	Tramo de Edad					
		Primera Infancia (0 a 8 años)	Segunda Infancia (9 a 13 años)	Adolescencia (14 a 18 años)	Mayores de 18 años	En gestación	Total
PRM - Programa Especializado en Maltrato	Recuento	2818	3781	3499	23	2	10123
	% del total	2,8%	3,7%	3,4%	0%	0%	10%
RAD - Residencias con Discapacidad con programa PER	Recuento	0	5	13	17	0	35
	% del total	0%	0%	0%	0%	0%	0%
RDD - Residencia de Protección para Niños/as con Discapacidad Mental Discreta o Moderada	Recuento	2	2	18	15	0	37
	% del total	0%	0%	0%	0%	0%	0%
RDG - Residencia de Protección para Niños/as con Discapacidad Mental Grave o Profunda	Recuento	3	5	8	38	0	54
	% del total	0%	0%	0%	0%	0%	0,1%
REM - Residencia Protección para Mayores con Programa	Recuento	208	404	501	43	0	1156
	% del total	0,2%	0,4%	0,5%	0%	0%	1,1%
REN - Residencia Especializada	Recuento	0	0	24	1	0	25
	% del total	0%	0%	0%	0%	0%	0%
RLP - Residencia de Protección para Lactantes y Preescolares (con Programa)	Recuento	373	9	2	0	1	385
	% del total	0,4%	0%	0%	0%	0%	0,4%
RMA - Residencia con Protección para Madres Adolescentes con Programa	Recuento	27	0	24	2	8	61
	% del total	0%	0%	0%	0%	0%	0,1%
RPA - Residencia de Protección para Madres Adolescentes	Recuento	38	1	38	3	22	102
	% del total	0%	0%	0%	0%	0%	0,1%
RPL - Residencia de Protección para Lactantes	Recuento	66	1	0	0	0	67
	% del total	0,1%	0%	0%	0%	0%	0,1%
RPM - Residencia de Protección para Mayores	Recuento	196	364	371	37	0	968
	% del total	0,2%	0,4%	0,4%	0%	0%	1,0%
RPP - Residencia de Protección para Preescolares	Recuento	328	9	0	0	0	337
	% del total	0,3%	0%	0%	0%	0%	0,3%
RSP - Residencias Especializadas con Programa	Recuento	1	28	164	10	0	203
	% del total	0%	0%	0,2%	0%	0%	0,2%
Total	Recuento	41490	29470	30087	450	171	101668
	% del total	40,8%	29,0%	29,6%	0,4%	0,2%	100%

Fuente: SENAINFO DEPLAE

Tabla 88: Egresos por modelo según edad y sexo femenino.

MODELO	TRAMO DE EDAD												TOTAL
	MENOR DE 1 AÑO	1 - 3 AÑOS	4 - 5 AÑOS	6 - 7 AÑOS	8 - 9 AÑOS	10 - 11 AÑOS	12 - 13 AÑOS	14 - 15 AÑOS	16 - 17 AÑOS	18 Y MÁS AÑOS	EN GESTACIÓN	SIN DATO EDAD	
CTD - Centro de Tránsito y Distribución con Residencia	0	0	0	11	14	19	73	174	183	48	0	0	522
CTL - Centro de Tránsito y Distribución para Lactantes y Preescolares	34	63	25	8	0	0	1	0	0	0	0	0	131
FAE - Programa de Familia de Acogida Especializada	0	1	0	0	0	0	0	0	0	0	0	0	1
Total LÍNEA ADMINISTRACIONES DIRECTAS	34	64	25	19	14	19	74	174	183	48	0	0	654
% respecto a Línea	5,2%	9,8%	3,8%	2,9%	2,1%	2,9%	11,3%	26,6%	28%	7,3%	0%	0%	100%
DAM - Diagnóstico	440	1.923	1.964	2.133	1.971	1.693	2.023	2.050	1.421	53	33	1	15.705
Total LÍNEA DIAGNÓSTICO	440	1.923	1.964	2.133	1.971	1.693	2.023	2.050	1.421	53	33	1	15.705
% respecto a Línea	2,8%	12,2%	12,5%	13,6%	12,6%	10,8%	12,9%	13,1%	9%	0,3%	0,2%	0%	100%
OPD - Oficina de Protección de Derechos	244	1.777	1.590	1.696	1.621	1.433	1.538	1.993	1.876	527	80	2	14.377
Total LÍNEA OPD	244	1.777	1.590	1.696	1.621	1.433	1.538	1.993	1.876	527	80	2	14.377
% respecto a Línea	1,7%	12,4%	11,1%	11,8%	11,3%	10%	10,7%	13,9%	13%	3,7%	0,6%	0%	100%
FAE - Programa de Familia de Acogida Especializada	7	127	111	131	104	104	101	122	108	77	0	0	992
FAS - Programa de Familia de Acogida Simple	0	9	2	3	2	2	7	2	3	8	0	0	38
PAD - Programa de Protección Ambulatoria con Discapacidad Grave o Profunda	0	6	6	5	12	11	8	11	14	11	0	0	84
PAS - Programa Especializado para Agresores Sexuales	0	0	0	0	1	2	6	7	3	3	0	0	22
PDC - Programa Especializado en Drogas (24 H)	0	0	0	0	0	0	0	3	4	2	0	0	9
PDE - Programa de Reinserción Educativa (24 H)	0	0	0	0	0	0	0	6	12	5	0	0	23
PEC - Programa Especializado en Niños de la Calle	0	1	1	4	3	1	6	17	22	17	0	0	72
PEE - Programa de Explotación Sexual	0	0	2	3	4	9	19	47	103	147	0	0	334
PIB - Programa de Intervención Breve	4	79	78	86	86	77	88	106	98	23	0	0	725
PIE - Programa de Intervención Especializada	2	26	26	34	37	57	109	333	681	297	2	2	1.606
PIE - Programa de Intervención Especializada (24 H)	0	0	2	1	5	8	21	68	120	84	0	0	309
PIE - Programa de Intervención Especializada (PIE Coordinado)	0	0	0	0	1	1	11	27	65	36	0	0	141
PPC - Programa de Prevención Comunitaria	0	0	0	9	25	53	99	64	26	6	0	0	282

MODELO	TRAMO DE EDAD												TOTAL
	MENOR DE 1 AÑO	1 - 3 AÑOS	4 - 5 AÑOS	6 - 7 AÑOS	8 - 9 AÑOS	10 - 11 AÑOS	12 - 13 AÑOS	14 - 15 AÑOS	16 - 17 AÑOS	18 Y MÁS AÑOS	EN GESTACIÓN	SIN DATO EDAD	
PPF - Programa de Prevención Focalizada	45	871	971	1.130	1.182	1.035	977	1.078	1.032	356	8	1	8.686
PRJ - Programa de Representación Jurídica para Niños, Niñas y Adolescentes Víctima de Delitos	17	54	66	74	90	84	116	136	122	90	5	0	854
PRM - Programa Especializado en Maltrato	0	58	360	685	848	842	894	1.211	1.080	411	0	2	6.391
Total LÍNEA PROGRAMAS	75	1.231	1.625	2.165	2.400	2.286	2.462	3.238	3.493	1.573	15	5	20.568
% respecto a Línea	0,4%	6%	7,9%	10,5%	11,7%	11,1%	12%	15,7%	17%	7,6%	0,1%	0%	100%
CLA - Centro de Diagnóstico para Lactantes	14	19	4	0	0	0	0	0	0	0	0	0	37
CPE - Centro de Diagnóstico para Preescolares	6	26	13	7	1	0	0	0	0	0	0	0	53
RAD - Residencias con Discapacidad con programa PER	0	0	0	0	0	0	1	1	4	12	0	0	18
RDD - Residencia de Protección para Niños/as con Discapacidad Mental Discreta o Moderada	0	0	0	1	1	0	1	2	4	19	0	0	28
RDG - Residencia de Protección para Niños/as con Discapacidad Mental Grave o Profunda	0	0	1	0	0	0	1	1	2	24	0	0	29
REM - Residencia Protección para Mayores con Programa	1	16	13	46	52	68	94	145	129	92	0	0	656
REN - Residencia Especializada	0	0	0	0	0	0	0	5	10	3	0	0	18
RLP - Residencia de Protección para Lactantes y Preescolares (con Programa)	45	70	41	24	10	1	1	0	1	1	0	1	195
RMA - Residencia con Protección para Madres Adolescentes con Programa	4	12	0	0	0	0	0	3	13	10	8	0	50
RPA - Residencia de Protección para Madres Adolescentes	7	15	2	1	0	0	1	8	16	17	22	0	89
RPL - Residencia de Protección para Lactantes	9	17	8	0	1	0	0	0	0	0	0	0	35
RPM - Residencia de Protección para Mayores	0	5	13	43	82	77	102	104	102	78	0	0	606
RPP - Residencia de Protección para Preescolares	24	53	33	31	3	3	0	0	0	0	0	0	147
RSP - Residencias Especializadas con Programa	0	0	0	1	0	5	9	34	48	28	0	0	125
Total LÍNEA CENTROS RESIDENCIALES	110	233	128	154	150	154	210	303	329	284	30	1	2.086
% respecto a Línea	5,3%	11,2%	6,1%	7,4%	7,2%	7,4%	10,1%	14,5%	15,8%	13,6%	1,4%	0%	100%

Fuente: SENAINFO DEPLAE

Al visualizar solo los casos de sexo femenino en la tabla de egresos, según modelo y tramo de edad, se observa que en la Línea Administraciones Directas se acentúa la frecuencia de casos que se sitúan en los tramos 14-15 años y 16-17 años, concentrando entre ambos tramos el 54,6% de los casos. Esto indica una

población usuaria que supera la media del total de los egresados en esos tramos, y, por tanto, mayor a la de los de sexo masculino. Situación similar ocurre en la Línea de Diagnóstico, en donde se mantiene una distribución homogénea entre los tramos que van desde 1 a los 15 años, pero con una proporción levemente menor con respecto a la distribución general; eso sí, aumenta casi al doble los casos egresados en el tramo 14-15 años. Respecto a la línea Oficina de Protección de Derechos, se mantiene una distribución bastante homogénea de los casos entre las edades de 1 a 17 años, sólo que disminuyen levemente los casos entre los tramos de edad de 1 a 13 años, y aumentan levemente los casos egresados entre los 14 y los 17 años. En la Línea de Programas, los casos egresados presentan proporción entre las edades de 14 a 17 años, agrupando entre los tramos el 32,7% de los casos. Por último, en la Línea de Centros Residenciales los casos presentan una mayor frecuencia entre los entre los 15 y 18 años y más. En síntesis, es posible indicar que el perfil de la usuaria egresada del área de Protección presenta en promedio edades superiores a la de los NNA egresados de sexo masculino.

Tabla 89: Egresos por modelo según edad y sexo masculino.

MODELO	TRAMO EDAD											TOTAL
	MENOR DE 1 AÑO	1 - 3 AÑOS	4 - 5 AÑOS	6 - 7 AÑOS	8 - 9 AÑOS	10 - 11 AÑOS	12 - 13 AÑOS	14 - 15 AÑOS	16 - 17 AÑOS	18 Y MÁS AÑOS	SIN DATO EDAD	
CTD - Centro de Tránsito y Distribución con Residencia	2	0	0	19	31	41	135	149	200	56	0	633
CTL - Centro de Tránsito y Distribución para Lactantes y Preescolares	33	67	27	16	0	0	0	0	0	0	0	143
FAE - Programa de Familia de Acogida Especializada	2	0	0	0	0	0	0	0	0	0	0	2
Total LÍNEA ADMINISTRACIONES DIRECTAS	37	67	27	35	31	41	135	149	200	56	0	778
% respecto a Línea	4,8%	8,6%	3,5%	4,5%	4%	5,3%	17,4%	19,2%	25,7%	7,2%	0%	100%
DAM - Diagnóstico	423	1.705	1.824	2.102	1.957	1.685	1.487	1.323	838	25	1	13.370
Total LÍNEA DIAGNÓSTICO	423	1.705	1.824	2.102	1.957	1.685	1.487	1.323	838	25	1	13.370
% respecto a Línea	3,2%	12,8%	13,6%	15,7%	14,6%	12,6%	11,1%	9,9%	6,3%	0,2%	0%	100%
OPD - Oficina de Protección de Derechos	236	1.811	1.611	1.775	1.802	1.561	1.479	1.638	1.375	320	2	13.610
Total LÍNEA OPD	236	1.811	1.611	1.775	1.802	1.561	1.479	1.638	1.375	320	2	13.610
% respecto a Línea	1,7%	13,3%	11,8%	13%	13,2%	11,5%	10,9%	12%	10,1%	2,4%	0%	100%
FAE - Programa de Familia de Acogida Especializada	12	149	130	112	124	121	97	81	96	33	0	955
FAS - Programa de Familia de Acogida Simple	0	10	2	7	2	1	3	1	4	4	0	34
PAD - Programa de Protección Ambulatoria con Discapacidad Grave o Profunda	0	5	10	14	21	10	19	22	18	14	0	133
PAS - Programa Especializado para Agresores Sexuales	0	0	0	0	4	12	56	110	101	60	0	343
PDC - Programa Especializado en Drogas (24 H)	0	0	0	0	1	1	1	10	17	13	0	43

MODELO	TRAMO EDAD											TOTAL
	MENOR DE 1 AÑO	1 - 3 AÑOS	4 - 5 AÑOS	6 - 7 AÑOS	8 - 9 AÑOS	10 - 11 AÑOS	12 - 13 AÑOS	14 - 15 AÑOS	16 - 17 AÑOS	18 Y MÁS AÑOS	SIN DATO EDAD	
PDE - Programa de Reinserción Educativa (24 H)	0	0	0	0	0	0	6	12	29	12	0	59
PEC - Programa Especializado en Niños de la Calle	1	2	1	2	7	8	11	15	26	32	0	105
PEE - Programa de Explotación Sexual	0	2	1	2	0	2	3	12	16	15	0	53
PIB - Programa de Intervención Breve	3	74	68	82	106	110	105	83	64	19	0	714
PIE - Programa de Intervención Especializada	0	22	32	42	47	91	178	507	985	444	0	2.348
PIE - Programa de Intervención Especializada (24 H)	0	0	1	2	6	15	28	83	187	105	0	427
PIE - Programa de Intervención Especializada (PIE Coordinado)	0	0	0	0	1	4	14	63	97	54	0	233
PPC - Programa de Prevención Comunitaria	0	0	1	2	18	72	89	92	64	8	1	347
PPF - Programa de Prevención Focalizada	33	916	1.072	1.226	1.324	1.178	1.106	1.063	853	187	0	8.958
PRJ - Programa de Representación Jurídica para Niños, Niñas y Adolescentes Víctima de Delitos	12	53	62	81	61	59	55	56	54	14	0	507
PRM - Programa Especializado en Maltrato	1	47	279	605	733	686	561	441	315	64	0	3.732
Total LÍNEA PROGRAMAS	62	1.280	1.659	2.177	2.455	2.370	2.332	2.651	2.926	1.078	1	18.991
% respecto a Línea	0,3%	6,7%	8,7%	11,5%	12,9%	12,5%	12,3%	14%	15,4%	5,7%	0%	100%
CLA - Centro de Diagnóstico para Lactantes	17	17	2	0	0	0	0	0	0	0	0	36
CPE - Centro de Diagnóstico para Preescolares	9	28	13	9	0	0	0	0	0	0	0	59
RAD - Residencias con Discapacidad con programa PER	0	0	0	0	1	0	3	1	4	8	0	17
RDD - Residencia de Protección para Niños/as con Discapacidad Mental Discreta o Moderada	0	0	0	0	0	0	1	2	2	4	0	9
RDG - Residencia de Protección para Niños/as con Discapacidad Mental Grave o Profunda	0	0	2	0	0	3	1	1	2	16	0	25
REM - Residencia Protección para Mayores con Programa	1	11	9	57	68	88	88	72	58	48	0	500
REN - Residencia Especializada	0	0	0	0	0	0	0	2	3	2	0	7
RLP - Residencia de Protección para Lactantes y Preescolares (con Programa)	40	68	48	26	6	2	0	0	0	0	0	190
RMA - Residencia con Protección para Madres Adolescentes con Programa	2	8	1	0	0	0	0	0	0	0	0	11
RPA - Residencia de Protección para Madres Adolescentes	7	5	1	0	0	0	0	0	0	0	0	13
RPL - Residencia de Protección para Lactantes	11	14	3	3	1	0	0	0	0	0	0	32

MODELO	TRAMO EDAD											TOTAL
	MENOR DE 1 AÑO	1 - 3 AÑOS	4 - 5 AÑOS	6 - 7 AÑOS	8 - 9 AÑOS	10 - 11 AÑOS	12 - 13 AÑOS	14 - 15 AÑOS	16 - 17 AÑOS	18 Y MÁS AÑOS	SIN DATO EDAD	
RPM - Residencia de Protección para Mayores	1	8	14	45	58	54	58	48	31	45	0	362
RPP - Residencia de Protección para Preescolares	19	73	43	47	7	1	0	0	0	0	0	190
RSP - Residencias Especializadas con Programa	0	0	0	0	0	1	13	14	32	18	0	78
Total LÍNEA CENTROS RESIDENCIALES	107	232	136	187	141	149	164	140	132	141	0	1.529
% respecto a Línea	7%	15,2%	8,9%	12,2%	9,2%	9,7%	10,7%	9,2%	8,6%	9,2%	0%	100%

Fuente: SENAINFO DEPLAE

En cuanto a los egresos según modelo y tramo de edad, considerando únicamente a los NNA de sexo masculino, es posible indicar que se mantiene primariamente la distribución señalada en la tabla general N°73 para cada una de las Líneas Atención del área de Protección de Derechos, pero exhibiendo una acotada disminución de casos en los tramos de mayor edad e igualmente un acotado aumento de casos en los tramos de menor edad.

Tabla 90: Egresos por modelo según edad (variable recodificada) y sexo masculino.

LÍNEA ATENCIÓN	MODELO		PRIMERA INFANCIA (0 A 8 AÑOS)	SEGUNDA INFANCIA (9 A 13 AÑOS)	ADOLESCENCIA (14 A 18 AÑOS)	MAYORES DE 18 AÑOS	EN GESTACIÓN	TOTAL
Administraciones Directas	CTD - Centro de Tránsito y Distribución con Residencia	Recuento	41	187	402	3		633
		% del total	5,3%	24,0%	51,7%	0,4%		81,4%
	CTL - Centro de Tránsito y Distribución para Lactantes y Preescolares	Recuento	143	0	0	0		143
		% del total	18,4%	0%	0%	0%		18,4%
	FAE - Programa de Familia de Acogida Especializada	Recuento	2	0	0	0		2
		% del total	0,3%	0%	0%	0%		0,3%
Total	Recuento	186	187	402	3		778	
	% del total	23,9%	24,0%	51,7%	0,4%		100%	
D - Diagnóstico	DAM - Diagnóstico	Recuento	7.079	4.104	2.183	3	1	13.370
		% del total	52,9%	30,7%	16,3%	0%	0%	100%
	Total	Recuento	7.079	4.104	2.183	3	1	13.370
		% del total	52,9%	30,7%	16,3%	0%	0%	100%
O - Oficina Protección de Derechos	OPD - Oficina de Protección de Derechos	Recuento	6352	3.923	3.294	39	2	13.610
		% del total	46,7%	28,8%	24,2%	0,3%	0%	100%
	Total	Recuento	6.352	3.923	3.294	39	2	13.610
		% del total	46,7%	28,8%	24,2%	0,3%	0%	100%
P - Programas	FAE - Programa de Familia de Acogida Especializada	Recuento	476	269	206	4	0	955
		% del total	2,5%	1,4%	1,1%	0%	0%	5,0%

LÍNEA ATENCIÓN	MODELO		PRIMERA INFANCIA (0 A 8 AÑOS)	SEGUNDA INFANCIA (9 A 13 AÑOS)	ADOLESCENCIA (14 A 18 AÑOS)	MAYORES DE 18 AÑOS	EN GESTACIÓN	TOTAL
	FAS - Programa de Familia de Acogida Simple	Recuento	19	6	9	0	0	34
		% del total	0,1%	0%	0%	0%	0%	0,2%
	PAD - Programa de Protección Ambulatoria con Discapacidad Grave o Profunda	Recuento	40	39	46	8	0	133
		% del total	0,2%	0,2%	0,2%	0%	0%	0,7%
	PAS - Programa Especializado para Agresores Sexuales	Recuento	1	71	256	15	0	343
		% del total	0%	0,4%	1,3%	0,1%	0%	1,8%
	PDC - Programa Especializado en Drogas (24 H)	Recuento	0	3	40	0	0	43
		% del total	0%	0%	0,2%	0%	0%	0,2%
	PDE - Programa de Reinserción Educativa (24 H)	Recuento	0	6	53	0	0	59
		% del total	0%	0%	0,3%	0%	0%	0,3%
	PEC - Programa Especializado en Niños de la Calle	Recuento	9	23	71	2	0	105
		% del total	0%	0,1%	0,4%	0%	0%	0,6%
	PEE - Programa de Explotación Sexual	Recuento	5	5	41	2	0	53
		% del total	0%	0%	0,2%	0%	0%	0,3%
	PIB - Programa de Intervención Breve	Recuento	286	262	165	1	0	714
		% del total	1,5%	1,4%	0,9%	0%	0%	3,8%
	PIE - Programa de Intervención Especializada	Recuento	118	294	1931	5	0	2348
		% del total	0,6%	1,5%	10,2%	0%	0%	12,4%
	PIE - Programa de Intervención Especializada (24 H)	Recuento	3	49	369	6	0	427
		% del total	0%	0,3%	1,9%	0%	0%	2,2%
	PIE - Programa de Intervención Especializada (PIE Coordinado)	Recuento	1	18	211	3	0	233
		% del total	0%	0,1%	1,1%	0%	0%	1,2%
	PPC - Programa de Prevención Comunitaria	Recuento	6	176	163	1	1	347
		% del total	0%	0,9%	0,9%	0%	0%	1,8%
	PPF - Programa de Prevención Focalizada	Recuento	3.893	2.962	2.097	6	0	8958
		% del total	20,5%	15,6%	11,0%	0%	0%	47,2%
	PRJ - Programa de Representación Jurídica para Niños, Niñas y Adolescentes Víctima de Delitos	Recuento	232	151	121	3	0	507
		% del total	1,2%	0,8%	0,6%	0%	0%	2,7%
PRM - Programa Especializado en Maltrato	Recuento	1.301	1.611	818	2	0	3.732	
	% del total	6,9%	8,5%	4,3%	0%	0%	19,7%	
Total	Recuento	6.390	5.945	6.597	58	1	18991	
	% del total	33,6%	31,3%	34,7%	0,3%	0%	100%	
R - Centros Residenciales	CLA - Centro de Diagnóstico para Lactantes	Recuento	36	0	0	0	0	36
		% del total	2,4%	0%	0%	0%	0%	2,4%
	CPE - Centro de Diagnóstico para Preescolares	Recuento	59	0	0	0	0	59

LÍNEA ATENCIÓN	MODELO		PRIMERA INFANCIA (0 A 8 AÑOS)	SEGUNDA INFANCIA (9 A 13 AÑOS)	ADOLESCENCIA (14 A 18 AÑOS)	MAYORES DE 18 AÑOS	EN GESTACIÓN	TOTAL
		% del total	3,9%	0%	0%	0%		3,9%
	RAD - Residencias con Discapacidad con programa PER	Recuento	0	4	7	6		17
		% del total	0%	0,3%	0,5%	0,4%		1,1%
	RDD - Residencia de Protección para Niños/as con Discapacidad Mental Discreta o Moderada	Recuento	0	1	8	0		9
		% del total	0%	0,1%	0,5%	0%		0,6%
	RDG - Residencia de Protección para Niños/as con Discapacidad Mental Grave o Profunda	Recuento	2	4	4	15		25
		% del total	0,1%	0,3%	0,3%	1,0%		1,6%
	REM - Residencia Protección para Mayores con Programa	Recuento	103	219	164	14		500
		% del total	6,7%	14,3%	10,7%	0,9%		32,7%
	REN - Residencia Especializada	Recuento	0	0	7	0		7
		% del total	0%	0%	0,5%	0%		0,5%
	RLP - Residencia de Protección para Lactantes y Preescolares (con Programa)	Recuento	186	4	0	0		190
		% del total	12,2%	0,3%	0%	0%		12,4%
	RMA - Residencia con Protección para Madres Adolescentes con Programa	Recuento	11	0	0	0		11
		% del total	0,7%	0%	0%	0%		0,7%
	RPA - Residencia de Protección para Madres Adolescentes	Recuento	13	0	0	0		13
		% del total	0,9%	0%	0%	0%		0,9%
	RPL - Residencia de Protección para Lactantes	Recuento	32	0	0	0		32
		% del total	2,1%	0%	0%	0%		2,1%
	RPM - Residencia de Protección para Mayores	Recuento	102	136	106	18		362
		% del total	6,7%	8,9%	6,9%	1,2%		23,7%
	RPP - Residencia de Protección para Preescolares	Recuento	185	5	0	0		190
		% del total	12,1%	0,3%	0%	0%		12,4%
	RSP - Residencias Especializadas con Programa	Recuento	0	14	60	4		78
		% del total	0%	0,9%	3,9%	0,3%		5,1%
	Total	Recuento	729	387	356	57		1.529
		% del total	47,7%	25,3%	23,3%	3,7%		100%
Total	CLA - Centro de Diagnóstico para Lactantes	Recuento	36	0	0	0	0	36
		% del total	0,1%	0%	0%	0%	0%	0,1%
	CPE - Centro de Diagnóstico para Preescolares	Recuento	59	0	0	0	0	59
		% del total	0,1%	0%	0%	0%	0%	0,1%
	CTD - Centro de Tránsito y Distribución con Residencia	Recuento	41	187	402	3	0	633
		% del total	0,1%	0,4%	0,8%	0%	0%	1,3%
	CTL - Centro de Tránsito y Distribución para Lactantes y Preescolares	Recuento	143	0	0	0	0	143
		% del total	0,3%	0%	0%	0%	0%	0,3%

LÍNEA ATENCIÓN	MODELO		PRIMERA INFANCIA (0 A 8 AÑOS)	SEGUNDA INFANCIA (9 A 13 AÑOS)	ADOLESCENCIA (14 A 18 AÑOS)	MAYORES DE 18 AÑOS	EN GESTACIÓN	TOTAL
	DAM - Diagnóstico	Recuento	7.079	4.104	2.183	3	1	13.370
		% del total	14,7%	8,5%	4,5%	0%	0%	27,7%
	FAE - Programa de Familia de Acogida Especializada	Recuento	478	269	206	4	0	957
		% del total	1,0%	0,6%	0,4%	0%	0%	2,0%
	FAS - Programa de Familia de Acogida Simple	Recuento	19	6	9	0	0	34
		% del total	0%	0%	0%	0%	0%	0,1%
	OPD - Oficina de Protección de Derechos	Recuento	6.352	3.923	3.294	39	2	13.610
		% del total	13,2%	8,1%	6,8%	0,1%	0%	28,2%
	PAD - Programa de Protección Ambulatoria con Discapacidad Grave o Profunda	Recuento	40	39	46	8	0	133
		% del total	0,1%	0,1%	0,1%	0%	0%	0,3%
	PAS - Programa Especializado para Agresores Sexuales	Recuento	1	71	256	15	0	343
		% del total	0%	0,1%	0,5%	0%	0%	0,7%
	PDC - Programa Especializado en Drogas (24 H)	Recuento	0	3	40	0	0	43
		% del total	0%	0%	0,1%	0%	0%	0,1%
	PDE - Programa de Reinserción Educativa (24 H)	Recuento	0	6	53	0	0	59
		% del total	0%	0%	0,1%	0%	0%	0,1%
	PEC - Programa Especializado en Niños de la Calle	Recuento	9	23	71	2	0	105
		% del total	0%	0%	0,1%	0%	0%	0,2%
	PEE - Programa de Explotación Sexual	Recuento	5	5	41	2	0	53
		% del total	0%	0%	0,1%	0%	0%	0,1%
	PIB - Programa de Intervención Breve	Recuento	286	262	165	1	0	714
		% del total	0,6%	0,5%	0,3%	0%	0%	1,5%
	PIE - Programa de Intervención Especializada	Recuento	118	294	1931	5	0	2348
		% del total	0,2%	0,6%	4,0%	0%	0%	4,9%
	PIE - Programa de Intervención Especializada (24 H)	Recuento	3	49	369	6	0	427
		% del total	0%	0,1%	0,8%	0%	0%	0,9%
	PIE - Programa de Intervención Especializada (PIE Coordinado)	Recuento	1	18	211	3	0	233
		% del total	0%	0%	0,4%	0%	0%	0,5%
	PPC - Programa de Prevención Comunitaria	Recuento	6	176	163	1	1	347
		% del total	0%	0,4%	0,3%	0%	0%	0,7%
PPF - Programa de Prevención Focalizada	Recuento	3.893	2.962	2.097	6	0	8958	
	% del total	8,1%	6,1%	4,3%	0%	0%	18,6%	
PRJ - Programa de Representación Jurídica para Niños, Niñas y Adolescentes Víctima de Delitos	Recuento	232	151	121	3	0	507	
	% del total	0,5%	0,3%	0,3%	0%	0%	1,1%	
PRM - Programa Especializado en Maltrato	Recuento	1301	1611	818	2	0	3732	

LÍNEA ATENCIÓN	MODELO		PRIMERA INFANCIA (0 A 8 AÑOS)	SEGUNDA INFANCIA (9 A 13 AÑOS)	ADOLESCENCIA (14 A 18 AÑOS)	MAYORES DE 18 AÑOS	EN GESTACIÓN	TOTAL
		% del total	2,7%	3,3%	1,7%	0%	0%	7,7%
	RAD - Residencias con Discapacidad con programa PER	Recuento	0	4	7	6	0	17
		% del total	0%	0%	0%	0%	0%	0%
	RDD - Residencia de Protección para Niños/as con Discapacidad Mental Discreta o Moderada	Recuento	0	1	8	0	0	9
		% del total	0%	0%	0%	0%	0%	0%
	RDG - Residencia de Protección para Niños/as con Discapacidad Mental Grave o Profunda	Recuento	2	4	4	15	0	25
		% del total	0%	0%	0%	0%	0%	0,1%
	REM - Residencia Protección para Mayores con Programa	Recuento	103	219	164	14	0	500
		% del total	0,2%	0,5%	0,3%	0%	0%	1,0%
	REN - Residencia Especializada	Recuento	0	0	7	0	0	7
		% del total	0%	0%	0%	0%	0%	0%
	RLP - Residencia de Protección para Lactantes y Preescolares (con Programa)	Recuento	186	4	0	0	0	190
		% del total	0,4%	0%	0%	0%	0%	0,4%
	RMA - Residencia con Protección para Madres Adolescentes con Programa	Recuento	11	0	0	0	0	11
		% del total	0%	0%	0%	0%	0%	0%
	RPA - Residencia de Protección para Madres Adolescentes	Recuento	13	0	0	0	0	13
		% del total	0%	0%	0%	0%	0%	0%
	RPL - Residencia de Protección para Lactantes	Recuento	32	0	0	0	0	32
		% del total	0,1%	0%	0%	0%	0%	0,1%
	RPM - Residencia de Protección para Mayores	Recuento	102	136	106	18	0	362
		% del total	0,2%	0,3%	0,2%	0%	0%	0,7%
	RPP - Residencia de Protección para Preescolares	Recuento	185	5	0	0	0	190
		% del total	0,4%	0%	0%	0%	0%	0,4%
	RSP - Residencias Especializadas con Programa	Recuento	0	14	60	4	0	78
		% del total	0%	0%	0,1%	0%	0%	0,2%
	Total	Recuento	20.736	14.546	12.832	160	4	48.278
		% del total	43,0%	30,1%	26,6%	0,3%	0%	100%

Fuente: SENAINFO DEPLAE

Tabla 91: Egresos por modelo según edad (variable recodificada) y sexo femenino.

LÍNEA DE ATENCIÓN	MODELO		PRIMERA INFANCIA (0 A 8 AÑOS)	SEGUNDA INFANCIA (9 A 13 AÑOS)	ADOLESCENCIA (14 A 18 AÑOS)	MAYORES DE 18 AÑOS	EN GESTACIÓN	TOTAL
Administraciones Directas	CTD - Centro de Tránsito y Distribución con Residencia	Recuento	18	99	404	1	0	522
		% del total	2,8%	15,1%	61,8%	0,2%	0%	79,8%
		Recuento	130	1	0	0	0	131

LÍNEA DE ATENCIÓN	MODELO		PRIMERA INFANCIA (0 A 8 AÑOS)	SEGUNDA INFANCIA (9 A 13 AÑOS)	ADOLESCENCIA (14 A 18 AÑOS)	MAYORES DE 18 AÑOS	EN GESTACIÓN	TOTAL
	CTL - Centro de Tránsito y Distribución para Lactantes y Preescolares	% del total	19,9%	0,2%	0%	0%	0%	20%
	FAE - Programa de Familia de Acogida Especializada	Recuento	1	0	0	0	0	1
		% del total	0,2%	0%	0%	0%	0%	0,2%
	Total	Recuento	149	100	404	1	0	654
		% del total	22,8%	15,3%	61,8%	0,2%	0%	100%
D - Diagnóstico	DAM - Diagnóstico	Recuento	7.453	4.694	3.511	13	34	15.705
		% del total	47,5%	29,9%	22,4%	0,1%	0,2%	100%
	Total	Recuento	7.453	4.694	3.511	13	34	15.705
		% del total	47,5%	29,9%	22,4%	0,1%	0,2%	100%
O - Oficina Protección de Derechos	OPD - Oficina de Protección de Derechos	Recuento	6.147	3.752	4.344	52	82	14.377
		% del total	42,8%	26,1%	30,2%	0,4%	0,6%	100%
	Total	Recuento	6.147	3.752	4.344	52	82	14.377
		% del total	42,8%	26,1%	30,2%	0,4%	0,6%	100%
P - Programas	FAE - Programa de Familia de Acogida Especializada	Recuento	432	253	303	4	0	992
		% del total	2,1%	1,2%	1,5%	0%	0%	4,8%
	FAS - Programa de Familia de Acogida Simple	Recuento	15	10	9	4	0	38
		% del total	0,1%	0%	0%	0%	0%	0,2%
	PAD - Programa de Protección Ambulatoria con Discapacidad Grave o Profunda	Recuento	24	24	30	6	0	84
		% del total	0,1%	0,1%	0,1%	0%	0%	0,4%
	PAS - Programa Especializado para Agresores Sexuales	Recuento	1	8	12	1	0	22
		% del total	0%	0%	0,1%	0%	0%	0,1%
	PDC - Programa Especializado en Drogas (24 H)	Recuento	0	0	9	0	0	9
		% del total	0%	0%	0%	0%	0%	0%
	PDE - Programa de Reinserción Educativa (24 H)	Recuento	0	0	23	0	0	23
		% del total	0%	0%	0,1%	0%	0%	0,1%
	PEC - Programa Especializado en Niños de la Calle	Recuento	8	8	52	4	0	72
		% del total	0%	0%	0,3%	0%	0%	0,4%
	PEE - Programa de Explotación Sexual	Recuento	8	29	269	28	0	334
		% del total	0%	0,1%	1,3%	0,1%	0%	1,6%
	PIB - Programa de Intervención Breve	Recuento	299	199	227	0	0	725
% del total		1,5%	1,0%	1,1%	0%	0%	3,5%	
PIE - Programa de Intervención Especializada	Recuento	103	188	1.308	3	4	1.606	
	% del total	0,5%	0,9%	6,4%	0%	0%	7,8%	

LÍNEA DE ATENCIÓN	MODELO		PRIMERA INFANCIA (0 A 8 AÑOS)	SEGUNDA INFANCIA (9 A 13 AÑOS)	ADOLESCENCIA (14 A 18 AÑOS)	MAYORES DE 18 AÑOS	EN GESTACIÓN	TOTAL
	PIE - Programa de Intervención Especializada (24 H)	Recuento	5	32	271	1	0	309
		% del total	0%	0,2%	1,3%	0%	0%	1,5%
	PIE - Programa de Intervención Especializada (PIE Coordinado)	Recuento	0	13	127	1	0	141
		% del total	0%	0,1%	0,6%	0%	0%	0,7%
	PPC - Programa de Prevención Comunitaria	Recuento	17	169	96	0	0	282
		% del total	0,1%	0,8%	0,5%	0%	0%	1,4%
	PPF - Programa de Prevención Focalizada	Recuento	3.621	2.590	2.461	5	9	8.686
		% del total	17,6%	12,6%	12,0%	0%	0%	42,2%
	PRJ - Programa de Representación Jurídica para Niños, Niñas y Adolescentes Víctima de Delitos	Recuento	257	244	311	37	5	854
		% del total	1,2%	1,2%	1,5%	0,2%	0%	4,2%
	PRM - Programa Especializado en Maltrato	Recuento	1.517	2.170	2.681	21	2	6.391
		% del total	7,4%	10,6%	13,0%	0,1%	0%	31,1%
	Total	Recuento	6.307	5.937	8.189	115	20	20.568
		% del total	30,7%	28,9%	39,8%	0,6%	0,1%	100%
R - Centros Residenciales	CLA - Centro de Diagnóstico para Lactantes	Recuento	37	0	0	0	0	37
		% del total	1,8%	0%	0%	0%	0%	1,8%
	CPE - Centro de Diagnóstico para Preescolares	Recuento	53	0	0	0	0	53
		% del total	2,5%	0%	0%	0%	0%	2,5%
	RAD - Residencias con Discapacidad con programa PER	Recuento	0	1	6	11	0	18
		% del total	0%	0%	0,3%	0,5%	0%	0,9%
	RDD - Residencia de Protección para Niños/as con Discapacidad Mental Discreta o Moderada	Recuento	2	1	10	15	0	28
		% del total	0,1%	0%	0,5%	0,7%	0%	1,3%
	RDG - Residencia de Protección para Niños/as con Discapacidad Mental Grave o Profunda	Recuento	1	1	4	23	0	29
		% del total	0%	0%	0,2%	1,1%	0%	1,4%
	REM - Residencia Protección para Mayores con Programa	Recuento	105	185	337	29	0	656
		% del total	5,0%	8,9%	16,2%	1,4%	0%	31,4%
	REN - Residencia Especializada	Recuento	0	0	17	1	0	18
		% del total	0%	0%	0,8%	0%	0%	0,9%
	RLP - Residencia de Protección para Lactantes y Preescolares (con Programa)	Recuento	187	5	2	0	1	195
		% del total	9,0%	0,2%	0,1%	0%	0%	9,3%
	RMA - Residencia con Protección para Madres Adolescentes con Programa	Recuento	16	0	24	2	8	50
		% del total	0,8%	0%	1,2%	0,1%	0,4%	2,4%
RPA - Residencia de Protección para Madres Adolescentes	Recuento	25	1	38	3	22	89	
	% del total	1,2%	0%	1,8%	0,1%	1,1%	4,3%	

LÍNEA DE ATENCIÓN	MODELO		PRIMERA INFANCIA (0 A 8 AÑOS)	SEGUNDA INFANCIA (9 A 13 AÑOS)	ADOLESCENCIA (14 A 18 AÑOS)	MAYORES DE 18 AÑOS	EN GESTACIÓN	TOTAL
	RPL - Residencia de Protección para Lactantes	Recuento	34	1	0	0	0	35
		% del total	1,6%	0%	0%	0%	0%	1,7%
	RPM - Residencia de Protección para Mayores	Recuento	94	228	265	19	0	606
		% del total	4,5%	10,9%	12,7%	0,9%	0%	29,1%
	RPP - Residencia de Protección para Preescolares	Recuento	143	4	0	0	0	147
		% del total	6,9%	0,2%	0%	0%	0%	7,0%
	RSP - Residencias Especializadas con Programa	Recuento	1	14	104	6	0	125
		% del total	0%	0,7%	5,0%	0,3%	0%	6,0%
	Total	Recuento	698	441	807	109	31	2.086
		% del total	33,5%	21,1%	38,7%	5,2%	1,5%	100%
Total	CLA - Centro de Diagnóstico para Lactantes	Recuento	37	0	0	0	0	37
		% del total	0,1%	0%	0%	0%	0%	0,1%
	CPE - Centro de Diagnóstico para Preescolares	Recuento	53	0	0	0	0	53
		% del total	0,1%	0%	0%	0%	0%	0,1%
	CTD - Centro de Tránsito y Distribución con Residencia	Recuento	18	99	404	1	0	522
		% del total	0%	0,2%	0,8%	0%	0%	1,0%
	CTL - Centro de Tránsito y Distribución para Lactantes y Preescolares	Recuento	130	1	0	0	0	131
		% del total	0,2%	0%	0%	0%	0%	0,2%
	DAM - Diagnóstico	Recuento	7.453	4.694	3.511	13	34	15.705
		% del total	14,0%	8,8%	6,6%	0%	0,1%	29,4%
	FAE - Programa de Familia de Acogida Especializada	Recuento	433	253	303	4	0	993
		% del total	0,8%	0,5%	0,6%	0%	0%	1,9%
	FAS - Programa de Familia de Acogida Simple	Recuento	15	10	9	4	0	38
		% del total	0%	0%	0%	0%	0%	0,1%
	OPD - Oficina de Protección de Derechos	Recuento	6.147	3.752	4.344	52	82	14.377
		% del total	11,5%	7,0%	8,1%	0,1%	0,2%	26,9%
	PAD - Programa de Protección Ambulatoria con Discapacidad Grave o Profunda	Recuento	24	24	30	6	0	84
		% del total	0%	0%	0,1%	0%	0%	0,2%
	PAS - Programa Especializado para Agresores Sexuales	Recuento	1	8	12	1	0	22
		% del total	0%	0%	0%	0%	0%	0%
PDC - Programa Especializado en Drogas (24 H)	Recuento	0	0	9	0	0	9	
	% del total	0%	0%	0%	0%	0%	0%	
PDE - Programa de Reinserción Educativa (24 H)	Recuento	0	0	23	0	0	23	
	% del total	0%	0%	0%	0%	0%	0%	

LÍNEA DE ATENCIÓN	MODELO		PRIMERA INFANCIA (0 A 8 AÑOS)	SEGUNDA INFANCIA (9 A 13 AÑOS)	ADOLESCENCIA (14 A 18 AÑOS)	MAYORES DE 18 AÑOS	EN GESTACIÓN	TOTAL
	PEC - Programa Especializado en Niños de la Calle	Recuento	8	8	52	4	0	72
		% del total	0%	0%	0,1%	0%	0%	0,1%
	PEE - Programa de Explotación Sexual	Recuento	8	29	269	28	0	334
		% del total	0%	0,1%	0,5%	0,1%	0%	0,6%
	PIB - Programa de Intervención Breve	Recuento	299	199	227	0	0	725
		% del total	0,6%	0,4%	0,4%	0%	0%	1,4%
	PIE - Programa de Intervención Especializada	Recuento	103	188	1.308	3	4	1606
		% del total	0,2%	0,4%	2,4%	0%	0%	3,0%
	PIE - Programa de Intervención Especializada (24 H)	Recuento	5	32	271	1	0	309
		% del total	0%	0,1%	0,5%	0%	0%	0,6%
	PIE - Programa de Intervención Especializada (PIE Coordinado)	Recuento	0	13	127	1	0	141
		% del total	0%	0%	0,2%	0%	0%	0,3%
	PPC - Programa de Prevención Comunitaria	Recuento	17	169	96	0	0	282
		% del total	0%	0,3%	0,2%	0%	0%	0,5%
	PPF - Programa de Prevención Focalizada	Recuento	3.621	2.590	2.461	5	9	8.686
		% del total	6,8%	4,9%	4,6%	0%	0%	16,3%
	PRJ - Programa de Representación Jurídica para Niños, Niñas y Adolescentes Víctima de Delitos	Recuento	257	244	311	37	5	854
		% del total	0,5%	0,5%	0,6%	0,1%	0%	1,6%
	PRM - Programa Especializado en Maltrato	Recuento	1.517	2.170	2.681	21	2	6.391
		% del total	2,8%	4,1%	5,0%	0%	0%	12,0%
	RAD - Residencias con Discapacidad con programa PER	Recuento	0	1	6	11	0	18
		% del total	0%	0%	0%	0%	0%	0%
	RDD - Residencia de Protección para Niños/as con Discapacidad Mental Discreta o Moderada	Recuento	2	1	10	15	0	28
		% del total	0%	0%	0%	0%	0%	0,1%
RDG - Residencia de Protección para Niños/as con Discapacidad Mental Grave o Profunda	Recuento	1	1	4	23	0	29	
	% del total	0%	0%	0%	0%	0%	0,1%	
REM - Residencia Protección para Mayores con Programa	Recuento	105	185	337	29	0	656	
	% del total	0,2%	0,3%	0,6%	0,1%	0%	1,2%	
REN - Residencia Especializada	Recuento	0	0	17	1	0	18	
	% del total	0%	0%	0%	0%	0%	0%	
RLP - Residencia de Protección para Lactantes y Preescolares (con Programa)	Recuento	187	5	2	0	1	195	
	% del total	0,4%	0%	0%	0%	0%	0,4%	
RMA - Residencia con Protección para Madres Adolescentes con Programa	Recuento	16	0	24	2	8	50	
	% del total	0%	0%	0%	0%	0%	0,1%	

LÍNEA DE ATENCIÓN	MODELO		PRIMERA INFANCIA (0 A 8 AÑOS)	SEGUNDA INFANCIA (9 A 13 AÑOS)	ADOLESCENCIA (14 A 18 AÑOS)	MAYORES DE 18 AÑOS	EN GESTACIÓN	TOTAL
	RPA - Residencia de Protección para Madres Adolescentes	Recuento	25	1	38	3	22	89
		% del total	0%	0%	0,1%	0%	0%	0,2%
	RPL - Residencia de Protección para Lactantes	Recuento	34	1	0	0	0	35
		% del total	0,1%	0%	0%	0%	0%	0,1%
	RPM - Residencia de Protección para Mayores	Recuento	94	228	265	19	0	606
		% del total	0,2%	0,4%	0,5%	0%	0%	1,1%
	RPP - Residencia de Protección para Preescolares	Recuento	143	4	0	0	0	147
		% del total	0,3%	0%	0%	0%	0%	0,3%
	RSP - Residencias Especializadas con Programa	Recuento	1	14	104	6	0	125
		% del total	0%	0%	0,2%	0%	0%	0,2%
	Total	Recuento	20.754	14.924	17.255	290	167	53.390
		% del total	38,9%	28,0%	32,3%	0,5%	0,3%	100%

Fuente: SENAINFO DEPLAE

Tabla 92: Egresos por modelo según permanencia

Modelo	Tiempo de permanencia											Total
	hasta 5 días	6 - 15 días	+15 días y menos 1 mes	1 a 6 meses	7 a 12 meses	+1 a 2 años	+2 a 3 años	+3 a 4 años	+4 a 5 años	+5 a 10 años	más de 10 años	
CTD - Centro de Tránsito y Distribución con Residencia	400	33	65	237	179	167	41	19	6	8	0	1.155
CTL - Centro de Tránsito y Distribución para Lactantes y Preescolares	18	3	10	107	50	69	11	5	0	1	0	274
FAE - Programa de Familia de Acogida Especializada	0	0	0	2	1	0	0	0	0	0	0	3
Total LÍNEA ADMINISTRACIONES DIRECTAS	418	36	75	346	230	236	52	24	6	9	0	1.432
% respecto a Línea	29,2%	2,5%	5,2%	24,2%	16,1%	16,5%	3,6%	1,7%	0,4%	0%	0%	100%
DAM – Diagnóstico	3.644	9.159	9.042	6.449	522	222	29	4	0	0	4	29.075
Total LÍNEA DIAGNÓSTICO	3.644	9.159	9.042	6.449	522	222	29	4	0	0	4	29.075
% respecto a Línea	12,5%	31,5%	31,1%	22,2%	1,8%	0,8%	0,1%	0%	0%	0%	0%	100%
OPD - Oficina de Protección de Derechos	741	882	1.359	11.930	7.619	4.315	880	202	41	15	3	27.987
Total LÍNEA OPD	741	882	1.359	11.930	7.619	4.315	880	202	41	15	3	27.987
% respecto a Línea	2,6%	3,2%	4,0%	42,6%	27,2%	15,4%	3,1%	0,7%	0,1%	0,1%	0%	100%
FAE - Programa de Familia de Acogida Especializada	4	7	8	187	283	881	423	92	28	30	4	1.947
FAS - Programa de Familia de Acogida Simple	0	0	0	4	1	27	18	13	3	5	1	72
PAD - Programa de Protección Ambulatoria con Discapacidad Grave o Profunda	0	0	2	12	32	74	80	8	6	3	0	217
PAS - Programa Especializado para Agresores Sexuales	0	0	0	23	31	209	98	4	0	0	0	365

Modelo	Tiempo de permanencia											Total
	hasta 5 días	6 - 15 días	+15 días y menos 1 mes	1 a 6 meses	7 a 12 meses	+1 a 2 años	+2 a 3 años	+3 a 4 años	+4 a 5 años	+5 a 10 años	más de 10 años	
PDC - Programa Especializado en Drogas (24 H)	0	0	1	22	19	10	0	0	0	0	0	52
PDE - Programa de Reinserción Educativa (24 H)	0	0	1	26	39	12	3	0	0	0	1	82
PEC - Programa Especializado en Niños de la Calle	0	0	1	16	24	46	55	19	11	5	0	177
PEE - Programa de Explotación Sexual	0	1	1	23	60	115	105	48	25	9	0	387
PIB - Programa de Intervención Breve	3	1	4	151	331	854	86	7	2	0	0	1.439
PIE - Programa de Intervención Especializada	3	6	10	490	889	2.041	445	60	9	1	0	3.954
PIE - Programa de Intervención Especializada (24 H)	0	0	2	100	288	237	87	17	4	1	0	736
PIE - Programa de Intervención Especializada (PIE Coordinado)	2	0	3	46	84	168	58	8	3	2	0	374
PPC - Programa de Prevención Comunitaria	0	0	4	23	42	289	130	59	44	37	1	629
PPF - Programa de Prevención Focalizada	6	16	71	1.822	4.573	10.116	885	137	14	4	0	17.644
PRJ - Programa de Representación Jurídica para Niños, Niñas y Adolescentes Víctima de Delitos	20	45	81	616	210	157	124	51	31	26	0	1.361
PRM - Programa Especializado en Maltrato	11	7	36	987	1.802	6.411	820	48	1	0	0	10.123
Total LÍNEA PROGRAMAS	49	83	225	4.548	8.708	21.647	3.417	571	181	123	7	39.559
% respecto a Línea	0,1%	0,2%	0,6%	11,5%	22%	54,7%	8,6%	1,4%	0,5%	0,3%	0%	100%
CLA - Centro de Diagnóstico para Lactantes	1	4	1	17	23	16	8	1	2	0	0	73
CPE - Centro de Diagnóstico para Preescolares	4	2	1	24	39	22	13	4	2	1	0	112
RAD - Residencias con Discapacidad con programa PER	0	0	0	1	1	3	4	4	5	10	7	35
RDD - Residencia de Protección para Niños/as con Discapacidad Mental Discreta o Moderada	0	0	1	3	1	5	6	1	2	10	8	37
RDG - Residencia de Protección para Niños/as con Discapacidad Mental Grave o Profunda	0	0	0	1	2	4	2	2	1	9	33	54
REM - Residencia Protección para Mayores con Programa	15	34	23	191	185	306	176	71	53	81	21	1.156
REN - Residencia Especializada	0	0	0	5	9	8	1	0	0	1	1	25
RLP - Residencia de Protección para Lactantes y Preescolares (con Programa)	14	15	13	108	96	87	34	15	0	3	0	385
RMA - Residencia con Protección para Madres Adolescentes con Programa	4	0	3	12	6	26	8	2	0	0	0	61
RPA - Residencia de Protección para Madres Adolescentes	0	1	2	34	30	18	6	9	0	2	0	102
RPL - Residencia de Protección para Lactantes	2	0	2	14	13	19	11	5	1	0	0	67
RPM - Residencia de Protección para Mayores	7	19	19	113	162	232	130	102	59	90	35	968
RPP - Residencia de Protección para Preescolares	3	5	9	74	74	77	55	29	4	7	0	337
RSP - Residencias Especializadas con Programa	5	4	11	38	44	51	23	14	8	5	0	203
Total LÍNEA CENTROS RESIDENCIALES	55	84	85	635	685	874	477	259	137	219	105	3.615
% respecto a Línea	1,5%	2,3%	2,4%	17,6%	18,0%	24,20%	13,2%	7,20%	3,8%	6,10%	2,9%	100%

Fuente: SENAINFO DEPLAE

En cuanto al tiempo de permanencia de los NNA egresados del área de Protección se puede indicar que, considerando la totalidad de los casos, el tiempo de permanencia más frecuente es 1 a 2 años (24,2%), 7 meses a un año (18,9%), y 1 a 6 meses (17,6%). Por tanto, es posible señalar que un 66,9% de los casos permanece dos años o menos, y un 42,7% permanece menos de un año en los diversos modelos. Al analizar la distribución de los casos de acuerdo a la Línea de Atención respectiva, se desprende que: en la Línea de Administraciones Directas el tiempo de permanencia reporta dos tramos de tiempo en los que se concentra buena parte de los caso. Por un lado, el 29,2% permanece hasta cinco días y el 24,2% entre 1 a 6 meses; en la Línea de Diagnóstico, el 75,1% de los NNA permanece menos de un mes; en la Línea Oficina Protección de Derechos, un 10,7% permanece menos de un mes, un 42,6% entre uno y seis meses, y un 27,2% entre siete meses y un año; en cuanto a la Línea Programas, más de la mitad de los NNA (54,7%, específicamente) permanece entre uno y dos años; por último, la Línea Centros Residenciales posee una distribución normal, en donde aumenta progresivamente el número de casos a medida que aumenta la permanencia, hasta el tramo de permanencia que va desde más de un año hasta los dos, para posteriormente disminuir progresivamente.

Tabla 93: Egresos por modelo según permanencia (variable recodificada)

LÍNEA ATENCIÓN	MODELO		TRAMO DE PERMANENCIA					TOTAL
			0 A 30 DÍAS	31 A 120 DÍAS	121 A 365 DÍAS	1 A 2 AÑOS	2 AÑOS O MÁS	
Administraciones Directas	CTD - Centro de Tránsito y Distribución con Residencia	Recuento	498	143	273	167	74	1155
		% dentro de modelo	43,1%	12,4%	23,6%	14,5%	6,4%	100%
	CTL - Centro de Tránsito y Distribución para Lactantes y Preescolares	Recuento	31	64	93	69	17	274
		% dentro de modelo	11,3%	23,4%	33,9%	25,2%	6,2%	100%
	FAE - Programa de Familia de Acogida Especializada	Recuento	0	2	1	0	0	3
		% dentro de modelo	0%	66,7%	33,3%	0%	0%	100%
Total	Recuento	529	209	367	236	91	1.432	
	% dentro de modelo	36,9%	14,6%	25,6%	16,5%	6,4%	100%	
D - Diagnóstico	DAM - Diagnóstico	Recuento	21845	5779	1192	222	37	29075
		% dentro de modelo	75,1%	19,9%	4,1%	0,8%	0,1%	100%
	Total	Recuento	21.845	5.779	1.192	222	37	29.075
	% dentro de modelo	75,1%	19,9%	4,1%	0,8%	0,1%	100%	
O - Oficina Protección de Derechos	OPD - Oficina de Protección de Derechos	Recuento	2982	7620	11929	4315	1141	27987
		% dentro de modelo	10,7%	27,2%	42,6%	15,4%	4,1%	100%
	Total	Recuento	2.982	7.620	11.929	4.315	1.141	27.987
	% dentro de modelo	10,7%	27,2%	42,6%	15,4%	4,1%	100%	
P - Programas	FAE - Programa de Familia de Acogida Especializada	Recuento	19	114	356	881	577	1947
		% dentro de modelo	1,0%	5,9%	18,3%	45,2%	29,6%	100%
	FAS - Programa de Familia de Acogida Simple	Recuento	0	3	2	27	40	72
		% dentro de modelo	0%	4,2%	2,8%	37,5%	55,6%	100%
	PAD - Programa de Protección Ambulatoria con Discapacidad Grave o Profunda	Recuento	2	6	38	74	97	217
		% dentro de modelo	0,9%	2,8%	17,5%	34,1%	44,7%	100%
	PAS - Programa Especializado para Agresores Sexuales	Recuento	0	10	44	209	102	365
		% dentro de modelo	0%	2,7%	12,1%	57,3%	27,9%	100%
PDC - Programa Especializado en Drogas (24 H)	Recuento	1	11	30	10	0	52	
	% dentro de modelo	1,9%	21,2%	57,7%	19,2%	0%	100%	

LÍNEA ATENCIÓN	MODELO		TRAMO DE PERMANENCIA					TOTAL
			0 A 30 DÍAS	31 A 120 DÍAS	121 A 365 DÍAS	1 A 2 AÑOS	2 AÑOS O MÁS	
	PDE - Programa de Reinserción Educativa (24 H)	Recuento	1	14	51	12	4	82
		% dentro de modelo	1,2%	17,1%	62,2%	14,6%	4,9%	100%
	PEC - Programa Especializado en Niños de la Calle	Recuento	1	8	32	46	90	177
		% dentro de modelo	0,6%	4,5%	18,1%	26,0%	50,8%	100%
	PEE - Programa de Explotación Sexual	Recuento	2	9	74	115	187	387
		% dentro de modelo	0,5%	2,3%	19,1%	29,7%	48,3%	100%
	PIB - Programa de Intervención Breve	Recuento	8	86	396	854	95	1439
		% dentro de modelo	0,6%	6,0%	27,5%	59,3%	6,6%	100%
	PIE - Programa de Intervención Especializada	Recuento	19	262	1117	2041	515	3954
		% dentro de modelo	0,5%	6,6%	28,2%	51,6%	13,0%	100%
	PIE - Programa de Intervención Especializada (24 H)	Recuento	2	38	350	237	109	736
		% dentro de modelo	0,3%	5,2%	47,6%	32,2%	14,8%	100%
	PIE - Programa de Intervención Especializada (PIE Coordinado)	Recuento	5	19	111	168	71	374
		% dentro de modelo	1,3%	5,1%	29,7%	44,9%	19,0%	100%
	PPC - Programa de Prevención Comunitaria	Recuento	4	9	56	289	271	629
		% dentro de modelo	0,6%	1,4%	8,9%	45,9%	43,1%	100%
	PPF - Programa de Prevención Focalizada	Recuento	93	903	5492	10116	1040	17644
		% dentro de modelo	0,5%	5,1%	31,1%	57,3%	5,9%	100%
	PRJ - Programa de Representación Jurídica para Niños, Niñas y Adolescentes Víctima de Delitos	Recuento	146	408	418	157	232	1361
		% dentro de modelo	10,7%	30%	30,7%	11,5%	17,0%	100%
PRM - Programa Especializado en Maltrato	Recuento	54	490	2299	6411	869	10123	
	% dentro de modelo	0,5%	4,8%	22,7%	63,3%	8,6%	100%	
Total	Recuento	357	2.390	10.866	21.647	4.299	39.559	
	% dentro de modelo	0,9%	6,0%	27,5%	54,7%	10,9%	100%	
R - Centros Residenciales	CLA - Centro de Diagnóstico para Lactantes	Recuento	6	13	27	16	11	73
		% dentro de modelo	8,2%	17,8%	37,0%	21,9%	15,1%	100%
	CPE - Centro de Diagnóstico para Preescolares	Recuento	7	12	51	22	20	112
		% dentro de modelo	6,3%	10,7%	45,5%	19,6%	17,9%	100%
	RAD - Residencias con Discapacidad con programa PER	Recuento	0	0	2	3	30	35
		% dentro de modelo	0%	0%	5,7%	8,6%	85,7%	100%
	RDD - Residencia de Protección para Niños/as con Discapacidad Mental Discreta o Moderada	Recuento	1	1	3	5	27	37
		% dentro de modelo	2,7%	2,7%	8,1%	13,5%	73,0%	100%
	RDG - Residencia de Protección para Niños/as con Discapacidad Mental Grave o Profunda	Recuento	0	0	3	4	47	54
		% dentro de modelo	0%	0%	5,6%	7,4%	87,0%	100%
REM - Residencia Protección para Mayores con Programa	Recuento	72	127	249	306	402	1156	
	% dentro de modelo	6,2%	11,0%	21,5%	26,5%	34,8%	100%	
REN - Residencia Especializada	Recuento	0	3	11	8	3	25	
	% dentro de modelo	0%	12,0%	44,0%	32,0%	12,0%	100%	

LÍNEA ATENCIÓN	MODELO		TRAMO DE PERMANENCIA					TOTAL
			0 A 30 DÍAS	31 A 120 DÍAS	121 A 365 DÍAS	1 A 2 AÑOS	2 AÑOS O MÁS	
	RLP - Residencia de Protección para Lactantes y Preescolares (con Programa)	Recuento	42	74	130	87	52	385
		% dentro de modelo	10,9%	19,2%	33,8%	22,6%	13,5%	100%
	RMA - Residencia con Protección para Madres Adolescentes con Programa	Recuento	7	9	9	26	10	61
		% dentro de modelo	11,5%	14,8%	14,8%	42,6%	16,4%	100%
	RPA - Residencia de Protección para Madres Adolescentes	Recuento	3	23	41	18	17	102
		% dentro de modelo	2,9%	22,5%	40,2%	17,6%	16,7%	100%
	RPL - Residencia de Protección para Lactantes	Recuento	4	9	18	19	17	67
		% dentro de modelo	6,0%	13,4%	26,9%	28,4%	25,4%	100%
	RPM - Residencia de Protección para Mayores	Recuento	45	70	205	232	416	968
		% dentro de modelo	4,6%	7,2%	21,2%	24,0%	43,0%	100%
	RPP - Residencia de Protección para Preescolares	Recuento	17	46	102	77	95	337
		% dentro de modelo	5,0%	13,6%	30,3%	22,8%	28,2%	100%
RSP - Residencias Especializadas con Programa	Recuento	20	22	60	51	50	203	
	% dentro de modelo	9,9%	10,8%	29,6%	25,1%	24,6%	100%	
	Total	Recuento	224	409	911	874	1.197	3.615
		% dentro de modelo	6,2%	11,3%	25,2%	24,2%	33,1%	100%
Total	CLA - Centro de Diagnóstico para Lactantes	Recuento	6	13	27	16	11	73
		% dentro de modelo	8,2%	17,8%	37,0%	21,9%	15,1%	100%
	CPE - Centro de Diagnóstico para Preescolares	Recuento	7	12	51	22	20	112
		% dentro de modelo	6,3%	10,7%	45,5%	19,6%	17,9%	100%
	CTD - Centro de Tránsito y Distribución con Residencia	Recuento	498	143	273	167	74	1155
		% dentro de modelo	43,1%	12,4%	23,6%	14,5%	6,4%	100%
	CTL - Centro de Tránsito y Distribución para Lactantes y Preescolares	Recuento	31	64	93	69	17	274
		% dentro de modelo	11,3%	23,4%	33,9%	25,2%	6,2%	100%
	DAM - Diagnóstico	Recuento	21845	5779	1192	222	37	29075
		% dentro de modelo	75,1%	19,9%	4,1%	0,8%	0,1%	100%
	FAE - Programa de Familia de Acogida Especializada	Recuento	19	116	357	881	577	1950
		% dentro de modelo	1,0%	5,9%	18,3%	45,2%	29,6%	100%
	FAS - Programa de Familia de Acogida Simple	Recuento	0	3	2	27	40	72
		% dentro de modelo	0%	4,2%	2,8%	37,5%	55,6%	100%
	OPD - Oficina de Protección de Derechos	Recuento	2982	7620	11929	4315	1141	27987
		% dentro de modelo	10,7%	27,2%	42,6%	15,4%	4,1%	100%
	PAD - Programa de Protección Ambulatoria con Discapacidad Grave o Profunda	Recuento	2	6	38	74	97	217
		% dentro de modelo	0,9%	2,8%	17,5%	34,1%	44,7%	100%
	PAS - Programa Especializado para Agresores Sexuales	Recuento	0	10	44	209	102	365
		% dentro de modelo	0%	2,7%	12,1%	57,3%	27,9%	100%
PDC - Programa Especializado en Drogas (24 H)	Recuento	1	11	30	10	0	52	
	% dentro de modelo	1,9%	21,2%	57,7%	19,2%	0%	100%	
PDE - Programa de Reinserción Educativa (24 H)	Recuento	1	14	51	12	4	82	
	% dentro de modelo	1,2%	17,1%	62,2%	14,6%	4,9%	100%	
	Recuento	1	8	32	46	90	177	

LÍNEA ATENCIÓN	MODELO		TRAMO DE PERMANENCIA					TOTAL
			0 A 30 DÍAS	31 A 120 DÍAS	121 A 365 DÍAS	1 A 2 AÑOS	2 AÑOS O MÁS	
	PEC - Programa Especializado en Niños de la Calle	% dentro de modelo	0,6%	4,5%	18,1%	26,0%	50,8%	100%
	PEE - Programa de Explotación Sexual	Recuento	2	9	74	115	187	387
		% dentro de modelo	0,5%	2,3%	19,1%	29,7%	48,3%	100%
	PIB - Programa de Intervención Breve	Recuento	8	86	396	854	95	1439
		% dentro de modelo	0,6%	6,0%	27,5%	59,3%	6,6%	100%
	PIE - Programa de Intervención Especializada	Recuento	19	262	1117	2041	515	3954
		% dentro de modelo	0,5%	6,6%	28,2%	51,6%	13,0%	100%
	PIE - Programa de Intervención Especializada (24 H)	Recuento	2	38	350	237	109	736
		% dentro de modelo	0,3%	5,2%	47,6%	32,2%	14,8%	100%
	PIE - Programa de Intervención Especializada (PIE Coordinado)	Recuento	5	19	111	168	71	374
		% dentro de modelo	1,3%	5,1%	29,7%	44,9%	19,0%	100%
	PPC - Programa de Prevención Comunitaria	Recuento	4	9	56	289	271	629
		% dentro de modelo	0,6%	1,4%	8,9%	45,9%	43,1%	100%
	PPF - Programa de Prevención Focalizada	Recuento	93	903	5492	10116	1040	17644
		% dentro de modelo	0,5%	5,1%	31,1%	57,3%	5,9%	100%
	PRJ - Programa de Representación Jurídica para Niños, Niñas y Adolescentes Víctima de Delitos	Recuento	146	408	418	157	232	1361
		% dentro de modelo	10,7%	30%	30,7%	11,5%	17,0%	100%
	PRM - Programa Especializado en Maltrato	Recuento	54	490	2299	6411	869	10123
		% dentro de modelo	0,5%	4,8%	22,7%	63,3%	8,6%	100%
	RAD - Residencias con Discapacidad con programa PER	Recuento	0	0	2	3	30	35
		% dentro de modelo	0%	0%	5,7%	8,6%	85,7%	100%
	RDD - Residencia de Protección para Niños/as con Discapacidad Mental Discreta o Moderada	Recuento	1	1	3	5	27	37
		% dentro de modelo	2,7%	2,7%	8,1%	13,5%	73,0%	100%
	RDG - Residencia de Protección para Niños/as con Discapacidad Mental Grave o Profunda	Recuento	0	0	3	4	47	54
		% dentro de modelo	0%	0%	5,6%	7,4%	87,0%	100%
	REM - Residencia Protección para Mayores con Programa	Recuento	72	127	249	306	402	1156
		% dentro de modelo	6,2%	11,0%	21,5%	26,5%	34,8%	100%
	REN - Residencia Especializada	Recuento	0	3	11	8	3	25
		% dentro de modelo	0%	12,0%	44,0%	32,0%	12,0%	100%
	RLP - Residencia de Protección para Lactantes y Preescolares (con Programa)	Recuento	42	74	130	87	52	385
		% dentro de modelo	10,9%	19,2%	33,8%	22,6%	13,5%	100%
	RMA - Residencia con Protección para Madres Adolescentes con Programa	Recuento	7	9	9	26	10	61
		% dentro de modelo	11,5%	14,8%	14,8%	42,6%	16,4%	100%
	RPA - Residencia de Protección para Madres Adolescentes	Recuento	3	23	41	18	17	102
		% dentro de modelo	2,9%	22,5%	40,2%	17,6%	16,7%	100%
	RPL - Residencia de Protección para Lactantes	Recuento	4	9	18	19	17	67
		% dentro de modelo	6,0%	13,4%	26,9%	28,4%	25,4%	100%

LÍNEA ATENCIÓN	MODELO		TRAMO DE PERMANENCIA					TOTAL
			0 A 30 DÍAS	31 A 120 DÍAS	121 A 365 DÍAS	1 A 2 AÑOS	2 AÑOS O MÁS	
	RPM - Residencia de Protección para Mayores	Recuento	45	70	205	232	416	968
		% dentro de modelo	4,6%	7,2%	21,2%	24,0%	43,0%	100%
	RPP - Residencia de Protección para Preescolares	Recuento	17	46	102	77	95	337
		% dentro de modelo	5,0%	13,6%	30,3%	22,8%	28,2%	100%
	RSP - Residencias Especializadas con Programa	Recuento	20	22	60	51	50	203
		% dentro de modelo	9,9%	10,8%	29,6%	25,1%	24,6%	100%
	Total	Recuento	25.937	16.407	25.265	27.294	6.765	101.668
		% dentro de modelo	25,5%	16,1%	24,9%	26,8%	6,7%	100%

Fuente: SENAINFO DEPLAE

Tabla 94: Egresos por modelo según escolaridad y sexo

sexo	Modelo		Escolaridad																																	Total								
			Sala Cuna (6 meses a 2 años)	Jardín Infantil	Jardín Infantil - INTEGRRA	Jardín Infantil JUNJI	Medio Menor (2 a 3 años)	Medio Mayor (3 a 4 años)	Pre-Kinder	Kinder	1º Básico	2º Básico	3º Básico	4º Básico	5º Básico	6º Básico	7º Básico	8º Básico	1º Medio Científico Humanista	2º Medio Científico Humanista	3º Medio Científico Humanista	4º Medio Científico Humanista	1º Medio Técnico Profesional	2º Medio Técnico Profesional	3º Medio Técnico Profesional	4º Medio Técnico Profesional	1º Nivel Básico Adultos	2º Nivel Básico Adultos	3º Nivel Básico Adultos	1º Nivel Medio Adultos	2º Nivel Medio Adultos	Programa Especial Básica (Nivelación, Alfabetización y Exámenes Libres)	Programa Especial Media (Nivelación, Exámenes Libres)	Terminó Enseñanza Media Completa	Termina Enseñanza Obligatoria (Kinder a 4to Medio) y no sigue estudios superiores		Termina enseñanza Obligatoria (Kinder a 4to. Medio) y sigue en Preuniversitario	Preuniversitario	Superior (Instituto Profesional y Universidad)	Diferencial (Def. Mental, Audición, Lenguaje, Sensoriales y Motores)	Analfabeto (Sin Escolaridad)	Sin Escolaridad	Sin Escolaridad pero Lee y Escribe	Se desconoce
F	CLA - Centro de Diagnóstico para Lactantes	Recuento	8	1	4	0	1	1	2	0	0	0	0	0	0	0	0	0	0	0	0	0	0	0	0	0	0	0	0	0	0	0	0	0	0	0	2	0	17	0	1	37		
		% dentro modelo	21,6%	2,7%	10,8%	0%	2,7%	2,7%	5,4%	0%	0%	0%	0%	0%	0%	0%	0%	0%	0%	0%	0%	0%	0%	0%	0%	0%	0%	0%	0%	0%	0%	0%	0%	0%	0%	0%	5,4%	0%	45,9%	0%	2,7%	100%		
	CPE - Centro de Diagnóstico para Preescolares	Recuento	6	2	2	0	7	1	6	3	3	1	1	0	0	0	0	0	0	0	0	0	0	0	0	0	0	0	0	0	0	0	0	0	0	0	4	0	14	0	3	53		
		% dentro modelo	11,3%	3,8%	3,8%	0%	13,2%	1,9%	11,3%	5,7%	5,7%	1,9%	1,9%	0%	0%	0%	0%	0%	0%	0%	0%	0%	0%	0%	0%	0%	0%	0%	0%	0%	0%	0%	0%	0%	0%	7,5%	0%	26,4%	0%	5,7%	100%			
	CTD - Centro de Tránsito y Distribución con Residencia	Recuento	0	0	0	0	0	0	0	10	8	16	14	40	53	78	80	68	35	8	4	6	5	3	1	0	8	14	13	6	18	5	0	1	0	0	25	0	0	0	3	522		
		% dentro modelo	0%	0%	0%	0%	0%	0%	0%	1,9%	1,5%	3,1%	2,7%	7,7%	10,2%	14,9%	15,3%	13%	6,7%	1,5%	,8%	1,1%	1%	,6%	,2%	0%	1,5%	2,7%	2,5%	1,1%	3,4%	1%	0%	,2%	0%	0%	4,8%	0%	0%	0%	,6%	100%		
	CTL - Centro de Tránsito y Distribución para Lactantes y Preescolares	Recuento	11	1	0	0	5	3	9	1	5	2	0	0	0	0	0	0	0	0	0	0	0	0	0	0	0	0	0	0	0	0	0	0	0	7	0	82	0	5	131			
		% dentro modelo	8,4%	,8%	0%	0%	3,8%	2,3%	6,9%	,8%	3,8%	1,5%	0%	0%	0%	0%	0%	0%	0%	0%	0%	0%	0%	0%	0%	0%	0%	0%	0%	0%	0%	0%	0%	0%	0%	5,3%	0%	62,6%	0%	3,8%	100%			
	DAM - Diagnóstico	Recuento	265	80	3	8	414	576	870	1016	1187	1132	1033	933	938	999	1112	1118	834	539	311	118	108	100	82	37	7	6	6	29	11	33	44	0	3	2	0	2	188	3	1217	4	337	15705

sexo	Modelo	Escolaridad																												Total															
		Sala Cuna (6 meses a 2 años)	Jardín Infantil	Jardín Infantil - INTEGRRA	Jardín Infantil JUNJI	Medio Menor (2 a 3 años)	Medio Mayor (3 a 4 años)	Pre-Kinder	Kinder	1º Básico	2º Básico	3º Básico	4º Básico	5º Básico	6º Básico	7º Básico	8º Básico	1º Medio Científico Humanista	2º Medio Científico Humanista	3º Medio Científico Humanista	4º Medio Científico Humanista	1º Medio Técnico Profesional	2º Medio Técnico Profesional	3º Medio Técnico Profesional	4º Medio Técnico Profesional	1º Nivel Básico Adultos	2º Nivel Básico Adultos	3º Nivel Básico Adultos	1º Nivel Medio Adultos		2º Nivel Medio Adultos	Programa Especial Básica (Nivelación, Alfabetización y Exámenes Libres)	Programa Especial Media (Nivelación, Exámenes Libres)	Terminó Enseñanza Media Completa	Termina Enseñanza Obligatoria (Kinder a 4to Medio) v no sigue estudios superiores	Termina enseñanza Obligatoria (Kinder a 4to. Medio) v sigue en Preuniversitario	Superior (Instituto Profesional y Universidad)	Diferencial (Def. Mental, Audición, Lenguaje, Sensoriales y Motores)	Analfabeto (Sin Escolaridad)	Sin Escolaridad	Sin Escolaridad pero Lee y Escribe	Se desconoce			
		% dentro modelo	1,7%	,5%	%	,1%	2,6%	3,7%	5,5%	6,5%	7,6%	7,2%	6,6%	5,9%	6%	6,4%	7,1%	7,1%	5,3%	3,4%	2%	,8%	,7%	,6%	,5%	,2%	%	%	%	,2%	,1%	,2%	,3%	0%	%	%	0%	%	1,2%	%	7,7%	%	2,1%	100%	
	FAE - Programa de Familia de Acogida Especializada	Recuento	17	14	5	1	31	35	30	58	81	71	48	64	50	54	69	50	42	33	8	8	17	19	24	15	2	2	1	11	5	2	10	0	0	0	0	4	37	0	55	0	20	993	
	FAS - Programa de Familia de Acogida Simple	Recuento	1	0	2	0	1	2	1	1	0	4	3	1	0	2	4	1	1	0	1	0	1	1	2	2	0	0	0	0	0	0	2	0	1	0	0	0	1	0	3	0	0	38	
	OPD - Oficina de Protección de Derechos	Recuento	199	226	34	55	268	333	535	683	942	941	793	778	768	821	938	955	948	613	375	226	155	161	135	115	9	8	21	61	39	29	52	6	21	3	1	22	181	6	1236	13	672	14377	
	PAD - Programa de Protección Ambulatoria con Discapacidad Grave o Profunda	Recuento	1	0	1	0	0	0	2	1	2	0	1	2	3	1	3	2	0	1	0	0	1	0	0	0	0	1	1	0	0	0	1	0	0	0	0	0	52	0	5	0	3	84	
	PAS - Programa Especializado para Agresores Sexuales	Recuento	0	0	0	0	0	0	0	0	0	0	2	1	3	2	4	2	0	1	0	0	0	0	1	0	0	0	0	0	0	0	1	0	1	0	0	0	3	0	0	0	1	22	
	PDC - Programa Especializado en Drogas (24 H)	Recuento	0	0	0	0	0	0	0	0	0	0	0	0	0	1	0	7	0	1	0	0	0	0	0	0	0	0	0	0	0	0	0	0	0	0	0	0	0	0	0	0	0	0	9
	PDE - Programa de Reinserción Educativa (24 H)	Recuento	0	0	0	0	0	0	0	0	0	0	1	1	1	3	2	6	3	0	0	0	0	0	0	0	0	1	0	0	2	0	1	2	0	0	0	0	0	0	0	0	0	0	23
	PEC - Programa Especializado	Recuento	0	0	0	1	0	0	1	0	2	2	5	3	3	10	6	12	3	2	1	0	2	2	0	0	0	1	1	0	0	6	2	0	0	0	0	1	2	0	0	1	3	72	

sexo	Modelo	Escolaridad																												Total																	
		Sala Cuna (6 meses a 2 años)	Jardín Infantil	Jardín Infantil - INTEGRAL	Jardín Infantil JUNJI	Medio Menor (2 a 3 años)	Medio Mayor (3 a 4 años)	Pre-Kinder	Kinder	1º Básico	2º Básico	3º Básico	4º Básico	5º Básico	6º Básico	7º Básico	8º Básico	1º Medio Científico Humanista	2º Medio Científico Humanista	3º Medio Científico Humanista	4º Medio Científico Humanista	1º Medio Técnico Profesional	2º Medio Técnico Profesional	3º Medio Técnico Profesional	4º Medio Técnico Profesional	1º Nivel Básico Adultos	2º Nivel Básico Adultos	3º Nivel Básico Adultos	1º Nivel Medio Adultos		2º Nivel Medio Adultos	Programa Especial Básica (Nivelación, Alfabetización y Exámenes Libres)	Programa Especial Media (Nivelación, Exámenes Libres)	Terminó Enseñanza Media Completa	Termina Enseñanza Obligatoria (Kinder a 4to Medio) v no tiene estudios superiores	Termina enseñanza Obligatoria (Kinder a 4to. Medio) v sigue en Preuniversitario	Preuniversitario	Superior (Instituto Profesional y Universidad)	Diferencial (Def. Mental, Audición, Lenguaje, Sensoriales y Motores)	Analfabeto (Sin Escolaridad)	Sin Escolaridad	Sin Escolaridad pero Lee y Escribe	Se desconoce				
	en Niños de la Calle	% dentro modelo	0%	0%	0%	1,4%	0%	0%	1,4%	0%	2,8%	2,8%	6,9%	4,2%	4,2%	13,9%	8,3%	16,7%	4,2%	2,8%	1,4%	0%	2,8%	2,8%	0%	0%	0%	1,4%	1,4%	0%	0%	8,3%	2,8%	0%	0%	0%	0%	0%	1,4%	2,8%	0%	0%	0%	0%	1,4%	4,2%	100%
	PEE - Programa de Explotación Sexual	Recuento	0	0	0	0	0	2	0	3	4	8	8	11	23	40	38	34	18	10	4	8	3	6	11	2	7	10	26	7	6	9	0	7	0	0	1	10	0	7	2	9	334				
	PIB - Programa de Intervención Breve	% dentro modelo	0%	0%	0%	0%	0%	,6%	0%	,9%	1,2%	2,4%	2,4%	3,3%	6,9%	12%	11,4%	10,2%	5,4%	3%	1,2%	2,4%	,9%	1,8%	3,3%	,6%	2,1%	3%	7,8%	2,1%	1,8%	2,7%	0%	2,1%	0%	0%	,3%	3%	0%	2,1%	,6%	2,7%	100%				
	PIE - Programa de Intervención Especializada	Recuento	5	17	1	2	21	12	25	40	54	52	48	35	34	53	48	60	52	29	21	10	9	10	10	5	1	0	0	5	3	3	4	0	1	0	0	1	5	0	39	0	10	725			
	PIE - Programa de Intervención Especializada (24 H)	% dentro modelo	,7%	2,3%	,1%	,3%	2,9%	1,7%	3,4%	5,5%	7,4%	7,2%	6,6%	4,8%	4,7%	7,3%	6,6%	8,3%	7,2%	4%	2,9%	1,4%	1,2%	1,4%	1,4%	,7%	,1%	0%	0%	,7%	,4%	,4%	,6%	0%	,1%	0%	0%	,1%	,7%	0%	5,4%	0%	1,4%	100%			
	PIE - Programa de Intervención Especializada (PIE Coordinado)	Recuento	2	10	0	1	2	7	4	18	22	23	31	40	71	99	110	209	205	100	75	34	56	36	35	20	13	12	25	128	46	46	52	0	1	1	0	7	26	0	18	1	20	1606			
	PPC - Programa de Prevención Comunitaria	% dentro modelo	,1%	,6%	0%	,1%	,1%	,4%	,2%	1,1%	1,4%	1,4%	1,9%	2,5%	4,4%	6,2%	6,8%	13%	12,8%	6,2%	4,7%	2,1%	3,5%	2,2%	2,2%	1,2%	,8%	,7%	1,6%	8%	2,9%	2,9%	3,2%	0%	,1%	,1%	0%	,4%	1,6%	0%	1,1%	,1%	1,2%	100%			
	PPF - Programa de Prevención Focalizada	Recuento	0	0	0	0	0	2	0	1	1	7	5	14	32	26	53	44	22	11	6	9	6	7	5	1	1	0	11	3	12	21	0	2	0	0	1	2	0	1	0	3	0	0	309		
	PRJ - Programa de Representación Jurídica para	% dentro modelo	0%	0%	0%	0%	0%	0%	0%	,7%	,7%	0%	2,8%	1,4%	7,8%	11,3%	24,1%	15,6%	7,8%	2,1%	,7%	1,4%	1,4%	1,4%	2,3%	1,6%	,3%	,3%	0%	3,6%	1%	3,9%	6,8%	0%	,6%	0%	0%	,3%	,6%	0%	,3%	0%	1%	100%			
		Recuento	0	0	0	0	0	0	1	6	9	12	20	36	43	55	34	33	9	4	5	2	4	1	0	0	0	0	0	0	0	3	1	0	0	0	0	0	4	0	0	0	0	0	282		
		% dentro modelo	0%	0%	0%	0%	0%	,4%	2,1%	3,2%	4,3%	7,1%	12,8%	15,2%	19,5%	12,1%	11,7%	3,2%	1,4%	1,8%	,7%	1,4%	,4%	0%	0%	0%	0%	0%	0%	0%	1,1%	,4%	0%	0%	0%	0%	0%	1,4%	0%	0%	0%	0%	0%	0%	100%		
		Recuento	109	91	25	36	193	258	342	488	643	594	640	586	505	581	564	465	305	207	129	102	104	103	65	7	7	12	58	30	28	60	2	15	6	1	16	160	5	437	5	134	8686				
		% dentro modelo	1,3%	1%	,3%	,4%	2,2%	3%	3,9%	5,6%	7,4%	6,8%	7,4%	6,7%	6,5%	5,8%	6,7%	6,5%	5,4%	3,5%	2,4%	1,5%	1,2%	1,2%	1,2%	,7%	,1%	,1%	,1%	,7%	,3%	,3%	,7%	%	,2%	,1%	%	,2%	1,8%	,1%	5%	,1%	1,5%	100%			
		Recuento	6	8	1	0	14	14	22	31	41	51	53	43	38	53	67	70	66	42	22	32	13	10	10	10	0	0	0	1	3	8	2	0	9	0	1	6	20	0	40	2	45	854			
		% dentro modelo	,7%	,9%	,1%	0%	1,6%	1,6%	2,6%	3,6%	4,8%	6%	6,2%	5%	4,4%	6,2%	7,8%	8,2%	7,7%	4,9%	2,6%	3,7%	1,5%	1,2%	1,2%	1,2%	0%	0%	0%	,1%	,4%	,9%	,2%	0%	1,1%	0%	,1%	,7%	2,3%	0%	4,7%	,2%	5,3%	100%			

sexo	Modelo	Escolaridad																														Total													
		Sala Cuna (6 meses a 2 años)	Jardín Infantil	Jardín Infantil - INTEGRAL	Jardín Infantil JUNJI	Medio Menor (2 a 3 años)	Medio Mayor (3 a 4 años)	Pre-Kinder	Kindergarten	1º Básico	2º Básico	3º Básico	4º Básico	5º Básico	6º Básico	7º Básico	8º Básico	1º Medio Científico Humanista	2º Medio Científico Humanista	3º Medio Científico Humanista	4º Medio Científico Humanista	1º Medio Técnico Profesional	2º Medio Técnico Profesional	3º Medio Técnico Profesional	4º Medio Técnico Profesional	1º Nivel Básico Adultos	2º Nivel Básico Adultos	3º Nivel Básico Adultos	1º Nivel Medio Adultos	2º Nivel Medio Adultos	Programa Especial Básica (Nivelación, Alfabetización y Exámenes Libres)		Programa Especial Media (Nivelación, Exámenes Libres)	Terminó Enseñanza Media Completa	Termina Enseñanza Obligatoria (Kinder a 4to Medio) v no tiene estudios superiores	Termina enseñanza Obligatoria (Kinder a 4to. Medio) v sigue en Preuniversitario	Superior (Instituto Profesional y Universidad)	Diferencial (Def. Mental, Audición, Lenguaje, Sensoriales y Motores)	Analfabeto (Sin Escolaridad)	Sin Escolaridad	Sin Escolaridad pero Lee y Escribe	Se desconoce			
M	Total casos sexo femenino	Recuento	671	473	91	135	1008	1336	2017	2649	3463	3429	3223	3072	3118	3369	3796	4006	3485	2213	1316	761	669	597	555	418	53	61	106	412	192	253	348	10	90	24	8	136	992	16	3355	34	1430	53390	
		% dentro modelo	1,3%	,9%	,2%	,3%	1,9%	2,5%	3,8%	5%	6,5%	6,4%	6%	5,8%	5,8%	6,3%	7,1%	7,5%	6,5%	4,1%	2,5%	1,4%	1,3%	1,1%	1%	,8%	,1%	,1%	,2%	,8%	,4%	,5%	,7%	%	,2%	%	%	,3%	1,9%	%	6,3%	,1%	2,7%	100%	
	CLA - Centro de Diagnóstico para Lactantes	Recuento	12	0	6	0	2	1	0	0	0	0	0	0	0	0	0	0	0	0	0	0	0	0	0	0	0	0	0	0	0	0	0	0	0	0	0	0	0	1	0	14	0	0	36
		% dentro modelo	33,3%	0%	16,7%	0%	5,6%	2,8%	0%	0%	0%	0%	0%	0%	0%	0%	0%	0%	0%	0%	0%	0%	0%	0%	0%	0%	0%	0%	0%	0%	0%	0%	0%	0%	0%	0%	0%	0%	2,8%	0%	38,9%	0%	0%	100%	
	CPE - Centro de Diagnóstico para Preescolares	Recuento	7	0	1	0	4	7	2	3	5	0	0	0	0	0	0	0	0	0	0	0	0	0	0	0	0	0	0	0	0	0	0	0	0	0	0	0	0	7	0	20	0	3	59
		% dentro modelo	11,9%	0%	1,7%	0%	6,8%	11,9%	3,4%	5,1%	8,5%	0%	0%	0%	0%	0%	0%	0%	0%	0%	0%	0%	0%	0%	0%	0%	0%	0%	0%	0%	0%	0%	0%	0%	0%	0%	0%	0%	11,9%	0%	33,9%	0%	5,1%	100%	
	CTD - Centro de Tránsito y Distribución con Residencia	Recuento	0	0	0	0	0	0	0	3	22	29	34	34	77	81	51	63	42	16	10	2	8	2	0	0	3	11	22	20	9	25	3	0	0	1	1	56	0	6	0	2	633		
		% dentro modelo	0%	0%	0%	0%	0%	0%	,5%	3,5%	4,6%	5,4%	5,4%	12,2%	12,8%	8,1%	10%	6,6%	2,5%	1,6%	,3%	1,3%	,3%	0%	0%	,5%	1,7%	3,5%	3,2%	1,4%	3,9%	,5%	0%	0%	,2%	,2%	8,8%	0%	,9%	0%	,3%	100%			
	CTL - Centro de Tránsito y Distribución para Lactantes y Preescolares	Recuento	3	0	0	0	1	8	8	7	8	0	0	0	0	0	0	0	0	0	0	0	0	0	0	0	0	0	0	0	0	0	0	0	0	0	0	0	5	0	100	0	3	143	
		% dentro modelo	2,1%	0%	0%	0%	,7%	5,6%	5,6%	4,9%	5,6%	0%	0%	0%	0%	0%	0%	0%	0%	0%	0%	0%	0%	0%	0%	0%	0%	0%	0%	0%	0%	0%	0%	0%	0%	0%	0%	3,5%	0%	69,9%	0%	2,1%	100%		
	DAM - Diagnóstico	Recuento	250	89	3	10	362	521	835	928	1274	1112	1015	891	924	829	769	695	522	250	113	42	81	55	38	17	5	5	12	25	5	27	30	0	1	0	0	269	3	1151	0	212	13370		
		% dentro modelo	1,9%	,7%	%	,1%	2,7%	3,9%	6,2%	6,9%	9,5%	8,3%	7,6%	6,7%	6,9%	6,2%	5,8%	5,2%	3,9%	1,9%	,8%	,3%	,6%	,4%	,3%	,1%	%	%	,1%	,2%	%	,2%	,2%	0%	%	0%	0%	2%	%	8,6%	0%	1,6%	100%		
	FAE - Programa de Familia de Acogida Especializada	Recuento	18	10	5	4	37	32	53	49	76	75	69	50	73	58	41	42	26	18	8	3	9	15	5	6	1	0	4	5	3	14	3	0	1	0	1	45	0	75	0	23	957		
		% dentro modelo	1,9%	1%	,5%	,4%	3,9%	3,3%	5,5%	5,1%	7,9%	7,8%	7,2%	5,2%	7,6%	6,1%	4,3%	4,4%	2,7%	1,9%	,8%	,3%	,9%	1,6%	,5%	,6%	,1%	0%	,4%	,5%	,3%	1,5%	,3%	0%	,1%	0%	,1%	4,7%	0%	7,8%	0%	2,4%	100%		
	FAS - Programa de Familia de Acogida Simple	Recuento	1	0	0	0	2	4	1	0	5	1	0	2	1	1	2	1	0	0	1	0	1	0	1	1	0	0	0	0	1	1	1	0	0	0	0	2	0	4	0	0	34		
		% dentro modelo	2,9%	0%	0%	0%	5,9%	11,8%	2,9%	0%	14,7%	2,9%	0%	5,9%	2,9%	2,9%	5,9%	2,9%	0%	0%	2,9%	0%	2,9%	0%	2,9%	2,9%	0%	0%	0%	0%	2,9%	2,9%	2,9%	2,9%	0%	0%	0%	0%	5,9%	0%	11,8%	0%	0%	100%	
		Recuento	179	237	35	40	274	362	533	702	1081	969	929	899	860	818	819	777	678	376	199	104	129	86	91	55	9	13	21	37	17	30	45	0	13	0	7	322	4	1242	19	599	13610		

sexo	Modelo	Escolaridad																												Total													
		Sala Cuna (6 meses a 2 años)	Jardín Infantil	Jardín Infantil - INTEGRA	Jardín Infantil JUNJI	Medio Menor (2 a 3 años)	Medio Mayor (3 a 4 años)	Pre-Kinder	Kinder	1º Básico	2º Básico	3º Básico	4º Básico	5º Básico	6º Básico	7º Básico	8º Básico	1º Medio Científico Humanista	2º Medio Científico Humanista	3º Medio Científico Humanista	4º Medio Científico Humanista	1º Medio Técnico Profesional	2º Medio Técnico Profesional	3º Medio Técnico Profesional	4º Medio Técnico Profesional	1º Nivel Básico Adultos	2º Nivel Básico Adultos	3º Nivel Básico Adultos	1º Nivel Medio Adultos		2º Nivel Medio Adultos	Programa Especial Básica (Nivelación, Alfabetización y Exámenes Libres)	Programa Especial Media (Nivelación, Exámenes Libres)	Terminó Enseñanza Media Completa	Termina Enseñanza Obligatoria (Kinder a 4to Medio) v no sigue estudios superiores	Termina enseñanza Obligatoria (Kinder a 4to. Medio) v sigue en Preuniversitario	Superior (Instituto Profesional y Universidad)	Diferencial (Def. Mental, Audición, Lenguaje, Sensoriales y Motores)	Analfabeto (Sin Escolaridad)	Sin Escolaridad	Sin Escolaridad pero Lee y Escribe	Se desconoce	
	OPD - Oficina de Protección de Derechos	% dentro modelo	1,3%	1,7%	,3%	,3%	2%	2,7%	3,9%	5,2%	7,9%	7,1%	6,8%	6,6%	6,3%	6%	6%	5,7%	5%	2,8%	1,5%	,8%	,9%	,6%	,7%	4%	,1%	,1%	,2%	,3%	,1%	,2%	0%	,1%	0%	,1%	2,4%	%	9,1%	,1%	4,4%	100%	
	PAD - Programa de Protección Ambulatoria con Discapacidad Grave o Profunda	Recuento	0	0	0	0	0	1	2	4	0	4	2	1	2	2	1	0	0	0	0	1	0	0	0	0	0	0	1	0	0	0	0	0	0	0	102	0	8	0	0	133	
	PAD - Programa de Protección Ambulatoria con Discapacidad Grave o Profunda	% dentro modelo	0%	0%	0%	0%	0%	,8%	1,5%	3%	0%	3%	1,5%	,8%	1,5%	1,5%	,8%	0%	0%	0%	0%	,8%	0%	0%	0%	0%	0%	0%	0%	0%	0%	0%	0%	0%	0%	76,7%	0%	6%	0%	0%	100%		
	PAS - Programa Especializado para Agresores Sexuales	Recuento	0	0	0	0	0	0	0	0	3	4	8	14	32	39	48	43	26	13	5	14	8	11	7	1	1	5	2	0	9	9	1	2	0	12	19	0	3	0	4	343	
	PAS - Programa Especializado para Agresores Sexuales	% dentro modelo	0%	0%	0%	0%	0%	0%	0%	0%	,9%	1,2%	2,3%	4,1%	9,3%	11,4%	14%	12,5%	7,6%	3,8%	1,5%	4,1%	2,3%	3,2%	2%	,3%	,3%	1,5%	,6%	0%	2,6%	2,6%	,3%	,6%	0%	3,5%	5,5%	0%	,9%	0%	1,2%	100%	
	PDC - Programa Especializado en Drogas (24 H)	Recuento	0	0	0	0	0	0	0	0	0	1	1	1	6	2	7	6	6	2	1	0	1	2	0	1	0	0	0	0	3	1	0	0	0	0	0	0	0	2	0	0	43
	PDC - Programa Especializado en Drogas (24 H)	% dentro modelo	0%	0%	0%	0%	0%	0%	0%	0%	0%	2,3%	2,3%	2,3%	14%	4,7%	16,3%	14%	14%	4,7%	2,3%	0%	2,3%	4,7%	0%	2,3%	0%	0%	0%	0%	7%	2,3%	0%	0%	0%	0%	0%	0%	0%	4,7%	0%	0%	100%
	PDE - Programa de Reinserción Educativa (24 H)	Recuento	0	0	0	0	0	0	0	1	0	5	3	6	5	5	17	2	0	0	0	0	0	0	0	0	1	1	2	0	5	3	0	0	0	0	0	0	0	2	0	0	59
	PDE - Programa de Reinserción Educativa (24 H)	% dentro modelo	0%	0%	0%	0%	0%	0%	1,7%	0%	8,5%	5,1%	10,2%	8,5%	8,5%	28,8%	3,4%	0%	0%	0%	0%	0%	0%	0%	0%	0%	1,7%	1,7%	3,4%	0%	8,5%	5,1%	0%	0%	0%	0%	0%	0%	0%	3,4%	0%	0%	100%
	PEC - Programa Especializado en Niños de la Calle	Recuento	1	0	0	0	0	1	0	0	3	2	5	9	6	8	10	13	13	1	1	0	4	2	0	0	1	3	1	2	0	6	3	0	0	0	0	4	0	3	0	3	105
	PEC - Programa Especializado en Niños de la Calle	% dentro modelo	1%	0%	0%	0%	0%	1%	0%	2,9%	1,9%	4,8%	8,6%	5,7%	7,6%	9,5%	12,4%	12,4%	1%	1%	0%	3,8%	1,9%	0%	0%	1%	2,9%	1%	1,9%	0%	5,7%	2,9%	0%	0%	0%	0%	3,8%	0%	2,9%	0%	2,9%	100%	
	PEE - Programa de Explotación Sexual	Recuento	1	0	0	0	0	1	1	1	0	1	3	1	2	6	3	6	2	2	0	1	1	0	2	0	2	4	2	2	2	2	0	0	0	0	2	0	3	0	0	53	
	PEE - Programa de Explotación Sexual	% dentro modelo	1,9%	0%	0%	0%	0%	1,9%	1,9%	1,9%	0%	1,9%	5,7%	1,9%	3,8%	11,3%	5,7%	11,3%	3,8%	3,8%	0%	1,9%	1,9%	0%	3,8%	0%	3,8%	7,5%	3,8%	3,8%	3,8%	3,8%	0%	0%	0%	0%	3,8%	0%	5,7%	0%	0%	100%	
	PIB - Programa de Intervención Breve	Recuento	5	14	4	1	14	15	23	33	50	64	52	58	58	59	61	43	26	29	5	8	8	3	6	5	0	0	2	3	1	0	1	0	0	0	9	0	41	0	13	714	
	PIB - Programa de Intervención Breve	% dentro modelo	,7%	2%	,6%	,1%	2%	2,1%	3,2%	4,6%	7%	9%	7,3%	8,1%	8,1%	8,3%	8,5%	6%	3,6%	4,1%	,7%	1,1%	1,1%	,4%	,8%	,7%	0%	0%	,3%	,4%	,1%	0%	,1%	0%	0%	0%	1,3%	0%	5,7%	0%	1,8%	100%	

sexo	Modelo	Escolaridad																												Total														
		Sala Cuna (6 meses a 2 años)	Jardín Infantil	Jardín Infantil - INTEGRA	Jardín Infantil JUNJI	Medio Menor (2 a 3 años)	Medio Mayor (3 a 4 años)	Pre-Kinder	Kinder	1º Básico	2º Básico	3º Básico	4º Básico	5º Básico	6º Básico	7º Básico	8º Básico	1º Medio Científico Humanista	2º Medio Científico Humanista	3º Medio Científico Humanista	4º Medio Científico Humanista	1º Medio Técnico Profesional	2º Medio Técnico Profesional	3º Medio Técnico Profesional	4º Medio Técnico Profesional	1º Nivel Básico Adultos	2º Nivel Básico Adultos	3º Nivel Básico Adultos	1º Nivel Medio Adultos		2º Nivel Medio Adultos	Programa Especial Básica (Nivelación, Alfabetización y Exámenes Libres)	Programa Especial Media (Nivelación, Exámenes Libres)	Terminó Enseñanza Media Completa	Termina Enseñanza Obligatoria (Kinder a 4to Medio) v no sigue estudios superiores	Termina enseñanza Obligatoria (Kinder a 4to. Medio) v sigue en Preuniversitario	Superior (Instituto Profesional y Universidad)	Diferencial (Def. Mental, Audición, Lenguaje, Sensoriales y Motores)	Analfabeto (Sin Escolaridad)	Sin Escolaridad	Sin Escolaridad pero Lee y Escribe	Se desconoce		
	PIE - Programa de Intervención Especializada	Recuento	2	5	0	1	5	5	13	16	33	44	57	84	122	170	201	266	237	123	56	25	70	44	34	20	17	34	87	199	55	85	74	0	8	2		2	76	1	33	5	37	2348
		% dentro modelo	,1%	,2%	0%	%	,2%	,2%	,6%	,7%	1,4%	1,9%	2,4%	3,6%	5,2%	7,2%	8,6%	11,3%	10,1%	5,2%	2,4%	1,1%	3%	1,9%	1,4%	,9%	,7%	1,4%	3,7%	8,5%	2,3%	3,6%	3,2%	0%	,3%	,1%		,1%	3,2%	%	1,4%	,2%	1,6%	100%
	PIE - Programa de Intervención Especializada (24 H)	Recuento	0	0	0	0	0	0	1	5	3	4	18	19	39	35	73	67	33	18	7	9	4	11	11	1	2	2	9	5	22	17	0	0	0		1	1	0	4	0	6	427	
		% dentro modelo	0%	0%	0%	0%	0%	0%	,2%	1,2%	,7%	,9%	4,2%	4,4%	9,1%	8,2%	17,1%	15,7%	7,7%	4,2%	1,6%	2,1%	,9%	2,6%	2,6%	,2%	,5%	,5%	2,1%	1,2%	5,2%	4%	0%	0%	0%		,2%	,2%	0%	,9%	0%	1,4%	100%	
	PIE - Programa de Intervención Especializada (PIE Coordinado)	Recuento	0	0	0	0	0	0	0	0	5	5	9	18	20	18	27	40	16	12	3	5	1	2	1	0	1	6	12	1	9	8	0	0	0		0	0	1	8	0	5	233	
		% dentro modelo	0%	0%	0%	0%	0%	0%	0%	0%	2,1%	2,1%	3,9%	7,7%	8,6%	7,7%	11,6%	17,2%	6,9%	5,2%	1,3%	2,1%	,4%	,9%	,4%	0%	,4%	2,6%	5,2%	,4%	3,9%	3,4%	0%	0%	0%		0%	0%	,4%	3,4%	0%	2,1%	100%	
	PPC - Programa de Prevención Comunitaria	Recuento	0	0	0	0	0	0	1	4	4	17	18	42	46	60	43	43	21	12	5	4	6	1	7	1	0	0	0	0	3	0	0	0	1		1	7	0	0	0	0	347	
		% dentro modelo	0%	0%	0%	0%	0%	0%	,3%	1,2%	1,2%	4,9%	5,2%	12,1%	13,3%	17,3%	12,4%	12,4%	6,1%	3,5%	1,4%	1,2%	1,7%	,3%	2%	,3%	0%	0%	0%	0%	,9%	0%	0%	0%	,3%		,3%	2%	0%	0%	0%	0%	0%	100%
	PPF - Programa de Prevención Focalizada	Recuento	89	105	22	29	209	257	360	562	744	731	716	670	650	637	610	476	370	223	109	68	124	84	67	41	9	12	20	25	12	44	50	1	5	2		4	267	1	422	2	129	8958
		% dentro modelo	1%	1,2%	,2%	,3%	2,3%	2,9%	4%	6,3%	8,3%	8,2%	8%	7,5%	7,3%	7,1%	6,8%	5,3%	4,1%	2,5%	1,2%	,8%	1,4%	,9%	,7%	,5%	,1%	,1%	,2%	,3%	,1%	,5%	,6%	%	,1%	%		%	3%	%	4,7%	%	1,4%	100%
	PRJ - Programa de Representación Jurídica para Niños, Niñas y Adolescentes Víctima de Delitos	Recuento	10	7	3	0	9	10	24	28	52	31	27	28	34	31	32	24	13	14	11	3	6	5	0	3	0	0	1	3	0	5	3	0	0	0		0	17	0	38	0	35	507
		% dentro modelo	2%	1,4%	,6%	0%	1,8%	2%	4,7%	5,5%	10,3%	6,1%	5,3%	5,5%	6,7%	6,1%	6,3%	4,7%	2,6%	2,8%	2,2%	,6%	1,2%	1%	0%	,6%	0%	0%	,2%	,6%	0%	1%	,6%	0%	0%		0%	3,4%	0%	7,5%	0%	6,9%	100%	
	PRM - Programa Especializado en Maltrato	Recuento	1	11	1	2	19	39	85	210	334	413	406	350	365	323	245	208	173	97	40	24	49	26	24	14	4	3	2	7	3	19	21	0	3	0		6	138	0	28	2	37	3732
		% dentro modelo	%	,3%	%	,1%	,5%	1%	2,3%	5,6%	8,9%	11,1%	10,9%	9,4%	9,8%	8,7%	6,6%	5,6%	4,6%	2,6%	1,1%	,6%	1,3%	,7%	,6%	,4%	,1%	,1%	,1%	,2%	,1%	,5%	,6%	0%	,1%	0%		,2%	3,7%	0%	,8%	,1%	1%	100%
	RAD - Residencias	Recuento	0	0	0	0	0	0	0	0	0	0	0	0	0	0	0	0	0	0	0	0	0	0	0	0	0	0	0	0	0	0	0	0	0	0		0	16	0	1	0	0	17

los porcentajes, los mayores registros siguen el comportamiento esperable para cada edad en lo que dice relación con el nivel de escolaridad alcanzado. Es preciso señalar que la tendencia hacia una mayor escolaridad la tienen los hombres; estos, en mayor medida, trasponen el umbral del octavo básico. Se observan mayores registros porcentuales para el caso de las mujeres, es el caso de los PDE (26.1% alcanza octavo año básico), en un porcentaje menor en el Programa PIE 24 horas, donde el 17.2% y 14,2% alcanza octavo básico y primer año de enseñanza media. Los mayores registros para la modalidad residencial se observan en el caso de la población femenina residente en Cread, en el rango de 5° a 8°Básico, para la misma población, la tendencia a una mayor concentración de casos estimados porcentualmente en la modalidad residencial de la administración privada en los mismos tramos.

Una nota diferenciadora para el caso de los hombres se aprecia en los niveles de escolaridad alcanzado entre quienes asisten a programas, estos se encuentran o trasponen para algunas modalidades el primer año de educación media, (el 28,8% de quienes se encuentran en programas de la modalidad PDE, cursan el 1° Medio); por su parte, los programas PAS, PDC, PEC, PEE, PIE y PIE 24 Horas, registran usuarios en porcentajes variables en el tramo de 1° Medio a 4° año de enseñanza media.

Tabla 95: Egresos por niveles de cumplimiento de objetivos de intervención

NIVELES DE CUMPLIMIENTO OBJETIVOS DE LA INTERVENCIÓN	FRECUENCIA	PORCENTAJE
Logrado (Alrededor del 100% de los logros)	52.501	51,6%
Parcialmente Logrado (Más de un 50% de los logros)	11.038	10,9%
No Logrado (Menos de un 50% de los logros)	1.774	1,7%
Sin grado de cumplimiento	1.056	1%
No lo termina, lo interrumpe	3.041	3%
No adscrito a Programa	392	,4%
Sin información	31.866	31,3%
Total	101.668	100%

Fuente: SENAINFO DEPLAE

Es importante señalar que el gran porcentaje de casos que no poseen información en la variable “cumplimiento de los objetivos de la intervención”, imposibilita caracterizar adecuadamente a la población egresada de acuerdo a esta variable de interés.

Tabla 96: Egresos por categoría de causal de ingreso. 2016

CAUSAL DE EGRESO		CAUSAL DE INGRESO														TOTAL
		CECIDO EN ADOPCIÓN	FALTAS O DELITOS INIMPUTABLES	MALTRATO	NEGLIGENCIA	OTRAS CAUSALES DE INGRESO	PEORES FORMAS DE TRABAJO INFANTIL	PRÁCTICAS ABUSIVAS SEXUALES	PROTECCIÓN SEGÚN ORDEN DEL TRIBUNAL	SOLICITUD DE DIAGNÓSTICO Y/O PERITAJE	SOLICITUD ESPONTÁNEA DEL NNA	VÍCTIMA DE ABANDONO	VÍCTIMA DE DELITOS (SALVO MALTRATO)	VIOLENCIA INTRAFAMILIAR (VIF)	VULNERACIÓN DE DERECHOS EN ESTUDIO	
Abandona proyecto residencial (fuga)	Recuento	0	55	11	88	19	4	0	101	0	0	3	12	5	0	298
	% dentro de Causal Egreso	0,0%	18,5%	3,7%	29,5%	6,4%	1,3%	0,0%	33,9%	0,0%	0,0%	1,0%	4,0%	1,7%	0,0%	100%
Adolescentes sin cuidado parental, logró desarrollar competencias para la vida independiente	Recuento	0	3	14	64	43	11	0	19	0	0	4	17	14	9	198
	% dentro de Causal Egreso	0%	1,5%	7,1%	32,3%	21,7%	5,6%	0%	9,6%	0%	0%	2,0%	8,6%	7,1%	4,5%	100%
Cese de privación de libertad de la madre	Recuento	0	0	0	0	0	0	0	0	0	0	0	0	0	1	1
	% dentro de Causal Egreso	0%	0%	0%	0%	0%	0%	0%	0%	0%	0%	0%	0%	0%	100%	100%
Cumplimiento de la edad máxima o debido a que cumple la mayoría de edad	Recuento	0	46	119	347	356	57	3	123	0	6	9	91	125	20	1302
	% dentro de Causal Egreso	0%	3,5%	9,1%	26,7%	27,3%	4,4%	0,2%	9,4%	0%	0,5%	0,7%	7,0%	9,6%	1,5%	100%
Cumplimiento de los objetivos del plan comunitario (solo para PCC)	Recuento	0	1	17	45	32	1	0	12	0	0	1	7	31	5	152
	% dentro de Causal Egreso	0%	0,7%	11,2%	29,6%	21,1%	0,7%	0%	7,9%	0%	0%	0,7%	4,6%	20,4%	3,3%	100%
Deja de asistir al proyecto ambulatorio	Recuento	0	55	167	598	359	39	2	157	13	17	6	119	268	182	1982
	% dentro de Causal Egreso	0%	2,8%	8,4%	30,2%	18,1%	2,0%	0,1%	7,9%	0,7%	0,9%	0,3%	6,0%	13,5%	9,2%	100%
Deja de ser financiado por Sename, permanece en el proyecto financiado sólo por la institución	Recuento	0	0	1	1	2	1	0	1	0	0	0	3	1	0	10
	% dentro de Causal Egreso	0%	0%	10%	10%	20%	10%	0%	10%	0%	0%	0%	30%	10%	0%	100%
Derivación por cointervención	Recuento	2	18	83	266	60	8	6	125	0	0	5	99	142	58	872
	% dentro de Causal Egreso	0,2%	2,1%	9,5%	30,5%	6,9%	0,9%	0,7%	14,3%	0%	0%	0,6%	11,4%	16,3%	6,7%	100%
Familia cambia de domicilio	Recuento	0	14	168	721	188	20	6	169	0	1	8	159	335	82	1871
	% dentro de Causal Egreso	0%	0,7%	9,0%	38,5%	10%	1,1%	0,3%	9,0%	0%	0,1%	0,4%	8,5%	17,9%	4,4%	100%
Familia o adulto responsable asume su rol protector	Recuento	0	5	85	520	153	7	2	131	4	11	7	75	155	241	1396
	% dentro de Causal Egreso	0%	0,4%	6,1%	37,2%	11,0%	0,5%	0,1%	9,4%	0,3%	0,8%	0,5%	5,4%	11,1%	17,3%	100%
Ingresa a otra medida o sanción y no puede cumplir ambas simultáneamente	Recuento	0	3	0	2	4	0	0	0	0	0	1	0	0	0	10
	% dentro de Causal Egreso	0%	30%	0%	20%	40%	0%	0%	0%	0%	0%	10%	0%	0%	0%	100%
Intervención/análisis de caso realizado	Recuento	0	0	0	0	0	0	0	1	0	0	0	0	0	0	1
	% dentro de Causal Egreso	0%	0%	0%	0%	0%	0%	0%	100%	0%	0%	0%	0%	0%	0%	100%
	Recuento	2	24	344	1901	705	17	8	414	3	2	21	194	676	331	4642

CAUSAL DE EGRESO		CAUSAL DE INGRESO														TOTAL
		CECIDO EN ADOPCIÓN	FALTAS O DELITOS INIMPUTABLES	MALTRATO	NEGLIGENCIA	OTRAS CAUSALES DE INGRESO	PEORES FORMAS DE TRABAJO INFANTIL	PRÁCTICAS ABUSIVAS SEXUALES	PROTECCIÓN SEGÚN ORDEN DEL TRIBUNAL	SOLICITUD DE DIAGNÓSTICO Y/O PERITAJE	SOLICITUD ESPONTÁNEA DEL NNA	VÍCTIMA DE ABANDONO	VÍCTIMA DE DELITOS (SALVO MALTRATO)	VIOLENCIA INTRAFAMILIAR (VIF)	VULNERACIÓN DE DERECHOS EN ESTUDIO	
La familia y/o adulto/a con quien egresa con competencias parentales, garantizar desarrollo NNA	% dentro de Causal Egreso	0%	0,5%	7,4%	41,0%	15,2%	0,4%	0,2%	8,9%	0,1%	0%	0,5%	4,2%	14,6%	7,1%	100%
Llamado al servicio militar	Recuento	0	3	3	2	7	1	0	1	0	0	1	1	0	1	20
	% dentro de Causal Egreso	0%	15,0%	15,0%	10%	35,0%	5,0%	0%	5,0%	0%	0%	5,0%	5,0%	0%	5,0%	100%
Niño(a) o adolescente en proceso de adopción	Recuento	12	0	11	65	20	0	0	29	0	0	6	1	4	1	149
	% dentro de Causal Egreso	8,1%	0%	7,4%	43,6%	13,4%	0%	0%	19,5%	0%	0%	4,0%	0,7%	2,7%	0,7%	100%
NNA con co-garantes entorno comunitario y/o redes contribuyen a ejercicio derechos y paren	Recuento	0	3	66	148	41	3	2	97	4	0	2	43	142	141	692
	% dentro de Causal Egreso	0%	0,4%	9,5%	21,4%	5,9%	0,4%	0,3%	14,0%	0,6%	0%	0,3%	6,2%	20,5%	20,4%	100%
NNA disminuyó y/o interrumpió consumo problemático de drogas y/o alcohol (sólo PDC)	Recuento	0	5	1	4	14	0	0	1	0	0	0	0	1	0	26
	% dentro de Causal Egreso	0%	19,2%	3,8%	15,4%	53,8%	0%	0%	3,8%	0%	0%	0%	0%	3,8%	0%	100%
NNA interrumpió conductas transgresoras en el ámbito sexual (sólo PAS)	Recuento	0	41	0	24	63	4	21	8	0	0	0	3	2	0	166
	% dentro de Causal Egreso	0%	24,7%	0%	14,5%	38,0%	2,4%	12,7%	4,8%	0%	0%	0%	1,8%	1,2%	0%	100%
NNA interrumpió prácticas transgresoras identificadas al ingreso (sólo pie 24 horas)	Recuento	0	21	8	18	50	1	1	1	0	1	0	1	3	1	106
	% dentro de Causal Egreso	0%	19,8%	7,5%	17,0%	47,2%	0,9%	0,9%	0,9%	0%	0,9%	0%	0,9%	2,8%	0,9%	100%
NNA logró resignificar experiencia de v. Derechos, superación de sintomatología y re/integrándose	Recuento	0	5	293	151	82	20	1	20	1	1	1	523	147	12	1257
	% dentro de Causal Egreso	0%	0,4%	23,3%	12,0%	6,5%	1,6%	0,1%	1,6%	0,1%	0,1%	0,1%	41,6%	11,7%	1,0%	100%
NNA mejoró sus condiciones para la reinserción educativa (sólo PDE)	Recuento	0	3	2	17	12	0	0	3	0	0	0	2	3	4	46
	% dentro de Causal Egreso	0%	6,5%	4,3%	37,0%	26,1%	0%	0%	6,5%	0%	0%	0%	4,3%	6,5%	8,7%	100%
No aplica	Recuento	0	0	6	34	9	0	1	7	0	0	7	3	4	2	73
	% dentro de Causal Egreso	0%	0%	8,2%	46,6%	12,3%	0%	1,4%	9,6%	0%	0%	9,6%	4,1%	5,5%	2,7%	100%
Por abandono o desistimiento del programa	Recuento	0	0	5	11	1	0	0	5	0	0	0	1	2	2	27
	% dentro de Causal Egreso	0%	0%	18,5%	40,7%	3,7%	0%	0%	18,5%	0%	0%	0%	3,7%	7,4%	7,4%	100%
Por cumplimiento de los objetivos del PII	Recuento	10	248	3676	9893	3672	155	64	1721	7	5	68	4157	4566	1295	29537
	% dentro de Causal Egreso	0%	0,8%	12,4%	33,5%	12,4%	0,5%	0,2%	5,8%	0%	0%	0,2%	14,1%	15,5%	4,4%	100%
Por decisión del tribunal	Recuento	0	0	0	2	0	0	0	4	0	0	0	1	0	1	8
	% dentro de Causal Egreso	0%	0%	0%	25,0%	0%	0%	0%	50%	0%	0%	0%	12,5%	0%	12,5%	100%
Por nacimiento del niño/a (solo para niño/a en gestación)	Recuento	0	0	1	5	140	0	0	8	0	0	0	1	1	0	156
	% dentro de Causal Egreso	0%	0%	0,6%	3,2%	89,7%	0%	0%	5,1%	0%	0%	0%	0,6%	0,6%	0%	100%

CAUSAL DE EGRESO	CAUSAL DE INGRESO															TOTAL
	CECIDO EN ADOPCIÓN	FALTAS O DELITOS INIMPUTABLES	MALTRATO	NEGLIGENCIA	OTRAS CAUSALES DE INGRESO	PEORES FORMAS DE TRABAJO INFANTIL	PRÁCTICAS ABUSIVAS SEXUALES	PROTECCIÓN SEGÚN ORDEN DEL TRIBUNAL	SOLICITUD DE DIAGNÓSTICO Y/O PERITAJE	SOLICITUD ESPONTÁNEA DEL NNA	VÍCTIMA DE ABANDONO	VÍCTIMA DE DELITOS (SALVO MALTRATO)	VIOLENCIA INTRAFAMILIAR (VIF)	VULNERACIÓN DE DERECHOS EN ESTUDIO		
Por peritaje concluido	Recuento	1	66	1571	3910	290	49	123	3820	586	0	36	1963	2391	10864	25670
	% dentro de Causal Egreso	0%	0,3%	6,1%	15,2%	1,1%	0,2%	0,5%	14,9%	2,3%	0%	0,1%	7,6%	9,3%	42,3%	100%
Por término de la intervención	Recuento	0	0	1	7	3	0	0	0	0	0	0	1	1	3	16
	% dentro de Causal Egreso	0%	0%	6,3%	43,8%	18,8%	0%	0%	0%	0%	0%	0%	6,3%	6,3%	18,8%	100%
Por traslado de tribunal dentro o fuera de la región	Recuento	0	8	48	140	15	4	3	59	0	1	2	46	58	8	392
	% dentro de Causal Egreso	0%	2,0%	12,2%	35,7%	3,8%	1,0%	0,8%	15,1%	0%	0,3%	0,5%	11,7%	14,8%	2,0%	100%
Retirado por la familia o adulto responsable sin lograr los objetivos del plan de intervención	Recuento	0	11	48	138	69	2	2	26	0	1	0	45	64	17	423
	% dentro de Causal Egreso	0%	2,6%	11,3%	32,6%	16,3%	0,5%	0,5%	6,1%	0%	0,2%	0%	10,6%	15,1%	4,0%	100%
Sanción en IRPA	Recuento	0	14	2	17	32	1	0	7	0	0	1	0	2	1	77
	% dentro de Causal Egreso	0%	18,2%	2,6%	22,1%	41,6%	1,3%	0%	9,1%	0%	0%	1,3%	0%	2,6%	1,3%	100%
Se deriva a otro proyecto	Recuento	0	95	706	2391	313	40	28	766	1	1	28	693	1105	612	6779
	% dentro de Causal Egreso	0%	1,4%	10,4%	35,3%	4,6%	0,6%	0,4%	11,3%	0%	0%	0,4%	10,2%	16,3%	9,0%	100%
Se elaboró PII y se envía a tribunal (solo PLA-PLE)	Recuento	0	0	0	0	0	0	0	0	0	0	0	0	1	0	1
	% dentro de Causal Egreso	0%	0%	0%	0%	0%	0%	0%	0%	0%	0%	0%	0%	100%	0%	100%
Se interrumpió/eron la/as vulneración/es de derechos que generaron el ingreso	Recuento	0	30	349	1213	503	73	5	178	1	2	10	205	534	157	3260
	% dentro de Causal Egreso	0%	0,9%	10,7%	37,2%	15,4%	2,2%	0,2%	5,5%	0%	0,1%	0,3%	6,3%	16,4%	4,8%	100%
Sin trabajo de cointervención	Recuento	0	0	10	35	11	0	0	13	1	0	3	5	15	18	111
	% dentro de Causal Egreso	0%	0%	9,0%	31,5%	9,9%	0%	0%	11,7%	0,9%	0%	2,7%	4,5%	13,5%	16,2%	100%
Sobreseimiento definitivo	Recuento	0	6	0	3	1	0	3	0	0	0	0	0	0	0	13
	% dentro de Causal Egreso	0%	46,2%	0%	23,1%	7,7%	0%	23,1%	0%	0%	0%	0%	0%	0%	0%	100%
Superación de la situación de amenaza o vulneración de sus derechos	Recuento	0	13	244	817	371	9	2	114	0	1	1	84	336	140	2132
	% dentro de Causal Egreso	0%	0,6%	11,4%	38,3%	17,4%	0,4%	0,1%	5,3%	0%	0%	0%	3,9%	15,8%	6,6%	100%
Término del proyecto	Recuento	0	11	34	126	524	1	3	41	8	21	11	38	63	24	905
	% dentro de Causal Egreso	0%	1,2%	3,8%	13,9%	57,9%	0,1%	0,3%	4,5%	0,9%	2,3%	1,2%	4,2%	7,0%	2,7%	100%
Tribunal decreta cumplimiento de la sanción o salida alternativa	Recuento	0	0	0	1	0	0	1	1	0	0	0	0	0	0	3
	% dentro de Causal Egreso	0%	0%	0%	33,3%	0%	0%	33,3%	33,3%	0%	0%	0%	0%	0%	0%	100%
Tribunal decreta egreso	Recuento	11	146	1372	4769	1419	81	34	2799	22	1	88	1106	2136	1095	15079
	% dentro de Causal Egreso	0,1%	1,0%	9,1%	31,6%	9,4%	0,5%	0,2%	18,6%	0,1%	0%	0,6%	7,3%	14,2%	7,3%	100%
	Recuento	3	12	157	659	90	21	5	400	1	2	23	207	214	13	1807

CAUSAL DE EGRESO		CAUSAL DE INGRESO														TOTAL
		CECIDO EN ADOPCIÓN	FALTAS O DELITOS INIMPUTABLES	MALTRATO	NEGLIGENCIA	OTRAS CAUSALES DE INGRESO	PEORES FORMAS DE TRABAJO INFANTIL	PRÁCTICAS ABUSIVAS SEXUALES	PROTECCIÓN SEGÚN ORDEN DEL TRIBUNAL	SOLICITUD DE DIAGNÓSTICO Y/O PERITAJE	SOLICITUD ESPONTÁNEA DEL NNA	VÍCTIMA DE ABANDONO	VÍCTIMA DE DELITOS (SALVO MALTRATO)	VIOLENCIA INTRAFAMILIAR (VIF)	VULNERACIÓN DE DERECHOS EN ESTUDIO	
Tribunal decreta egreso y traslado del NNA	% dentro de Causal Egreso	0,2%	0,7%	8,7%	36,5%	5,0%	1,2%	0,3%	22,1%	0,1%	0,1%	1,3%	11,5%	11,8%	0,7%	100%
Tribunal decreta traslado para continuar sanción o medida en otro centro o programa	Recuento	0	0	0	2	0	0	0	0	0	0	0	0	0	0	2
	% dentro de Causal Egreso	0%	0%	0%	100%	0%	0%	0%	0%	0%	0%	0%	0%	0%	0%	100%
	Recuento	41	965	9623	29155	9673	630	326	11382	652	74	353	9906	13547	15341	101.668
Total	% dentro de Causal Egreso	0%	0,9%	9,5%	28,7%	9,5%	0,6%	0,3%	11,2%	0,6%	0,1%	0,3%	9,7%	13,3%	15,1%	100%

Fuente: SENAINFO DEPLAE

Tabla 97: Con quién egresan los niños, niñas y adolescentes egresados el año 2016 de la oferta de Protección y Restitución de Derechos

CON QUIÉN EGRESA	FRECUENCIA	PORCENTAJE
Con Familia de Acogida	1.066	1%
Con Familia Biológica	83.848	82,5%
Con Familia Extensa	3.270	3,2%
Con su Pareja	262	0,3%
Solo	391	0,4%
Familia Adoptiva (caso adopción)	448	0,4%
Traspaso Interno	152	0,1%
Proyecto Red Sename	9.758	9,6%
Centro o Servicio fuera de la Red Sename, incluye Organismos de la Comunidad	1.071	1,1%
No corresponde (LRPA y Fallecimiento)	302	0,3%
Otros	287	0,3%
No aplica	73	0,1%
Se desconoce	736	0,7%
Sin información	4	0%
Total	101.668	100%

Fuente: SENAINFO DEPLAE

Es importante consignar que más del 80% de los Niños, Niñas y Adolescentes (82,5% específicamente) egresan con su familia biológica.

VI. ÁREA DE JUSTICIA JUVENIL

1. INGRESOS AÑO 2016

Corresponde al número de jóvenes que ingresan a cumplir medida o sanción en el marco de la Ley de Responsabilidad Penal Adolescente (Ley N°20.084), durante el año 2016.

Tabla 98: Ingresos por edad, sexo y región. Año 2016

REGIÓN	SEXO	TRAMO DE EDAD			TOTAL	% RESPECTO AL TOTAL CASOS
		14 - 15 AÑOS	16 - 17 AÑOS	18 Y MÁS AÑOS		
XV Arica y Parinacota	Femenino	7	15	14	36	0,34%
	Masculino	29	103	52	184	1,74%
I Tarapacá	Femenino	15	30	21	66	0,62%
	Masculino	50	160	138	348	3,28%
II Antofagasta	Femenino	13	39	37	89	0,84%
	Masculino	59	245	239	543	5,12%
III Atacama	Femenino	7	9	13	29	0,27%
	Masculino	37	105	101	243	2,29%
IV Coquimbo	Femenino	9	20	18	47	0,44%
	Masculino	40	191	144	375	3,54%
V Valparaíso	Femenino	28	90	57	175	1,65%
	Masculino	113	456	426	995	9,39%
VI Libertador Bernardo O'Higgins	Femenino	6	24	16	46	0,43%
	Masculino	40	183	145	368	3,47%
VII Maule	Femenino	10	39	13	62	0,58%
	Masculino	62	195	206	463	4,37%
VIII Biobío	Femenino	13	45	18	76	0,72%
	Masculino	83	320	326	729	6,88%
IX La Araucanía	Femenino	22	46	23	91	0,86%
	Masculino	49	241	168	458	4,32%
XIV Los Ríos	Femenino	4	14	7	25	0,24%
	Masculino	24	87	75	186	1,75%
X Los Lagos	Femenino	5	17	15	37	0,35%
	Masculino	50	177	152	379	3,58%
XI Aysén	Femenino	1	6	2	9	0,08%
	Masculino	11	54	35	100	0,94%
XII Magallanes	Femenino	3	7	3	13	0,12%
	Masculino	19	47	28	94	0,89%
XIII Metropolitana de Santiago	Femenino	119	315	181	615	5,80%
	Masculino	463	1.737	1.519	3.719	35,08%
Total Femenino		262	716	438	1.416	13,34%
Total Masculino		1.129	4.301	3.754	9.184	86,64%
Total		1.391	5.017	4.192	10.600	100%
% respecto al Total		13,12%	47,33%	39,55%	100%	

Fuente: SENAINFO DEPLAE

Al caracterizar la población de adolescentes y jóvenes que ingresaron al área de Justicia Juvenil durante el 2016, sobresale la significativa diferencia de ingresos entre uno y otro sexo, en donde los ingresos de adolescentes y jóvenes del sexo masculino casi octuplican los ingresos del sexo femenino. Además, se visualizan diferencias en cuanto a la edad de los ingresados, en donde los adolescentes y jóvenes de entre 14-15 años representan el grupo de menor peso respecto al total de casos, en contraposición al grupo de entre 16-17 años, que concentra casi la mitad de los casos (47,33% específicamente).

Tabla 99: Ingresos totales de jóvenes y adolescentes por sanción o medida

TIPO	SANCIÓN O MEDIDA	FRECUENCIA	PORCENTAJE
MEDIDA	MCA - Medida Cautelar Ambulatoria	1.979	18,7%
MEDIDA	PSA - Programas de Salidas Alternativas	901	8,5%
MEDIDA	CIP - Centro de Internación Provisoria	2.207	20,8%
SANCION	CRC - Centro de Internación en Régimen Cerrado	810	7,6%
SANCION	CSC - Centro Semicerrado	418	3,9%
SANCION	PLA - Programa de Libertad Asistida	1.456	13,7%
SANCION	PLE - Programa de Libertad Asistida Especial	1.666	15,7%
SANCION	SBC - Servicios en Beneficio de la Comunidad y Reparación del Daño	1.163	11,0%
Total		10.600	100%

Fuente: SENAINFO DEPLAE

El 32,3% de los ingresos corresponden a adolescentes y jóvenes que ingresaron a medida o sanción en medio privativo de libertad (CIP, CRC, CSC); y un 67,6% ingresaron a medida o sanción en modalidades de atención en medio libre (MCA, PLA, PLE, PSA y SBC).

Tabla 100: Ingresos de jóvenes y adolescentes a sanción o medida en medio libre, por sexo y región

Región	MCA - Medida Cautelar Ambulatoria		PLA - Programa de Libertad Asistida		PLE - Programa de Libertad Asistida Especial		SBC - Servicios en Beneficio de la Comunidad y Reparación del Daño		PSA - Programas de Salidas Alternativas		Total	% respecto al total
	F	M	F	M	F	M	F	M	F	M		
XV	15	44	1	22	11	26	0	7	4	15	145	2,02%
I	10	24	10	37	13	76	14	50	7	21	262	3,66%
II	5	67	19	79	14	109	30	87	4	13	427	5,96%
III	2	27	5	38	2	42	6	38	6	21	187	2,61%
IV	10	59	6	51	3	63	9	32	10	43	286	3,99%
V	32	144	12	113	18	161	24	98	20	138	760	10,61%
VI	7	74	3	33	5	45	5	30	6	38	246	3,43%
VII	10	56	9	83	2	79	2	21	16	79	357	4,98%
VIII	33	161	11	148	12	141	7	61	4	35	613	8,56%
IX	19	86	11	55	13	74	8	41	19	67	393	5,48%
XIV	4	18	6	24	4	40	2	35	6	24	163	2,27%
X	1	51	8	48	5	70	9	37	10	82	321	4,48%
XI	1	7	0	9	0	10	0	12	7	28	74	1,03%
XII	5	29	1	8	0	13	0	7	6	27	96	1,34%
XIII	146	832	98	508	61	554	109	382	27	118	2835	39,57%
Total	300	1.679	200	1.256	163	1.503	225	938	152	749	7.165	100%
% respecto al total	4,19%	23,43%	2,79%	17,53%	2,27%	20,98%	3,14%	13,09%	2,12%	10,45%	100%	

Fuente: SENAINFO DEPLAE

En relación al ingreso de adolescentes y jóvenes a sanciones o medidas en medio libre, es posible indicar que tanto hombres como mujeres presentan, en mayor medida con respecto a los otros modelos, ingresos a la

Medida Cautelar Ambulatoria (27,62% del total de casos). Además, la RM (XIII) concentra casi el 40% del total de casos, la segunda la región de Valparaíso (V) con 10,61% de los casos, y a continuación la Región del Biobío (VIII) con el 8,56% de los casos.

Tabla 101: Ingresos de jóvenes y adolescentes a sanción o medida privativa de libertad, por sexo y región

REGIÓN	CIP - CENTRO DE INTERNACIÓN PROVISORIA		CRC - CENTRO DE INTERNACIÓN EN RÉGIMEN CERRADO		CSC - CENTRO SEMICERRADO		TOTAL	% RESPECTO AL TOTAL
	F	M	F	M	F	M		
XV	4	54	1	14	0	2	75	2,18%
I	8	83	0	32	4	25	152	4,43%
II	15	137	0	28	2	23	205	5,97%
III	7	43	1	12	0	22	85	2,47%
IV	2	65	3	46	4	16	136	3,96%
V	60	236	5	75	4	30	410	11,94%
VI	18	75	2	48	0	25	168	4,89%
VII	19	95	2	31	2	19	168	4,89%
VIII	8	123	1	45	0	15	192	5,59%
IX	19	81	1	36	1	18	156	4,54%
XIV	3	32	0	13	0	0	48	1,40%
X	3	52	1	30	0	9	95	2,77%
XI	0	28	1	4	0	2	35	1,02%
XII	1	5	0	4	0	1	11	0,32%
XIII	138	793	24	350	12	182	1.499	43,64%
Total	305	1.902	42	768	29	389	3.435	100%
% respecto al Total	8,88%	55,37%	1,22%	22,36%	0,84%	11,32%	100%	

Fuente: SENAINFO DEPLAE

En las medidas o sanciones privativas de libertad, el 64,25% de los jóvenes o adolescentes ingresaron a los Centro de Internación Provisoria (CIP), 23,58% a los Centros de Internación en Régimen Cerrado (CRC) y, por último, el 12,16% ingresaron bajo la modalidad Semicerrada (CSC).

Tabla 102: Ingresos de jóvenes y adolescentes a sanción o medidas según delito

DELITO	CIP - CENTRO DE INTERNACIÓN PROVISORIA	CRC - CENTRO DE INTERNACIÓN EN RÉGIMEN CERRADO	CSC - CENTRO SEMICERRADO	MCA - MEDIDA CAUTELAR AMBULATORIA	PLA - PROGRAMA DE LIBERTAD ASISTIDA	PLE - PROGRAMA DE LIBERTAD ASISTIDA ESPECIAL	PSA - PROGRAMAS DE SALIDAS ALTERNATIVAS	SBC - SERVICIOS EN BENEFICIO DE LA COMUNIDAD Y REPARACIÓN DEL DAÑO	TOTAL	% RESPECTO AL TOTAL
Abigeato	0	0	0	3	0	2	0	1	6	0,06%
Aborto consentido	0	0	0	0	0	0	3	0	3	0,03%
Abuso Sexual Calificado	0	0	0	0	0	5	2	0	7	0,07%
Abuso Sexual de 14 a menor de 18 años	1	0	0	2	1	1	3	0	8	0,08%
Abuso Sexual de mayor de 14 años (con circunstancias de violación)	0	0	1	0	0	0	0	0	1	0,01%
Abuso Sexual de menor de 14 años (con contacto corporal)	1	2	0	12	10	6	21	0	52	0,49%
Abuso Sexual de un adolescente a un niño o niña menor de edad y nivel de desarrollo (PAS)	0	0	0	0	1	0	0	0	1	0,01%
Abuso Sexual Impropio de menor de 14 años	2	2	1	18	6	17	16	0	62	0,58%
Abuso Sexual Impropio mayor de 14 años y menor de 18 años (sin contacto corporal)	0	0	0	0	0	0	3	0	3	0,03%
Adquisición y almacenamiento de material pornográfico infantil	0	0	0	0	0	0	0	1	1	0,01%
Amenaza a Carabineros (Art. 417 Código de Justicia Militar)	0	0	0	2	0	1	1	3	7	0,07%
Amenaza con arma (Falta)	1	0	0	1	0	0	2	1	5	0,05%
Amenazas condicionales contra personas y propiedades	0	1	0	2	3	0	4	5	15	0,14%
Amenazas simples contra personas y propiedades	4	1	1	28	7	1	27	23	92	0,87%
Apropiación de cables de tendido eléctrico o de comunicaciones	1	0	0	0	0	0	0	0	1	0,01%
Apropiación indebida	0	0	1	0	0	0	0	1	2	0,02%
Arrojamiento de piedras u otros objetos (496 N° 26 Código Penal)	0	0	0	0	1	0	2	0	3	0,03%
Asociación ilícita terrorista	0	0	0	1	0	0	0	0	1	0,01%
Atentado a vehículo motorizado en circulación con objeto contundente u otro semejante	0	0	0	0	0	0	7	1	8	0,08%
Atentados y amenazas contra la autoridad	1	0	0	4	0	0	1	2	8	0,08%

DELITO	CIP - CENTRO DE INTERNACIÓN PROVISORIA	CRC - CENTRO DE INTERNACIÓN EN RÉGIMEN CERRADO	CSC - CENTRO SEMICERRADO	MCA - MEDIDA CAUTELAR AMBULATORIA	PLA - PROGRAMA DE LIBERTAD ASISTIDA	PLE - PROGRAMA DE LIBERTAD ASISTIDA ESPECIAL	PSA - PROGRAMAS DE SALIDAS ALTERNATIVAS	SBC - SERVICIOS EN BENEFICIO DE LA COMUNIDAD Y REPARACIÓN DEL DAÑO	TOTAL	% RESPECTO AL TOTAL
Conducción bajo la influencia de alcohol (196 C inc. 1 Ley 18.290 del Tránsito)	0	0	0	1	0	0	1	4	6	0,06%
Conducción bajo la influencia del alcohol causando lesiones graves (196 Cinc. 3 Ley 18.290)	0	0	0	0	1	0	0	0	1	0,01%
Conducción estado de ebriedad (Art. 196 Ley 19.290)	0	0	0	1	0	0	4	3	8	0,08%
Conducción estado de ebriedad con resultado de daños	0	0	0	1	1	0	2	3	7	0,07%
Conducción estado de ebriedad con resultado de lesiones	2	0	0	1	0	0	1	1	5	0,05%
Conducción estado de ebriedad con resultado de muerte	0	0	1	0	0	0	0	0	1	0,01%
Conducción sin la licencia debida (Art. 196 D Ley 18.290 del Tránsito)	0	0	0	0	1	0	0	0	1	0,01%
Conducción bajo la influencia del alcohol causando lesiones menos graves (196 C inc. 2 Ley 18.290)	0	0	0	1	0	0	0	0	1	0,01%
Consumo/porte de drogas en lugares calificados (Art. 51)	2	2	1	1	2	0	7	1	16	0,15%
Consumo/porte en lugares públicos o priv. con previo a concierto (Art.50)	4	2	0	6	0	2	6	14	34	0,32%
Cuasidelito de homicidio	1	0	0	1	1	0	0	1	4	0,04%
Cuasidelito de lesiones	0	0	0	0	0	0	4	0	4	0,04%
Cultivo, cosecha especies vegetales productoras estupefacientes	1	0	0	5	1	0	3	2	12	0,11%
Daño Falta (495 Nº 21 Código Penal)	1	0	0	2	0	0	2	0	5	0,05%
Daños calificados	3	0	0	0	1	0	1	1	6	0,06%
Daños o apropiación sobre Monumentos Nacionales (Art. 38-38 bis Ley 17.288)	0	0	0	2	0	0	0	0	2	0,02%
Daños simples	5	0	1	17	5	1	29	32	90	0,85%
Demás delitos contra la Ley de Propiedad Intelectual	0	0	0	2	3	0	2	3	10	0,09%

DELITO	CIP - CENTRO DE INTERNACIÓN PROVISORIA	CRC - CENTRO DE INTERNACIÓN EN RÉGIMEN CERRADO	CSC - CENTRO SEMICERRADO	MCA - MEDIDA CAUTELAR AMBULATORIA	PLA - PROGRAMA DE LIBERTAD ASISTIDA	PLE - PROGRAMA DE LIBERTAD ASISTIDA ESPECIAL	PSA - PROGRAMAS DE SALIDAS ALTERNATIVAS	SBC - SERVICIOS EN BENEFICIO DE LA COMUNIDAD Y REPARACIÓN DEL DAÑO	TOTAL	% RESPECTO AL TOTAL
Desacato Art. 240 Código de Procedimiento Civil	0	0	0	3	1	0	0	0	4	0,04%
Desórdenes en espetáculos públicos (494 Nº 1 Código Penal)	0	0	0	0	0	0	0	1	1	0,01%
Desórdenes públicos	0	0	0	2	0	0	1	2	5	0,05%
Estafas y otras defraudaciones	0	0	0	2	0	0	0	2	4	0,04%
Fabricar, armar, transportar, importar sin autorización armas sujetas a control Art.10 Ley 17.798	0	0	0	0	0	0	2	0	2	0,02%
Falsificación de moneda y otros	0	0	0	1	0	0	0	0	1	0,01%
Falsificación de obras protegidas	1	0	0	0	0	0	0	1	2	0,02%
Falsificación o uso malicioso de documento público	0	0	0	2	0	0	1	0	3	0,03%
Falta de respeto a la autoridad pública (495 Nº 4 Código Penal)	0	0	0	0	0	0	0	1	1	0,01%
Homicidio	72	59	29	6	4	56	0	0	226	2,13%
Homicidio Calificado	4	9	2	0	1	4	0	0	20	0,19%
Homicidio en riña o pelea	1	1	0	1	1	3	0	0	7	0,07%
Hurto agravado	1	2	1	0	0	0	1	1	6	0,06%
Hurto de Hallazgo	1	1	0	0	2	1	0	0	5	0,05%
Hurto falta (494 BIS Código Penal)	19	1	0	2	4	0	6	12	44	0,42%
Hurto Simple de 4 a 40 UTM	27	1	1	15	57	6	28	33	168	1,58%
Hurto Simple de media a menos de 4 UTM	92	0	1	29	49	9	74	290	544	5,13%
Hurto Simple sobre 40 UTM	11	2	0	8	15	0	3	3	42	0,40%
Incendio con peligro para las personas	0	1	2	3	1	0	1	0	8	0,08%
Incendio de bosques (Art. 476)	0	0	0	2	1	2	1	0	6	0,06%
Incendio solo con daños o sin peligro de propagación	2	0	0	5	2	3	1	3	16	0,15%
Lesiones graves	6	1	2	26	16	3	9	7	70	0,66%
Lesiones graves o gravísimas	2	3	0	2	2	5	0	0	14	0,13%
Lesiones leves	1	2	0	14	3	0	20	8	48	0,45%
Lesiones menos graves	8	1	0	38	6	1	47	28	129	1,22%
Maltrato animal	0	0	0	0	0	0	1	1	2	0,02%

DELITO	CIP - CENTRO DE INTERNACIÓN PROVISORIA	CRC - CENTRO DE INTERNACIÓN EN RÉGIMEN CERRADO	CSC - CENTRO SEMICERRADO	MCA - MEDIDA CAUTELAR AMBULATORIA	PLA - PROGRAMA DE LIBERTAD ASISTIDA	PLE - PROGRAMA DE LIBERTAD ASISTIDA ESPECIAL	PSA - PROGRAMAS DE SALIDAS ALTERNATIVAS	SBC - SERVICIOS EN BENEFICIO DE LA COMUNIDAD Y REPARACIÓN DEL DAÑO	TOTAL	% RESPECTO AL TOTAL
Maltrato de obra a Carabineros (Art. 416 y 416 bis Código de Justicia Militar)	0	1	0	10	4	1	10	3	29	0,27%
Maltrato de obra a personal de Investigaciones con o sin lesiones	0	0	0	0	0	0	2	0	2	0,02%
Maltrato habitual (Violencia Intrafamiliar) Art. 14 Ley 20.066	0	0	0	5	0	0	3	0	8	0,08%
No específica delito	172	2	1	10	2	2	8	7	204	1,92%
No registra causal de ingreso	1	0	0	0	0	0	0	0	1	0,01%
Oponerse a acción de la autoridad pública o sus agentes	0	0	0	0	1	0	0	0	1	0,01%
Otras faltas Código Penal	0	0	0	1	1	0	0	2	4	0,04%
Otros (Libro II, Título IX) Otros delitos contra la propiedad	4	0	0	2	2	1	4	8	21	0,20%
Otros delitos contemplados en la Ley 17.798	2	0	0	8	1	0	0	0	11	0,10%
Otros delitos contemplados en la Ley del Tránsito	0	0	0	3	2	0	5	2	12	0,11%
Otros delitos contra Ley de Propiedad industrial	0	0	0	0	0	0	2	0	2	0,02%
Otros delitos de la Ley 20.000	0	0	0	6	1	0	8	2	17	0,16%
Otros Ley 18.314 Art. 8 Ley 18.314	0	0	0	1	0	0	0	0	1	0,01%
Parricidio	3	0	0	0	0	1	0	0	4	0,04%
Portar elementos destinados a cometer delito de robo	0	0	0	19	6	6	3	11	45	0,42%
Porte de arma cortante o punzante (288 bis)	5	0	0	16	5	1	27	16	70	0,66%
Porte de armas prohibidas Art. 13	5	2	0	7	3	2	4	3	26	0,25%
Porte ilegal de arma de fuego, municiones y otros	17	2	1	41	32	27	10	12	142	1,34%
Producción de material pornográfico utilizando menores de 18 años	0	0	0	1	0	0	1	0	2	0,02%
Quebrantamiento	3	58	22	0	144	36	0	3	266	2,51%
Receptación	67	7	12	227	190	67	74	141	785	7,41%
Riña Pública (496 N° 10 Código Penal)	0	0	0	0	0	0	0	4	4	0,04%

DELITO	CIP - CENTRO DE INTERNACIÓN PROVISORIA	CRC - CENTRO DE INTERNACIÓN EN RÉGIMEN CERRADO	CSC - CENTRO SEMICERRADO	MCA - MEDIDA CAUTELAR AMBULATORIA	PLA - PROGRAMA DE LIBERTAD ASISTIDA	PLE - PROGRAMA DE LIBERTAD ASISTIDA ESPECIAL	PSA - PROGRAMAS DE SALIDAS ALTERNATIVAS	SBC - SERVICIOS EN BENEFICIO DE LA COMUNIDAD Y REPARACIÓN DEL DAÑO	TOTAL	% RESPECTO AL TOTAL
Robo con castración, mutilación o lesiones graves o gravísimas	1	0	0	0	0	0	0	0	1	0,01%
Robo con homicidio	6	6	5	0	0	9	0	0	26	0,25%
Robo con intimidación	638	253	143	299	250	554	7	3	2.147	20,25%
Robo con retención de víctimas con lesiones graves	0	1	0	0	0	0	0	0	1	0,01%
Robo con violación	0	3	0	0	0	3	1	0	7	0,07%
Robo con violencia	467	179	86	236	116	378	16	7	1.485	14,01%
Robo de vehículo motorizado	20	1	3	43	22	11	4	18	122	1,15%
Robo en bienes nacionales de uso público	23	5	7	103	73	22	47	99	379	3,58%
Robo en lugar no habitado	28	9	8	104	62	14	92	127	444	4,19%
Robo en lugar no habitado o destinado a la habitación	372	159	68	159	157	310	49	10	1.284	12,11%
Robo por sorpresa	21	10	8	109	93	25	55	117	438	4,13%
Secuestro	4	1	0	5	1	0	0	0	11	0,10%
Sustracción de menores	1	1	0	0	0	0	0	0	2	0,02%
Tenencia de armas prohibidas Art. 14	2	0	0	9	3	3	1	2	20	0,19%
Tenencia ilegal de armas de fuego, municiones y otros	1	2	1	9	9	5	1	1	29	0,27%
Tráfico de pequeñas cantidades (Art. 4)	20	0	0	195	42	10	82	47	396	3,74%
Tráfico ilícito de drogas	28	7	3	39	12	25	3	5	122	1,15%
Ultraje público a las buenas costumbres	0	0	0	0	0	0	1	0	1	0,01%
Usurpación de nombre	0	0	1	0	1	0	0	0	2	0,02%
Usurpación violenta	0	0	0	0	0	1	0	0	1	0,01%
Violación de mayor de 14 años	4	4	0	7	0	2	1	0	18	0,17%
Violación de menor de 14 años	10	2	4	22	9	21	26	0	94	0,89%
Violación de morada	4	1	0	5	2	0	4	14	30	0,28%
Violencia en los estadios (Art. 6 Ley 19.327)	0	0	0	2	0	0	0	0	2	0,02%
Venta ilícita de obras protegidas	0	0	0	1	0	0	0	3	4	0,04%
Total	2.207	810	418	1.979	1.456	1.666	901	1.163	10.600	100%
% respecto al total	20,82%	7,64%	3,94%	18,67%	13,74%	15,72%	8,50%	10,97%	100%	

Fuente: SENAINFO DEPLAE

En términos generales, las principales causas de ingreso de jóvenes y adolescentes corresponden a los delitos “Robo con Intimidación” (20,25%), “Robo con Violencia” (14,01%), “Robo en lugar no habitado o destinado a la habitación” (12,11%) y “Receptación” (7,41%).

2. VIGENTES AÑO 2016

Corresponde al número de jóvenes que se encuentran cumpliendo medida o sanción, en el marco de la Ley de Responsabilidad Penal Adolescente (Ley N°20.084), al 31 de diciembre de 2016.

Tabla 103: Plazas v/s vigentes por región

REGIÓN	PLAZAS OCUPADAS	PLAZAS DISPONIBLES	% DE OCUPACIÓN
XV Arica y Parinacota	208	244	85,25%
I Tarapacá	520	430	120,93%
II Antofagasta	579	674	85,91%
III Atacama	261	365	71,51%
IV Coquimbo	437	556	78,60%
V Valparaíso	1.059	1.332	79,50%
VI Libertador Bdo. O'Higgins	465	714	65,13%
VII Maule	639	869	73,53%
VIII Biobío	711	997	71,31%
IX La Araucanía	610	924	66,02%
XIV Los Ríos	223	495	45,05%
X Los Lagos	426	690	61,74%
XI Aysén	127	154	82,47%
XII Magallanes	114	152	75,00%
XIII Metropolitana	4.043	4.570	88,47%
Total	10.422	13.166	79,16%

Fuente: SENAINFO DEPLAE

Al analizar el porcentaje de ocupación de las plazas disponibles, por cada una de las regiones del país, se observa que sólo la Región de Tarapacá presenta una situación de sobreocupación, correspondiente a un 20,93%. Por el contrario, la región que presentan un menor porcentaje de ocupación es la Región de Los Ríos, donde menos del 50% de las plazas disponibles se encuentran ocupadas al 31 de diciembre de 2016 (45,05% específicamente).

Tabla 104: Plazas v/s vigentes por sanción o medida en medio libre

Medio	Modelo	Plazas Ocupadas	Plazas disponible	% Ocupación
Medio Libre	MCA - Medida Cautelar Ambulatoria	1.304	1.548	84,24%
	PLA - Programa de Libertad Asistida	1.619	1.540	105,13%
	PLE - Programa de Libertad Asistida Especial	3.736	4.078	91,61%
	SBC - Servicios en Beneficio de la Comunidad y Reparación Del Daño	1.109	1.918	57,82%
	PSA - Programa de Salidas Alternativas	1.092	1.898	57,53%
	Total	8.860	10.982	80,68%

Fuente: SENAINFO DEPLAE

Al analizar el porcentaje de ocupación de las plazas disponibles por medida o sanción en medio libre, se puede indicar que estos tres modelos (MCA/PLA/PLE) presentan altas tasas de ocupación de las plazas disponibles (sobre el 80%), y en una de ellas, “Programa de Libertad Asistida”, se presenta una sobreocupación que supera el 5% de las plazas disponibles. En cambio, los modelos de Servicios en Beneficio de la Comunidad y Reparación del Daño y el Programa de Salidas Alternativas, poseen tasas de ocupación menores al 60% (57,82% y 57,53%, respectivamente)

Tabla 105: Plazas v/s vigentes por sanción o medida privativa de libertad

MEDIO	MODELO	PLAZAS OCUPADAS	PLAZAS DISPONIBLE	% OCUPACIÓN
Privado de Libertad	CIP - Centro de Internación Provisoria	545	690	78,99%
	CRC - Centro de Internación en Régimen Cerrado	405	963	42,06%
	CSC - Centro Semicerrado	612	531	115,25%
	Total	1.562	2.184	71,52%

Fuente: SENAINFO DEPLAE

El porcentaje de ocupación de las plazas disponibles en sanciones o medidas privativas de libertad presentan una distribución disímil, pues los tres modelos exhiben situaciones particulares. Los Centros de Internación Provisoria presentan una alta tasa de ocupación (78,99%); en cambio los Centro de Internación en Régimen Cerrado ocupan menos del 50% de las plazas disponibles (42,06%) y, por último, los Centros Semicerrados presentan una tasa de ocupación que supera en más de un 15% las plazas disponibles.

3. EGRESOS AÑO 2016

Corresponde al número de jóvenes que egresan de cumplir medida o sanción, en el marco de la Ley de Responsabilidad Penal Adolescente (Ley N°20.084), durante el año 2016.

Tabla 106: Egresos por edad, sexo y región. Año 2016

REGIÓN	SEXO	TRAMO DE EDAD			TOTAL	% RESPECTO AL TOTAL
		14 - 15 AÑOS	16 - 17 AÑOS	18 Y MÁS AÑOS		
XV Arica y Parinacota	Femenino	7	13	14	34	0,28%
	Masculino	21	105	70	196	1,59%
I Tarapacá	Femenino	9	27	39	75	0,61%
	Masculino	42	160	239	441	3,58%
II Antofagasta	Femenino	13	32	46	91	0,74%
	Masculino	52	257	306	615	4,99%
III Atacama	Femenino	3	10	15	28	0,23%
	Masculino	27	93	131	251	2,04%
IV Coquimbo	Femenino	8	19	27	54	0,44%
	Masculino	39	192	193	424	3,44%
V Valparaíso	Femenino	21	95	90	206	1,67%
	Masculino	95	444	585	1.124	9,12%
	Femenino	7	19	26	52	0,42%

REGIÓN	SEXO	TRAMO DE EDAD			TOTAL	% RESPECTO AL TOTAL
		14 - 15 AÑOS	16 - 17 AÑOS	18 Y MÁS AÑOS		
VI Libertador Bernardo O'Higgins	Masculino	33	185	239	457	3,71%
VII Maule	Femenino	6	43	24	73	0,59%
	Masculino	51	227	322	600	4,87%
VIII Biobío	Femenino	9	32	32	73	0,59%
	Masculino	65	333	431	829	6,73%
IX La Araucanía	Femenino	25	36	37	98	0,80%
	Masculino	50	220	288	558	4,53%
XIV Los Ríos	Femenino	2	14	12	28	0,23%
	Masculino	21	88	116	225	1,83%
X Los Lagos	Femenino	4	17	18	39	0,32%
	Masculino	45	201	211	457	3,71%
XI Aysén	Femenino	1	4	7	12	0,10%
	Masculino	7	40	53	100	0,81%
XII Magallanes	Femenino	2	7	9	18	0,15%
	Masculino	13	37	50	100	0,81%
XIII Metropolitana de Santiago	Femenino	118	295	276	689	5,59%
	Masculino	400	1.748	2.229	4.377	35,52%
Total Femenino		235	663	672	1.570	12,74%
Total Masculino		961	4.330	5.463	10.754	87,26%
Total		1.196	4.993	6.135	12.324	100%
% respecto al total		9,70%	40,51%	49,78%	100%	

Fuente: SENAINFO DEPLAE

Casi el 50% de los adolescentes y jóvenes egresados del área de Justicia Juvenil poseen 18 años o más, y menos del 10% tienen entre 14-15 años. De los egresados, un 12,74% corresponde a adolescentes o jóvenes del sexo femenino, y un 87,26% al sexo masculino.

Tabla 107: Egresos de jóvenes y adolescentes por sanción o medida, según causal de egreso. 2016

CAUSAL DE EGRESO	CIP - CENTRO DE INTERNACIÓN PROVISORIA	CRC - CENTRO DE INTERNACIÓN EN RÉGIMEN CERRADO	CSC - CENTRO SEMICERRADO	MCA - MEDIDA CAUTELAR AMBULATORIA	PLA - PROGRAMA DE LIBERTAD ASISTIDA	PLE - PROGRAMA DE LIBERTAD ASISTIDA ESPECIAL	PSA - PROGRAMAS DE SALIDAS ALTERNATIVAS	SBC - SERVICIOS EN BENEFICIO DE LA COMUNIDAD Y REPARACIÓN DEL DAÑO	TOTAL	% RESPECTO AL TOTAL
Adolescente deja de asistir injustificadamente al PSA	0	0	0	0	0	0	23	0	23	0,19%
Fuga desde Centro Cerrado (CIP, CRC)	0	3	0	0	0	0	0	0	3	0,02%
Incumplimiento de sanción o medida (sin pronunciamiento o resolución del Tribunal)	0	8	129	50	10	14	8	58	277	2,25%
Ingresa a otra medida o sanción y no puede cumplir ambas simultáneamente	41	13	19	39	50	71	2	35	270	2,19%
Nunca se establece contacto con el adolescente	0	0	0	16	3	6	2	1	28	0,23%
Se deriva a otro proyecto	0	0	0	0	0	0	1	0	1	0,01%
Se elaboró PII y se envía a Tribunal (solo PLA-PLE)	0	0	0	0	51	75	0	0	126	1,02%
Sobreseimiento definitivo	6	1	1	113	16	8	282	27	454	3,68%
Sobreseimiento temporal	0	0	0	13	1	0	27	0	41	0,33%
Traslado autorizado por el Director Nacional	36	66	1	0	0	0	0	0	103	0,84%
Tribunal decreta cumplimiento de la sanción o salida alternativa	0	432	89	2	1205	1146	689	1033	4.596	37,29%
Tribunal decreta quebrantamiento	0	1	13	0	38	55	8	100	215	1,74%
Tribunal decreta remisión de la sanción	0	14	24	0	65	183	0	89	375	3,04%
Tribunal decreta suspensión condicional del procedimiento	4	0	5	507	8	3	1	2	530	4,30%
Tribunal decreta suspensión de la condena	2	2	43	104	123	271	0	160	705	5,72%
Tribunal decreta sustitución condicional de sanción privativa de libertad	5	63	4	0	0	0	1	0	73	0,59%
Tribunal decreta sustitución de medida cautelar o sanción	180	106	47	6	11	11	1	51	413	3,35%
Tribunal decreta traslado a sección juvenil GENCHI	2	56	0	0	0	0	0	0	58	0,47%
Tribunal decreta traslado para continuar sanción o medida en otro centro o programa	116	45	5	30	59	167	16	45	483	3,92%

CAUSAL DE EGRESO	CIP - CENTRO DE INTERNACIÓN PROVISORIA	CRC - CENTRO DE INTERNACIÓN EN RÉGIMEN CERRADO	CSC - CENTRO SEMICERRADO	MCA - MEDIDA CAUTELAR AMBULATORIA	PLA - PROGRAMA DE LIBERTAD ASISTIDA	PLE - PROGRAMA DE LIBERTAD ASISTIDA ESPECIAL	PSA - PROGRAMAS DE SALIDAS ALTERNATIVAS	SBC - SERVICIOS EN BENEFICIO DE LA COMUNIDAD Y REPARACIÓN DEL DAÑO	TOTAL	% RESPECTO AL TOTAL
Tribunal decreta traslado por cumplimiento parcial en sanción mixta	0	4	1	0	0	0	0	0	5	0,04%
Tribunal pone término a medida cautelar en espera de sentencia	210	0	0	89	0	0	0	0	299	2,43%
Tribunal pone término a medida cautelar sin esperar sanción	415	1	0	470	0	0	0	0	886	7,19%
Tribunal pone término a medida cautelar y aplica sanción	1.205	2	0	990	0	0	0	0	2.197	17,83%
Tribunal revoca sanción	105	6	2	1	3	4	34	8	163	1,32%
Total	2327	823	383	2.430	1.643	2.014	1.095	1.609	12.324	100%
% respecto al total	18,88%	6,68%	3,11%	19,72%	13,33%	16,34%	8,89%	13,06%	100%	

Fuente: SENAINFO DEPLAE

Las tres principales causales de egreso de jóvenes y adolescentes son: “Tribunal decreta cumplimiento de la sanción o salida alternativa” (4.596 casos), que representan el 37,29% de las causales de egreso durante el año 2016; lo secunda la causal “Tribunal pone término a medida cautelar y aplica sanción” (2.197 casos), concentrando el 17,83% de las causales de egreso; y, en tercer lugar, “Tribunal decreta suspensión de la condena” (705 casos), que representa el 5,72% de los casos.

Tabla 108: Egresos de jóvenes y adolescentes por sanción o medida en medio libre, por sexo y región. 2016

REGIÓN	SEXO	MODELO					TOTAL	% RESPECTO AL TOTAL
		MCA - Medida Cautelar Ambulatoria	PLA - Programa de Libertad Asistida	PLE - Programa de Libertad Asistida Especial	PSA - Programas de Salidas Alternativas	SBC - Servicios en Beneficio de la Comunidad y Reparación del Daño		
XV Arica y Parinacota	Femenino	19	1	2	8	0	30	0,34%
	Masculino	52	22	22	24	6	126	1,43%
I Tarapacá	Femenino	12	7	12	7	24	62	0,71%
	Masculino	60	30	57	27	124	298	3,39%
II Antofagasta	Femenino	4	21	14	6	28	73	0,83%
	Masculino	71	87	111	23	116	408	4,64%
III Atacama	Femenino	4	1	5	0	9	19	0,22%
	Masculino	31	35	49	21	38	174	1,98%
IV Coquimbo	Femenino	14	5	10	11	7	47	0,53%
	Masculino	93	59	70	38	52	312	3,55%
V Valparaíso	Femenino	17	25	22	45	24	133	1,51%
	Masculino	169	122	207	145	118	761	8,66%
VI Libertador Bernardo O'Higgins	Femenino	8	8	7	5	4	32	0,36%
	Masculino	95	58	82	45	37	317	3,61%
VII Maule	Femenino	9	15	4	20	5	53	0,60%
	Masculino	90	72	102	141	50	455	5,18%
VIII Biobío	Femenino	28	11	12	4	11	66	0,75%
	Masculino	166	164	180	35	91	636	7,23%
IX La Araucanía	Femenino	31	10	8	18	10	77	0,88%
	Masculino	123	57	116	73	50	419	4,77%
XIV Los Ríos	Femenino	6	2	4	5	5	22	0,25%
	Masculino	28	23	60	26	39	176	2,00%
X Los Lagos	Femenino	3	10	3	9	10	35	0,40%
	Masculino	86	59	56	108	49	358	4,07%
XI Aysén	Femenino	1	1	3	5	1	11	0,13%
	Masculino	8	17	13	13	15	66	0,75%
XII Magallanes	Femenino	4	0	4	8	1	17	0,19%
	Masculino	28	5	10	27	18	88	1,00%
XIII Metropolitana de Santiago	Femenino	177	112	59	22	142	512	5,82%
	Masculino	993	604	710	176	525	3.008	34,22%
Total		2.430	1.643	2.014	1.095	1.609	8.791	100%
% respecto al total		27,64%	18,69%	22,91%	12,46%	18,30%	100%	

Fuente: SENAINFO DEPLAE

Al desagregar los egresos de jóvenes y adolescentes por sanción o medida durante el año 2016, tanto por sexo y región, se puede indicar que el mayor porcentaje de egresos se dio entre los jóvenes o adolescentes de sexo masculino pertenecientes a la Región Metropolitana (34,22%), seguido por jóvenes o adolescentes de sexo masculino de la Región de Valparaíso (8,66%), y en tercer lugar, los jóvenes o adolescentes de sexo masculino de la Región de Biobío (7,23%).

Tabla 109: Egresos de jóvenes y adolescentes por sanción o medida en medio libre, por causal de egreso. 2016

CAUSAL DE EGRESO	MODELO					TOTAL	% RESPECTO AL TOTAL
	MCA - MEDIDA CAUTELAR AMBULATORIA	PLA - PROGRAMA DE LIBERTAD ASISTIDA	PLE - PROGRAMA DE LIBERTAD ASISTIDA ESPECIAL	PSA - PROGRAMAS DE SALIDAS ALTERNATIVAS	SBC - SERVICIOS EN BENEFICIO DE LA COMUNIDAD Y REPARACIÓN DEL DAÑO		
Adolescente deja de asistir injustificadamente al PSA	0	0	0	23	0	23	0,26%
Incumplimiento de sanción o medida (sin pronunciamiento o resolución del Tribunal)	50	10	14	8	58	140	1,59%
Ingresa a otra medida o sanción y no puede cumplir ambas simultáneamente	39	50	71	2	35	197	2,24%
Nunca se establece contacto con el adolescente	16	3	6	2	1	28	0,32%
Se deriva a otro proyecto	0	0	0	1	0	1	0,01%
Se elaboró PII y se envía a Tribunal (solo PLA-PLE)	0	51	75	0	0	126	1,43%
Sobreseimiento definitivo	113	16	8	282	27	446	5,07%
Sobreseimiento temporal	13	1	0	27	0	41	0,47%
Tribunal decreta cumplimiento de la sanción o salida alternativa	2	1.205	1.146	689	1.033	4.075	46,35%
Tribunal decreta quebrantamiento	0	38	55	8	100	201	2,29%
Tribunal decreta remisión de la sanción	0	65	183	0	89	337	3,83%
Tribunal decreta suspensión condicional del procedimiento	507	8	3	1	2	521	5,93%
Tribunal decreta suspensión de la condena	104	123	271	0	160	658	7,48%
Tribunal decreta sustitución condicional de sanción privativa de libertad	0	0	0	1	0	1	0,01%
Tribunal decreta sustitución de medida cautelar o sanción	6	11	11	1	51	80	0,91%
Tribunal decreta traslado para continuar sanción o medida en otro centro o programa	30	59	167	16	45	317	3,61%
Tribunal pone término a medida cautelar en espera de sentencia	89	0	0	0	0	89	1,01%
Tribunal pone término a medida cautelar sin esperar sanción	470	0	0	0	0	470	5,35%
Tribunal pone término a medida cautelar y aplica sanción	990	0	0	0	0	990	11,26%
Tribunal revoca sanción	1	3	4	34	8	50	0,57%
Total	2.430	1.643	2.014	1.095	1.609	8.791	100%
% respecto al total	27,64%	18,69%	22,91%	12,46%	18,30%	100%	

Fuente: SENAINFO DEPLAE

Las tres principales causales de egreso entre adolescentes o jóvenes con sanción o medida en medio libre, durante el año 2016, son las siguientes: “Tribunal decreta cumplimiento de la sanción o salida alternativa” (46,35%); “Tribunal pone término a medida cautelar y aplica sanción” (11,26%); y “Tribunal decreta suspensión de la condena” (7,48%).

Tabla 110: Egresos de jóvenes y adolescentes por sanción o medida privativa de libertad, por sexo y región

REGIÓN	SEXO	CIP - CENTRO DE INTERNACIÓN PROVISORIA	CRC - CENTRO DE INTERNACIÓN EN RÉGIMEN CERRADO	CSC - CENTRO SEMICERRADO	TOTAL	% RESPECTO AL TOTAL
XV Arica y Parinacota	Femenino	3	1	0	4	0,11%
	Masculino	57	11	2	70	1,98%
I Tarapacá	Femenino	7	1	5	13	0,37%
	Masculino	99	24	20	143	4,05%
II Antofagasta	Femenino	15	1	2	18	0,51%
	Masculino	149	42	16	207	5,86%

REGIÓN	SEXO	CIP - CENTRO DE INTERNACIÓN PROVISORIA	CRC - CENTRO DE INTERNACIÓN EN RÉGIMEN CERRADO	CSC - CENTRO SEMICERRADO	TOTAL	% RESPECTO AL TOTAL
III Atacama	Femenino	7	2	0	9	0,25%
	Masculino	43	14	20	77	2,18%
IV Coquimbo	Femenino	4	1	2	7	0,20%
	Masculino	62	39	11	112	3,17%
V Valparaíso	Femenino	66	5	2	73	2,07%
	Masculino	251	70	42	363	10,27%
VI Libertador Bernardo O'Higgins	Femenino	18	2	0	20	0,57%
	Masculino	75	40	25	140	3,96%
VII Maule	Femenino	18	1	1	20	0,57%
	Masculino	97	33	15	145	4,10%
VIII Biobío	Femenino	6	1	0	7	0,20%
	Masculino	136	44	13	193	5,46%
IX La Araucanía	Femenino	20	0	1	21	0,59%
	Masculino	86	31	22	139	3,93%
XIV Los Ríos	Femenino	3	3	0	6	0,17%
	Masculino	32	17	0	49	1,39%
X Los Lagos	Femenino	3	1	0	4	0,11%
	Masculino	61	24	14	99	2,80%
XI Aysén	Femenino	0	1	0	1	0,03%
	Masculino	29	4	1	34	0,96%
XII Magallanes	Femenino	1	0	0	1	0,03%
	Masculino	5	4	3	12	0,34%
XIII Metropolitana de Santiago	Femenino	143	24	10	177	5,01%
	Masculino	831	382	156	1369	38,75%
Total Femenino		314	44	23	381	10,78%
Total Masculino		2.013	779	360	3.152	89,22%
Total		2.327	823	383	3.533	100%
% respecto al total		65,86%	23,29%	10,84%	100%	

Fuente: SENAINFO DEPLAE

Al desagregar los egresos de jóvenes y adolescentes por sanción o medida privativa de libertad, tanto por sexo y región, se puede indicar que el mayor porcentaje de egresos se dio entre los jóvenes o adolescentes de sexo masculino pertenecientes a la Región Metropolitana (38,75%), seguido por jóvenes o adolescentes de sexo masculino de la Región de Valparaíso (10,27%), y en tercer lugar, los jóvenes o adolescentes del sexo masculino de la Región de Biobío (5,46%)

Tabla 111: Egresos de jóvenes y adolescentes por sanción o medida privativa de libertad, por causal de egreso

CAUSAL DE EGRESO	CIP - CENTRO DE INTERNACIÓN PROVISORIA	CRC - CENTRO DE INTERNACIÓN EN RÉGIMEN CERRADO	CSC - CENTRO SEMICERRADO	TOTAL	% RESPECTO AL TOTAL
Fuga desde Centro Cerrado (CIP, CRC)	0	3	0	3	0,08%
Incumplimiento de sanción o medida (sin pronunciamiento o resolución del Tribunal)	0	8	129	137	3,88%
Ingresa a otra medida o sanción y no puede cumplir ambas simultáneamente	41	13	19	73	2,07%
Sobreseimiento definitivo	6	1	1	8	0,23%
Traslado autorizado por el Director Nacional	36	66	1	103	2,92%

CAUSAL DE EGRESO	CIP - CENTRO DE INTERNACIÓN PROVISORIA	CRC - CENTRO DE INTERNACIÓN EN RÉGIMEN CERRADO	CSC - CENTRO SEMICERRADO	TOTAL	% RESPECTO AL TOTAL
Tribunal decreta cumplimiento de la sanción o salida alternativa	0	432	89	521	14,75%
Tribunal decreta quebrantamiento	0	1	13	14	0,40%
Tribunal decreta remisión de la sanción	0	14	24	38	1,08%
Tribunal decreta suspensión condicional del procedimiento	4	0	5	9	0,25%
Tribunal decreta suspensión de la condena	2	2	43	47	1,33%
Tribunal decreta sustitución condicional de sanción privativa de libertad	5	63	4	72	2,04%
Tribunal decreta sustitución de medida cautelar o sanción	180	106	47	333	9,43%
Tribunal decreta traslado a sección juvenil GENCHI	2	56	0	58	1,64%
Tribunal decreta traslado para continuar sanción o medida en otro centro o programa	116	45	5	166	4,70%
Tribunal decreta traslado por cumplimiento parcial en sanción mixta	0	4	1	5	0,14%
Tribunal pone término a medida cautelar en espera de sentencia	210	0	0	210	5,94%
Tribunal pone término a medida cautelar sin esperar sanción	415	1	0	416	11,77%
Tribunal pone término a medida cautelar y aplica sanción	1205	2	0	1207	34,16%
Tribunal revoca sanción	105	6	2	113	3,20%
Total	2.327	823	383	3.533	100%
% respecto al total	65,86%	23,29%	10,84%	100%	

Fuente: SENAINFO DEPLAE

Las tres principales causales de egreso entre adolescentes o jóvenes con sanción o medida en medio libre, durante el año 2016, son las siguientes: "Tribunal pone término a medida cautelar y aplica sanción" (34,16%); Tribunal decreta cumplimiento de la sanción o salida alternativa (14,75%); y "Tribunal decreta sustitución de medida cautelar o sanción" (9,43%).

4. ATENCIONES AÑO 2016

Corresponde al número de veces que jóvenes ingresan a medida o sanción en el marco de la Ley de Responsabilidad Penal Adolescente (Ley N°20.084), durante el año 2016.

Tabla 112: Atenciones por modelo y región, al 31 de diciembre de 2016

REGIÓN	MEDIO LIBRE				PRIVADO LIBERTAD			SALIDAS ALTERNATIVAS	TOTAL
	MCA - MEDIDA CAUTELAR AMBULATORIA	PLA - PROGRAMA DE LIBERTAD ASISTIDA	PLE - PROGRAMA DE LIBERTAD ASISTIDA ESPECIAL	SBC - SERVICIOS EN BENEFICIO DE LA COMUNIDAD Y REPARACIÓN DEL DAÑO	CIP - CENTRO DE INTERNACIÓN PROVISORIA	CRC - CENTRO DE INTERNACIÓN EN RÉGIMEN CERRADO	CSC - CENTRO SEMICERRADO	PSA - PROGRAMAS DE SALIDAS ALTERNATIVAS	
XV	78	30	66	11	60	19	8	42	314
I	44	44	281	137	102	49	62	49	768
II	84	130	277	139	182	46	58	40	956
III	38	66	145	56	54	21	24	40	444
IV	83	100	173	58	75	65	24	93	671
V	220	215	484	165	316	105	56	342	1.903
VI	118	97	232	69	97	58	26	88	785
VII	88	156	266	83	119	55	19	257	1.043
VIII	257	249	358	99	163	59	16	56	1.257
IX	147	96	340	71	110	50	28	155	997
XIV	28	39	126	50	41	35	0	63	382
X	85	101	156	74	61	41	18	196	732
XI	11	18	36	33	29	8	3	55	193
XII	37	11	39	29	6	4	4	65	195
XIII	1.318	1.126	1.509	835	1.074	486	255	319	6.922
Total	2.636	2.478	4.488	1.909	2.489	1.101	601	1.860	17.562

Fuente: SENAINFO DEPLAE

Tabla 113: N° de atenciones por joven según modelo. Año 2016

N° DE REGISTROS	MEDIO LIBRE				PRIVADO LIBERTAD			SALIDAS ALTERNATIVAS
	MCA - Medida Cautelar Ambulatoria	PLA - Programa de Libertad Asistida	PLE - Programa de Libertad Asistida Especial	SBC - Servicios en Beneficio de la Comunidad y Reparación del Daño	CIP - Centro de Internación Provisoria	CRC - Centro de Internación en Régimen Cerrado	CSC - Centro Semicerrado	PSA - Programas de Salidas Alternativas
1	2.244	1.396	2.735	1.477	431	118	223	1.822
2	375	731	1.174	365	567	255	194	36
3	15	262	381	55	533	228	112	2
4	1	73	143	9	374	152	43	0
5	1	13	37	2	236	125	17	0
6	0	2	9	1	147	75	8	0
7	0	1	5	0	86	67	3	0
8	0	0	2	0	53	28	1	0
9	0	0	1	0	33	21	0	0
10	0	0	1	0	15	12	0	0
11	0	0	0	0	8	6	0	0
12	0	0	0	0	3	5	0	0
13	0	0	0	0	1	4	0	0
14	0	0	0	0	1	1	0	0
15	0	0	0	0	1	3	0	0
21	0	0	0	0	0	1	0	0

Tabla 114: Estadísticos descriptivos N° de atenciones, según modelo. Año 2016

MEDIO LIBRE	MODELO	PROMEDIO ATENCIONES	MODA	RANGO	
				MÍNIMO	MÁXIMO
Medio Libre	MCA - Medida Cautelar Ambulatoria	1,16	1	1	5
	PLA - Programa de Libertad Asistida	1,62	1	1	7
	PLE - Programa de Libertad Asistida Especial	1,58	1	1	10
	SBC - Servicios en Beneficio de la Comunidad y Reparación del Daño	1,27	1	1	6
Privado de Libertad	CIP - Centro de Internación Provisoria	3,36	2	1	15
	CRC - Centro de Internación en Régimen Cerrado	3,86	2	1	21
	CSC - Centro Semicerrado	2,13	1	1	8
Salidas Alternativas	PSA - Programas de Salidas Alternativas	1,02	1	1	3

VII. NIÑOS, NIÑAS, ADOLESCENTES Y ADULTOS FALLECIDOS MIENTRAS CONTABAN CON VIGENCIA EN ALGUNO DE LOS PROYECTOS DE LA RED SENAME DURANTE EL AÑO 2016

1. ÁREAS DE PROTECCIÓN DE DERECHOS Y ADOPCIÓN

1.1 NIÑOS, NIÑAS, ADOLESCENTES Y ADULTOS FALLECIDOS EN EL SISTEMA RESIDENCIAL DE PROTECCIÓN:

a) Menores de edad:

- Centros residenciales de Administración Directa del Sename:

Tabla 115: Fallecimiento de NNA en Centros Residenciales de Administración Directa. Año 2016

MES DEFUNCIÓN	TOTAL MENORES DE EDAD
Enero	0
Febrero	0
Marzo	1
Abril	1
Mayo	0
Junio	1
Julio	0
Agosto	0
Septiembre	0
Octubre	0
Noviembre	0
Diciembre	1
Total	4

- Centros residenciales de Organismos Colaboradores

Tabla 116: Fallecimiento de NNA en Centros Residenciales de Organismos Colaboradores. Año 2016

MES DEFUNCIÓN	TOTAL MENORES DE EDAD
Enero	1
Febrero	1
Marzo	0
Abril	0
Mayo	3
Junio	2
Julio	1
Agosto	2
Septiembre	0
Octubre	0
Noviembre	0
Diciembre	1
Total	11

b) Mayores de edad:

- **Centros residenciales de Administración Directa**

No existen fallecimientos de adultos en centros de administración directa del Sename en el periodo 2016.

- **Centros residenciales de Organismos Colaboradores**

Tabla 117: Fallecimiento de mayores de edad en Centros Residenciales de Organismos Colaboradores. Año 2016

MES DEFUNCIÓN	TOTAL MAYORES DE EDAD*
Enero	2
Febrero	2
Marzo	1
Abril	0
Mayo	1
Junio	1
Julio	2
Agosto	4
Septiembre	1
Octubre	3
Noviembre	2
Diciembre	1
Total	20

* Todos estos casos corresponden a decesos de personas que estaban vigentes en centros residenciales para personas con discapacidad al momento de su fallecimiento.

1.2 NIÑOS, NIÑAS, ADOLESCENTES Y ADULTOS FALLECIDOS EN EL SISTEMA AMBULATORIO DE PROTECCIÓN:

- **Programa Ambulatorio de Administración Directa (FAE)**

No existen fallecimientos de niños, niñas y adolescentes en programas ambulatorios de administración directa del Sename (FAE de administración directa) en el periodo 2016. Se hace presente que el programa ambulatorio del servicio sólo atiende a niños y niñas, no contemplándose la atención de adultos en éste.

- **Programas Ambulatorios administrados por organismos colaboradores:**

a) Menores de edad:

Tabla 118: Fallecimiento de NNA en Programas Ambulatorios Administrados por Organismos Colaboradores. Año 2016

MES DEFUNCIÓN	TOTAL MENORES DE EDAD
Enero	2
Febrero	3
Marzo	3
Abril	2
Mayo	2
Junio	5
Julio	5
Agosto	4
Septiembre	5
Octubre	7
Noviembre	6
Diciembre	1
Total	45

b) Mayores de edad:

Tabla 119: Fallecimiento de mayores de edad en Programas Ambulatorios Administrados por Organismos Colaboradores. Año 2016

MES DEFUNCIÓN	TOTAL MAYORES DE EDAD
Enero	0
Febrero	0
Marzo	0
Abril	0
Mayo	0
Junio	0
Julio	0
Agosto	1
Septiembre	1
Octubre	0
Noviembre	0
Diciembre	0
Total	2

2. ÁREA DE JUSTICIA JUVENIL

2.1 ADOLESCENTES Y ADULTOS FALLECIDOS EN EL SISTEMA PRIVATIVO DE LIBERTAD DE JUSTICIA JUVENIL:

Los fallecimientos registrados para este sistema de atención, están vinculados a vigentes en Centros Semi-Cerrados. Estos decesos ocurrieron fuera de estos recintos.

a) Menores de edad:

Tabla 120: Fallecimiento de menores de edad vigentes en el Sistema Privativo de Libertad. Año 2016

MES DEFUNCIÓN	TOTAL MENORES DE EDAD
Enero	0
Febrero	0
Marzo	0
Abril	0
Mayo	0
Junio	1
Julio	1
Agosto	0
Septiembre	0
Octubre	0
Noviembre	1
Diciembre	0
Total	3

b) Mayores de edad:

Tabla 121: Fallecimiento de mayores de edad vigentes en el Sistema Privativo de Libertad. Año 2016

MES DEFUNCIÓN	TOTAL MAYORES DE EDAD
Enero	0
Febrero	0
Marzo	0
Abril	0
Mayo	0
Junio	0
Julio	0
Agosto	0
Septiembre	0
Octubre	1
Noviembre	1
Diciembre	1
Total	3

2.2 ADOLESCENTES Y ADULTOS FALLECIDOS EN SISTEMA DE MEDIO LIBRE (AMBULATORIO):

a) Menores de edad en Medio Libre:

Tabla 122: Fallecimiento de menores de edad vigentes en el Sistema de Medio Libre. Año 2016

MES DEFUNCIÓN	TOTAL MENORES DE EDAD
Enero	2
Febrero	1
Marzo	1
Abril	1
Mayo	1
Junio	0
Julio	2
Agosto	1
Septiembre	2
Octubre	3
Noviembre	0
Diciembre	2
Total	16

b) Mayores de edad en Medio Libre:

Tabla 123: Fallecimiento de mayores de edad vigentes en el Sistema de Medio Libre. Año 2016

MES DEFUNCIÓN	TOTAL MAYORES DE EDAD
Enero	2
Febrero	3
Marzo	0
Abril	1
Mayo	0
Junio	2
Julio	3
Agosto	4
Septiembre	1
Octubre	1
Noviembre	2
Diciembre	2
Total	21

VIII. GLOSARIO DE TÉRMINOS Y DEFINICIONES DE PROGRAMAS²⁶

1. GLOSARIO DE TÉRMINOS Y DEFINICIONES DE PROGRAMAS DEL DEPARTAMENTO DE ADOPCIÓN

1.1 SIGLAS

A) PROGRAMAS

- PAG** : Programa de Adopción Global
PRI : Programa de Reparación del Abandono para la Integración de niños institucionalizados en familia alternativa a la de origen
FAS : Programa de Familia de Acogida Simple
FPA : Programa Fortalecimiento de la Parentalidad Adoptiva

B) CENTROS RESIDENCIALES

- CREAD** : Centros de Administración Directa del Sename en el ámbito de la
LACTANTES Y PRE ESCOLARES : Protección de derechos para población mayor a 2 días de nacidos y menor a 6 años de edad.
RPF : Residencias de protección para el niño que está por nacer con progenitora en conflicto con la maternidad.
RPL : Residencia de protección para lactantes

- c) AA.DD** : Administraciones Directas de Sename.

- d) OCAS** : Organismos Colaboradores

1.2 PROGRAMAS

❖ PROGRAMA DE ADOPCIÓN GLOBAL - PAG

La Ley de Adopción N° 19.620 define el Programa de Adopción como el conjunto de actividades tendientes a procurar al niño/a una familia responsable, señalando que sólo podrán intervenir en dichos programas el Sename o los organismos acreditados ante éste. Las actividades aludidas, dicen relación con los tres actores necesariamente involucrados en todo proceso de adopción: 1) el niño/a que requiere una medida de adopción, 2) su familia de origen y 3) los padres. En consecuencia, se consideran en esta modalidad todas las actividades que, de acuerdo a la ley vigente, deben ejecutar los programas de adopción. Este programa da origen a los siguientes subprogramas:

- **SUBPROGRAMA DE APOYO Y ORIENTACIÓN A LA FAMILIA DE ORIGEN DEL NIÑO/A:** Conjunto de acciones tendientes a orientar, apoyar y acompañar un proceso de toma de decisión informado y responsable respecto de su hijo/a, a madres, padres y/o familia extensa que:
 - Ha manifestado sentimientos ambivalentes frente al embarazo, rol parental y futuro del niño/a.

²⁶ Información recabada de "Catastro de la Oferta Programática de la red SENAMA" Departamento de Planificación y Control de Gestión Santiago, Noviembre 2017.

- No ha logrado asumir responsablemente sus funciones parentales, vulnerando gravemente sus derechos, situación que ha provocado la institucionalización del hijo/a como mecanismo de protección.
- **SUBPROGRAMA RECEPCIÓN Y CUIDADO DEL NIÑO/A:** Conjunto de acciones psicosociales y jurídicas orientadas a determinar la adoptabilidad de los niños/as y adolescentes vulnerados gravemente en sus derechos, a fin de restituir su derecho a vivir en familia, a través de su inserción en una familia adoptiva.
- **SUBPROGRAMA EVALUACIÓN TÉCNICA DE LOS POSTULANTES Y PREPARACIÓN COMO FAMILIA ADOPTIVA:** Comprende distintas actividades tendientes a determinar la idoneidad de los/as postulantes para la adopción, buscar y seleccionar a postulantes para los niños/as que lo requieran, como también instancias de fortalecimiento, formación y acompañamiento para el mejor desempeño como familia adoptiva.
- **SUBPROGRAMA DE BÚSQUEDA DE ORÍGENES:** Tiene por objetivo brindar asesoría técnica y satisfacer los requerimientos de los usuarios/as, desarrollando acciones orientadoras, mediadoras y facilitadoras, para que las personas adoptadas que buscan antecedentes de sus orígenes tengan acceso a ellos y, posteriormente, puedan decidir libremente la alternativa de contactarse o eventualmente conocer a su familia biológica

❖ **PROGRAMA DE REPARACIÓN DEL ABANDONO PARA LA INTEGRACIÓN DE NIÑOS/AS INSTITUCIONALIZADOS/AS EN FAMILIA ALTERNATIVA A LA DE ORIGEN –PRI**

Descripción: El proceso de intervención reparatoria especializada considera, a lo menos, 4 fases, cada una de ellas con sus respectivas actividades. Estas fases son: Diagnóstico, Diseño del Plan de Tratamiento Individualizado, Ejecución del Plan de Tratamiento Individualizado y Plan de Egreso del Programa. Los procesos de intervención debieran implicar un mínimo de 4 meses y un máximo de 6 meses con una sesión a la semana, el que puede prolongarse cuando la complejidad del caso lo amerite.

Objetivo general: Desarrollar en el niño/a institucionalizado/a con proyecciones de integración familiar, un proceso terapéutico orientado a que pueda resignificar diversos aspectos de su historia, integrándolos en su experiencia vital, de modo que logre establecer vínculos sanos y seguros con personas importantes para él/ella, principalmente cuando vaya a ser incorporado/a a una familia alternativa, diferente a la de origen.

Sujetos de atención: El Programa está dirigido a todos los niños y niñas mayores de 3 años de edad, que permanecen en Centros Residenciales o Programas de Familias de Acogida de la red, respecto de los cuales, atendido su diagnóstico, no se observa ninguna proyección de reinserción familiar en el largo plazo.

❖ **PROGRAMA DE FAMILIA DE ACOGIDA SIMPLE – FAS**

Descripción: El objetivo de este programa es brindar protección, afecto y atención especializada para reparar el daño de los niños y niñas de 0 a 6 años, y de sus hermanos, que por decisión judicial hayan sido removidos de su familia de origen debido a que sufrieron vulneraciones como abandono, violencia sexual u otras formas de maltrato físico y/o psicológico. Para el cumplimiento de los objetivos del programa se deben desarrollar

las siguientes acciones: reclutamiento, selección, apoyo y supervisión a las familias de acogida y la intervención y apoyo al niño, niña o adolescente que ingresa al programa. Este último ámbito se encuentra orientado a la intervención con el niño, niña o adolescente en función de favorecer las condiciones para que el usuario/a, en el más breve plazo, pueda estabilizarse y residir con una familia permanente.

Objetivo general: Asegurar una atención de calidad bajo condiciones fundamentales de protección, afecto, contención y desarrollo en una familia de acogida, a niños y niñas que se encuentran separados de su medio familiar, mientras se restablece su derecho a vivir en una situación familiar estable, a través de su integración a una familia adoptiva.

Sujetos de atención: Podrán ser atendidos en Familias de Acogida Simple, niños/as de entre 0 a 5 años, 11 meses y 29 días, que presenten una grave vulneración de derechos, ya sea porque la familia de origen carece de las habilidades mínimas para protegerlo/a y ha sido necesario la separación permanente de ésta, o bien, debido a que los niños/as han sido cedidos en adopción.

❖ PROGRAMA FORTALECIMIENTO DE LA PARENTALIDAD ADOPTIVA

Descripción: Programa destinado a proporcionar formación y acompañamiento a las personas que se encuentran a la espera de adoptar y para familias adoptivas. De tal manera que los/as adoptantes cuenten con las competencias necesarias para asumir el cuidado de sus hijos/as, de manera consistente con los aportes provenientes de la Teoría del Apego. Así también, se requiere entregar herramientas para afrontar los desafíos propios de la parentalidad adoptiva.

Objetivo general: Fortalecer y acompañar el desarrollo de una adecuada parentalidad adoptiva, a través de la formación y reforzamiento de las capacidades de cuidado de solicitantes declarados idóneos y padres adoptivos de la Región Metropolitana.

Sujetos de atención: El presente proyecto deberá atender a las familias declaradas idóneas para adoptar y familias adoptivas, derivadas por la Unidad de Adopción Metropolitana.

1.3 CENTROS RESIDENCIALES

❖ RESIDENCIAS DE PROTECCIÓN PARA EL NIÑO/A QUE ESTÁ POR NACER CON PROGENITORA EN CONFLICTO CON LA MATERNIDAD - RPF

Descripción: Estas Residencias contemplan un programa de intervención con dos niveles de acción, el primero de ellos está dirigido a asegurar adecuadas condiciones de vida para las mujeres embarazadas, para los/as niños/as que están por nacer y, eventualmente, para los que han nacido, proporcionando un ambiente físico y socio-emocional apto para su desarrollo, considerando las necesidades y características particulares, tanto de la mujer como del niño/a. Por su parte, el segundo nivel de acción es de carácter psicosocial y formativo, destinado a determinar la situación familiar más beneficiosa para el niño/a, para lo cual se apoyará integralmente tanto a las mujeres que deciden asumir su maternidad, potenciando sus capacidades vinculares y activando redes sociofamiliares disponibles, como a las mujeres que deciden entregar a sus hijos/as en adopción, acompañándolas profesionalmente en el proceso de discernimiento y de cesión del niño/a.

Objetivo general: Ofrecer protección biopsicosocial a los niños/as que están por nacer, dadas las condiciones de adversidad pre y perinatal a las que están expuestos/as, a través del apoyo y orientación psicológica, social y jurídica, a las madres que enfrentan conflictos con el ejercicio del rol materno y/o han manifestado su intención de ceder a su hijo/a en adopción, con el objetivo que puedan tomar una decisión libre e informada respecto al futuro del niño/a.

Sujetos de atención: Niños y niñas que están por nacer, cuyas progenitoras presentan embarazos no deseados, así como adolescentes que presentan embarazos no deseados, que necesitan una residencia transitoria pre y/o post natal y que requieren de apoyo psicosocial para determinar la situación familiar futura del niño/a. Asimismo, recién nacidos y lactantes que requieren de un ambiente de protección y cuidado mientras se resuelve su situación socio-familiar.

❖ RESIDENCIA DE PROTECCIÓN PARA LACTANTES -RPL

Descripción: Estas residencias están destinadas a proporcionar, de manera estable, cuidado y protección a los niños y niñas lactantes y preescolares que han debido ser separados de su medio familiar, pues su permanencia en él implica un peligro para su integridad física, psicológica y/o social, lo que se traduce en una vulneración de sus derechos. Esta medida de protección es de carácter excepcional y transitoria, que tiene por objetivo la intervención familiar, para que el niño o niña pueda reintegrarse lo más pronto posible a ésta u otra familia sustituta o adoptiva (habiéndose antes agotado todas las posibilidades con la familia extensa).

Objetivo general: Entregar a los recién nacidos y niños/as de entre 0 y 2 años, un servicio de atención residencial especializada, personalizada y de calidad durante su permanencia, que garantice el bienestar y protección de sus derechos fundamentales físicos, nutricionales, psicológicos y sociales, mientras se restablece su derecho a vivir en familia, acorde a los principios establecidos por la Convención Internacional sobre los Derechos del Niño.

Sujetos de atención: Niños/as de entre 0 a 2 años de edad, vulnerados en sus derechos, que se encuentren en proceso legal de declaración de susceptibilidad de adopción, cuya sentencia se pronostica a mediano plazo, con el propósito de restablecer cuanto antes su derecho a vivir en familia.

2. GLOSARIO DE CENTROS Y PROGRAMAS DEL ÁREA DE PROTECCIÓN

2.1 SIGLAS

A) ADMINISTRACIONES DIRECTAS

CTD / CREAD : La denominación CTD, Centro de tránsito y distribución con residencia, modificadas las orientaciones técnicas, adquieren la denominación de CREAD, Centros Residenciales Especializados de Administración Directa.

B) DIAGNÓSTICO

DAM : Diagnóstico
:

c) OPD

OPD : Oficina de Protección de Derechos

D) PROGRAMAS

FAE : Programa de familia de acogida especializada
FAS : Programa de familia de acogida simple
PAD : Programa de protección ambulatoria con discapacidad grave o profunda
PAS : Programa especializado en agresión sexual
PEC : Programa especializado en niños, niñas y adolescentes en situación de calle
PEE : Programa especializado en explotación sexual comercial infantil y adolescente
PIB : Programa de intervención breve para la prevención focalizada
PIE : Programa de intervención integral especializada
PIF : Programa de intervención preventiva familiar
PPC : Programa de prevención comunitaria
PRF : Programa de fortalecimiento familiar
PRJ : Programa de representación jurídica para niños, niñas y adolescentes víctimas de delito
PRM : Programa de protección especializado en maltrato y abuso sexual infantil
PPF : Programa De Prevención Focalizada (PPF)

E) CENTROS RESIDENCIALES DE ADMINISTRACIÓN PRIVADA

RPM o : Residencias de protección para mayores con y sin programa especializado adosado
REM/PER
REN o **RSP/PER** : Residencias especializadas para mayores con y sin programa especializado adosado
CLA, CPE, RPL, : Residencias para lactantes y pre-escolares
RPP
RDD : Residencias para la discapacidad discreta, moderada, grave o profunda
RDG : Residencias para Niños y Adolescentes con Discapacidad Mental Grave o Profunda
RPA/RMA : Residencias de Protección para Madres Adolescentes con y sin programa especializado adosado

2.2 DEFINICIONES

2.2.1 DIAGNÓSTICO

❖ PROYECTOS DIAGNÓSTICO AMBULATORIO - DAM

Descripción: La modalidad de Diagnóstico Ambulatorio es una instancia especializada abocada a la asesoría jurídico forense, en el ámbito proteccional y penal.

Objetivo general: Contribuir, mediante la realización de evaluaciones periciales, a la toma de decisiones en el ámbito judicial proteccional (Tribunales de Familia) y/o de investigación de delitos (Fiscalía), respecto de las situaciones de niños, niñas y adolescentes víctimas de grave vulneración de derechos.

Sujetos de atención: Todos los niños, niñas y adolescentes menores de 18 años de edad, en situación o sospecha fundada de grave vulneración de derechos, especialmente aquellos niños víctimas de vulneraciones de derechos constitutivas de delito, que requieren una pericia forense en lo penal.

❖ PROYECTOS OFICINA DE PROTECCIÓN DE DERECHOS - OPD

Descripción: Son proyectos ambulatorios instalados en el ámbito municipal y que están destinados a brindar protección integral a niños, niñas y adolescentes que se encuentran en situación de exclusión social (dificultades en el acceso a servicios sociales) o vulneración de sus derechos; por lo mismo, las Oficinas de Protección de Derechos contribuyen, en el nivel comunal, a generar las condiciones que favorezcan una cultura de reconocimiento de derechos de la infancia.

2.2.2 PROGRAMAS

❖ PROGRAMAS DE FAMILIAS DE ACOGIDA: PROGRAMA DE FAMILIA DE ACOGIDA SIMPLE - FAS Y ESPECIALIZADA - FAE

Estas modalidades programáticas acogen a niños, niñas y adolescentes que han sido separados de su entorno familiar de origen e integrados a un nuevo grupo familiar perteneciente a su familia extensa o consanguínea, o en una familia externa sin vínculos de consanguinidad si no existe un adulto responsable de asumir su cuidado dentro de las redes familiares existentes. El programa presta atención psicosocial y acompañamiento tanto al usuario/a como a las familias que lo incorporan a su grupo y también a la familia que asumirá el cuidado permanente. La incorporación de un niño/a a una familia de acogida puede derivarse de situaciones de maltrato grave, explotación sexual, situación de calle, consumo abusivo de drogas y transgresiones a la ley penal, entre otras, dentro de las cuales podrían incluirse además aquellas vulneraciones asociadas a necesidades especiales o de otro orden que requieran de este tipo de prestaciones. El programa está centrado en el reclutamiento, selección, apoyo y supervisión de las familias de acogida, la intervención y apoyo al niño o adolescente que ingresa al programa en función de favorecer las condiciones, para que en el más breve plazo pueda estabilizarse y residir con una familia permanente y en la intervención con la familia de egreso para la parentalidad competente.

❖ PROGRAMA DE PROTECCIÓN AMBULATORIA CON DISCAPACIDAD GRAVE O PROFUNDA -PAD

Descripción: Estos programas están destinados a la atención ambulatoria de niños/as y adolescentes vulnerados con discapacidad de cualquier tipo y grado, con el objetivo de intervenir para favorecer la resignificación de las experiencias de vulneración y discriminación vividas, contribuir al desarrollo de habilidades adaptativas y de autonomía progresiva en los niños, niñas y/o adolescentes con necesidades especiales, conforme su etapa evolutiva, tipo de discapacidad y potencialidades individuales. Se trata también

de apoyar a las figuras adultas responsables del grupo familiar en el desarrollo y la crianza mediante el fortalecimiento de sus destrezas protectoras y competencias parentales.

Objetivo general: Aportar a resolver situaciones de vulneración de derechos de niños, niñas y adolescentes con discapacidad asociada, fortaleciendo sus habilidades de desarrollo personal en familias fortalecidas en sus competencias protectoras a través de prestaciones de la red universal y especial.

Sujetos de atención: Son todos/as los niños, niñas y adolescentes menores de 18 años o hasta los 24 años, sin discriminación alguna, que presentan vulneraciones de derecho consideradas de alta complejidad por encontrarse asociadas a necesidades especiales de atención producto de una discapacidad.

PROGRAMAS DE PREVENCIÓN

❖ PROGRAMA DE INTERVENCIÓN BREVE PARA LA PREVENCIÓN FOCALIZADA –PIB

Es un programa que apunta a identificar factores de vulnerabilidad y fortalezas en las esferas personal, familiar y socio comunitaria, presentes en los/as niños/as y adolescentes afectados por vulneraciones de derecho asociadas a situaciones de mediana complejidad. Se interviene con los niños/as y adolescentes desarrollando factores protectores que potencien sus habilidades conductuales, cognitivas y/o emocionales. Por otro lado, se trabajan con las familias fortaleciendo sus competencias parentales y, además, se promueve el rol de garantes de derechos de los actores territoriales. Se entenderá por mediana complejidad problemáticas asociadas a: testigo de violencia intrafamiliar, víctima de maltrato infantil leve, víctima o ejerce bullying, deserción escolar reciente, entre otros.

❖ PROGRAMA DE PREVENCIÓN COMUNITARIA –PPC

Es un programa que tiene por finalidad prevenir vulneraciones de derechos de la niñez y adolescencia en conjunto con los/as niños/as, adolescentes, sus familias y otros actores de un territorio determinado, a través de la instalación de un sistema comunitario de promoción y protección de derechos en micro-territorios (barrio, población, sector de una comuna, localidad). Su instalación en la comunidad pretende que los niños, niñas y adolescentes desarrollen competencias de auto-protección y promoción de sus derechos, así como también generar espacios para su participación y ejercicio de ciudadanía, que apunten a ampliar su incidencia en asuntos de sus comunidades. Con las familias se promueven competencias de buen trato, y con los actores comunitarios o vecinales un sistema de prevención y alerta temprana de vulneraciones de derechos en el espacio micro territorial.

❖ PROGRAMA DE PREVENCIÓN FOCALIZADA (PPF)

Descripción: El programa interviene ante situaciones de vulneración de derechos de carácter moderado y relacionadas con el contexto familiar que afecten a niños, niñas y adolescentes, y que no ameritan necesariamente la separación del grupo familiar. Por ejemplo, maltrato psicológico leve a moderado; testigo de violencia intrafamiliar no constitutiva de delito; maltrato físico leve a moderado sin denuncias actuales en fiscalía o policía; negligencia moderada no crónica; entre otras.

Objetivo general: Fortalecer las competencias de cuidado y crianza de familias y/o adultos significativos de los niños, niñas y adolescentes, de manera de restituirle a estos últimos los derechos vulnerados, asociados a

mediana complejidad, tales como negligencia moderada, testigo de violencia intrafamiliar no constitutiva de delito, maltrato físico y/o psicológico moderado, evitando su cronificación.

Sujetos de atención: Los sujetos son niños, niñas y adolescentes de entre 0 y menos de 18 años de edad, afectados por vulneraciones de derechos relacionadas con su contexto familiar que son de carácter leve o moderado, integrando especialmente a la intervención de los adultos a cargo. Dichas vulneraciones corresponden principalmente a situaciones asociadas a negligencia o maltrato en cualquiera de sus formas, (no constitutivo de delito) y cuyas situaciones pueden ser abordadas preventivamente de manera ambulatoria.

PROGRAMAS ESPECIALIZADOS

❖ PROGRAMA DE PROTECCIÓN ESPECIALIZADO EN MALTRATO Y ABUSO SEXUAL INFANTIL -PRM

Descripción: Es un programa de intervención psicoterapéutica y social orientado a generar procesos de reparación del daño en niños, niñas y adolescentes que ha sufrido maltrato físico o psicológico grave, constitutivo de delito y/o agresión sexual infantil, mediante intervenciones para interrumpir estas situaciones mediante la activación de mecanismos judiciales requeridos para resolver la situación legal de las víctimas y facilitar el acceso a la justicia; favorecer el proceso de resignificación de estas experiencias y fortalecer los recursos familiares y sociales para el bienestar psicológico y social del niño, niña o adolescente.

Objetivo general: Contribuir al proceso reparatorio del niño, niña o adolescente que ha sufrido maltrato físico o psicológico grave, constitutivo de delito, y/o agresión sexual infantil, buscando la disminución de la sintomatología a nivel físico, emocional y conductual.

Sujetos de atención: La intervención de los proyectos de reparación está dirigida a todos los niños, niñas y adolescentes menores de 18 años, que han sufrido maltrato físico o psicológico grave y/o agresión sexual, situación que además califica, en términos judiciales, como un hecho constitutivo de delito.

❖ PROGRAMA DE INTERVENCIÓN INTEGRAL ESPECIALIZADA -PIE

Descripción: El Programa de Intervención Integral Especializada es una modalidad de intervención ambulatoria, que se orienta a la reparación del daño ocasionado por graves vulneraciones de derechos, como negligencia grave, abandono y explotación, a través de la interrupción de las vulneraciones, el desarrollo de competencias de los adultos a cargo para el ejercicio de la protección y la intervención psicosocial y terapéutica reparatoria con los niños, niñas y adolescentes; todo ello se realiza en coordinación con sectores complementarios (salud, educación, Protección Social, entre otros) con los que se busca desarrollar trabajo en red, que se concreta idealmente en un Plan de Intervención Individual Único con responsabilidades compartidas. El Programa focaliza en la presencia de situaciones de vulneraciones que conllevan conductas disruptivas y trasgresoras en las que participan niños/as y adolescentes.

Objetivo general: Contribuir a la reparación del daño ocasionado a niños, niñas y adolescentes víctimas de negligencia grave, abandono y explotación, favoreciendo la integración familiar y social, logrando como resultado la interrupción de sintomatología y/o de conductas que transgreden derechos de otras personas.

Sujetos de atención: Son los niños, niñas y adolescentes menores de 18 años, preferentemente entre 10 y 18 años edad en que producto de las vulneraciones de derechos crónicas existe sintomatología y problemas de integración social. Son sujetos de atención de esta modalidad especialmente víctimas de negligencia grave, abandono familiar y explotación, que presenten sintomatología y problemas de integración social como transgresión de derechos de otras personas, consumo de drogas, deserción escolar y /o prácticas abusivas de carácter sexual.

❖ PROGRAMA ESPECIALIZADO EN AGRESIÓN SEXUAL -PAS

Descripción: Esta modalidad aborda de manera específica la temática de la violencia sexual, buscando prevenir que los niños, niñas y adolescentes que cometen una agresión sexual reiteren este comportamiento. La agresión sexual es un fenómeno complejo que se origina en experiencias de vulneración en la infancia. La intervención temprana puede evitar la cronificación de esta conducta y contribuir a la protección de los niños y niñas víctimas de este comportamiento. La intervención apunta al reconocimiento y responsabilización del niño, niña o adolescente por los hechos vulneradores hacia otros/as, a la entrega de herramientas para prevenir la reiteración de la conducta sexualmente agresiva, así como a la resignificación de sus propias experiencias como víctima de graves vulneraciones de derechos y a la restitución de los mismos.

Objetivo general: Asegurar la interrupción permanente de conductas abusivas de carácter sexual que presentan adolescentes, a través de la elaboración de dichos actos, el fortalecimiento de factores protectores y la resignificación de las experiencias de grave vulneración de derechos vivenciadas.

Sujeto de atención: Son sujetos de atención niños, niñas y adolescentes mayores de 10 años y menores de 18 años, que presentan conductas abusivas de carácter sexual, priorizando aquellos que se encuentran en residencias y presentan conductas abusivas de carácter sexual. También, los adolescentes entre 14 y 18 años, que sean formalizados por un delito sexual y reciban una sanción o medida en el medio libre.

❖ PROGRAMA ESPECIALIZADO EN EXPLOTACIÓN SEXUAL COMERCIAL INFANTIL Y ADOLESCENTE -PEE

Descripción: Los programas de esta modalidad abordan la explotación sexual comercial en cualquiera de sus variantes: “Explotación sexual comercial infantil y adolescente”, pornografía (producción, distribución y consumo), turismo sexual y tráfico de niños/as con fines sexuales y/o comerciales. En ese sentido, es considerada una grave violación de los derechos humanos de las personas menores de edad, que constituye una forma de explotación económica asimilable a la esclavitud y al trabajo forzoso, con nefastas consecuencias para esos niños/as y adolescentes en todas los aspectos de sus vidas. Además, implica un delito por parte de quienes utilizan a niños/as y adolescentes en el comercio sexual. En este contexto, los programas han debido incluir como criterios orientadores: la integralidad de la intervención, la multidimensionalidad de la problemática, la intersectorialidad, el trabajo con el entorno significativo y la definición de las estrategias de persecución jurídica más adecuadas.

Objetivo general: Contribuir al proceso reparatorio de los niños, niñas y adolescentes víctimas de explotación sexual comercial, interrumpiendo la vulneración, favoreciendo la integración familiar y social y el fortalecimiento de sus capacidades de protección.

Sujetos de atención: 1) Niños, niñas y adolescentes menores de 18 años víctimas de explotación sexual comercial en cualquiera de sus modalidades: explotación sexual comercial infantil y adolescente, turismo sexual, trata de personas con fines sexuales y pornografía infantil; 2) Las familias y adultos significativos de los niños, niñas y adolescentes quienes deben ser integrados a procesos de intervención, con el fin de evaluar y potenciar sus capacidades protectoras.

❖ PROGRAMA ESPECIALIZADO EN NIÑOS, NIÑAS Y ADOLESCENTES EN SITUACIÓN DE CALLE -PEC

Descripción: Los Programas de Protección Especializada en niños/as y/o adolescentes en situación de calle, dirigen su intervención a la reparación del daño que presenta esta población, quienes se encuentran viviendo o presentan prolongada permanencia en la calle, conformado grupos de pares en lugares públicos, bajo los puentes, estaciones de trenes, sitios eriazos, arterias principales, en sitios públicos de recreación y en centros comerciales de las ciudades más importantes del país, lugares comúnmente denominados “caletas”.

Objetivo general: Contribuir a poner término a la situación de vida de y en la calle de niños, niñas y adolescentes, adoptando medidas que aseguren la protección y bienestar por parte de familiares o adultos responsables. Para ello se busca reducir los tiempos de permanencia en la calle, trabajar la adherencia a los procesos de intervención, restablecer procesos de desarrollo y favorecer la articulación entre distintos servicios y sectores, de acuerdo a las necesidades particulares de cada usuario/a del programa.

❖ PROGRAMA DE REPRESENTACIÓN JURÍDICA (PRJ)

Descripción: Programas ambulatorios cuyo objetivo es asumir la representación legal de los/as niños/as y adolescentes víctimas de vulneraciones de derecho y sus familias -cuando éstas contribuyan a su protección- ante los tribunales de justicia, utilizando como estrategia la solicitud de las correspondientes acciones judiciales que permitan asegurar la debida protección al niño, niña o adolescente y aportar a los procesos reparatorios correspondientes.

Objetivo General: Facilitar el acceso a la justicia a los niños, niñas y adolescentes víctimas de vulneraciones de derechos, sean éstas constitutivas o no de delito, mediante la representación jurídica de los mismos ante Tribunales de Familia, Tribunales con competencia en lo penal y Tribunales Superiores de Justicia, según corresponda y mediante la asesoría legal a programas de cuidado alternativo de Sename.

Sujetos de Atención: La intervención de este proyecto está dirigida a niños, niñas y adolescentes menores de 18 años que presentan situaciones de alta complejidad y que son atendidos tanto en programas ambulatorios como en centros residenciales.

2.2.3 CENTROS RESIDENCIALES

❖ RESIDENCIAS DE PROTECCIÓN PARA MAYORES CON Y SIN PROGRAMA ESPECIALIZADO ADOSADO -RPM O REM/PER

Descripción: Estas modalidades programáticas denominadas **Centros Residenciales de Protección Para Mayores (RPM) o Centros Residenciales Para Mayores Con Programa Especializado Adosado (REM/PER)**, están destinadas a la protección de niños, niñas o adolescentes que debieron ser separados de su familia de origen, debido a situaciones familiares graves que reportan ausencia o inhabilidad transitoria o permanente

de parte de las figuras adultas responsables del cuidado y la crianza. Los centros otorgan atención a las necesidades bio-psicosociales de los niños/as, brindando por una parte la satisfacción de las necesidades básicas de provisión, buen trato, educación y salud. La intervención se realiza abordando tres ejes: familiar, terapéutico y psico-socio-educativo.

Objetivo general: Contribuir a la protección de los niños, niñas y adolescentes en situación de grave vulneración de derechos, mediante una intervención residencial transitoria, desarrollada bajo estándares mínimos de calidad.

Sujetos de atención: Son niños, niñas o adolescentes de entre 6 a 17 años 11 meses y 29 días ingresados con medida de protección judicial en razón de graves vulneraciones de derechos (1), por las cuales han debido ser separados temporalmente de su núcleo familiar. Excepcionalmente, podrán ingresar niños(as) menores de seis años de edad, cuando son hermanos/as u otras situaciones posibles y necesarias de atender. Son también sujetos de atención las familias o adultos de referencia de los niños, niñas y adolescentes, con quienes la residencia desarrollará procesos de intervención a favor del egreso.

❖ RESIDENCIAS ESPECIALIZADAS PARA MAYORES CON Y SIN PROGRAMA ESPECIALIZADO ADOSADO –REN O RSP/PER

Descripción: Estas modalidades programáticas denominadas **Centros Residenciales Especializados Para Mayores (REN) o Centros Residenciales Especializados Para Mayores Con Programa Especializado Adosado (RSP/PER)**, están destinadas a la protección de niños, niñas o adolescentes que han sido separados de su familia de origen, debido a situaciones familiares graves que reportan ausencia o inhabilidad transitoria o permanente de parte de las figuras adultas responsables del cuidado y la crianza, y presencia de indicadores de daño grave en los niños. Los centros otorgan atención a las necesidades bio-psico-sociales de los niños/as, brindando por una parte la satisfacción de las necesidades básicas de provisión, buen trato, educación y salud. La intervención se realiza abordando tres ejes: familiar, terapéutico y psico-socio-educativo.

Objetivo general: Asegurar condiciones de protección residencial transitoria, mediante una intervención especializada, bajo estándares mínimos de calidad, contribuyendo al restablecimiento de los derechos vulnerados, en especial el derecho a vivir en familia.

❖ RESIDENCIAS PARA LACTANTES Y PRE-ESCOLARES – RPL O RPL/PER

Descripción: Esta modalidad programática de centros residenciales está destinada a acoger a lactantes y pre-escolares que debieron ser separados de su familia de origen, debido a situaciones familiares graves que reportan ausencia o inhabilidad transitoria o permanente de parte de las figuras adultas responsables de su cuidado y crianza. Los centros otorgan atención a las necesidades biopsicosociales en un ambiente personalizado, de buen trato y estimulación precoz, que incorpora intervención psicosocial tendiente a favorecer la reunificación del niño/a con su familia biológica, nuclear, extensa o alternativa de sus propias redes de parentesco o adoptiva, en el más breve plazo. Estas residencias contemplan un programa de intervención que implica proporcionar un ambiente físico y socio-emocional apto para el desarrollo de un bebé o niño pequeño/a.

Objetivo general: Contribuir a garantizar la protección de los lactantes y niños/as en primera infancia, desarrollando acciones para la resignificación de experiencias de vulneración y su reinserción en un contexto familiar estable y protector.

Sujetos de atención: Niños y niñas de 0 a 5 años 11 meses y 29 días, víctimas de graves vulneraciones de derechos como negligencia grave, maltrato grave, abandono o por situaciones que conllevan a la cesión voluntaria de los padres/madres biológicos, han debido ser separados temporalmente de su núcleo familiar de origen mediante una orden judicial.

❖ CENTROS RESIDENCIALES PARA LA DISCAPACIDAD DISCRETA O MODERADA (RDD)

Descripción: Esta modalidad está destinada a la protección de niños, niñas o adolescentes que debieron ser separados de su familia de origen, debido a situaciones familiares graves que reportan ausencia o inhabilidad transitoria o permanente de parte de las figuras adultas responsables del cuidado y la crianza. Los centros otorgan atención a las necesidades biopsicosociales de los niños/as, asegurando adecuada calidad de vida y de satisfacción de las necesidades básicas de provisión, buen trato, educación y salud. Estas residencias favorecen la autonomía de los niños/as y la capacidad parental tendiente a fomentar y mantener el vínculo con la familia, si no es posible la reinserción familiar.

Objetivo general: Asegurar condiciones fundamentales de cuidado, participación, provisión y buen trato de cada uno de los niños, niñas o adolescentes ingresados, favoreciendo sus condiciones de desarrollo e inclusión social, contribuyendo al mismo tiempo a restituir el derecho a vivir en familia mediante una atención residencial transitoria o permanente, que se desarrolla bajo estándares mínimos de calidad.

Sujetos de Atención: Son niños, niñas y adolescentes con discapacidad mental discreta o moderada, en situación de vulneración grave de derechos, menores de 18 años, que han debido ser separados de su núcleo familiar de origen por razones de negligencia o violencia y que presentan discapacidad intelectual, sensorial o física. Si bien el niño, niña o adolescente se configura como el sujeto de atención directo, la familia biológica o quienes asuman el rol protector para el proceso de reinserción familiar o de mantención de vínculos también constituyen sujetos de atención de esta línea programática.

❖ RESIDENCIAS PARA NIÑOS Y ADOLESCENTES CON DISCAPACIDAD MENTAL GRAVE O PROFUNDA (RDG) Y RESIDENCIAS PARA NIÑOS Y ADOLESCENTES CON DISCAPACIDAD MENTAL GRAVE O PROFUNDA CON PROGRAMA ADOSADO PARA LA INTERVENCIÓN RESIDENCIAL (RAD-PER)

Descripción: Estas modalidades están destinadas a la protección de niños, niñas o adolescentes entre 0 y 18 años que presentan vulneraciones de derecho asociada a discapacidad mental grave o profunda, los que debido a situaciones familiares de alta vulnerabilidad socio-familiar fueron ingresados a cuidado alternativo transitorio en centros de protección residencial. Estos centros residenciales tercerizados por el Estado, entregan protección inmediata de la vida diaria de los niños, niñas y adolescentes, vale decir, provisión, buen trato, educación y salud y al mismo tiempo intervención psico-social dirigida a la resignificación de la situación de vulneración, al fortalecimiento de las competencias parentales de crianza de los adultos relacionados y gestión intersectorial de redes comunitarias en el ámbito. Estas residencias deben favorecer la autonomía de los niños/as y adolescentes la capacidad parental tendiente a fomentar y mantener el vínculo con la familia si no es posible la reinserción familiar.

Objetivo general: Asegurar la reinserción familiar de niños, niñas y adolescentes atendidos, mediante una atención residencial transitoria que se desarrolla bajo estándares mínimos de calidad. Asegurar la mantención de los vínculos familiares de los NNA atendidos, mediante una atención residencial de larga permanencia que se desarrolla bajo estándares mínimos de calidad.

Sujetos de atención: Son niños, niñas y adolescentes, en situación de vulneración grave de derechos, menores de 18 años y que podrán permanecer hasta los 24 años, dada su condición de discapacidad intelectual, sensorial o física profunda y vulnerabilidad, que han sido separados de su familia de origen a través de una medida judicial de protección, debido a situaciones graves de desprotección que afectan su bienestar y desarrollo de forma cautelar o de manera transitoria su seguridad física y emocional, mientras se define su estabilización familiar, ya sea orientada a la reinserción en la familia biológica, adoptiva o de acogida permanente, o en su defecto, mantención o búsqueda de referentes afectivos estables.

❖ RESIDENCIAS DE PROTECCIÓN PARA MADRES ADOLESCENTES (RPA) Y RESIDENCIAS DE PROTECCIÓN PARA MADRES ADOLESCENTES CON PROGRAMA ESPECIALIZADO ADOSADO (RMA)

Descripción: Estas modalidades programáticas denominadas Residencias de protección para madres adolescentes (RPA) y Residencias de protección para madres adolescentes con programa especializado adosado (RMA), están destinadas a la protección de adolescentes embarazadas y madres adolescentes, que presentan alguna situación de grave vulneración de derechos y que no pueden permanecer en un hogar de su red familiar, debido a la vulnerabilidad en que se encuentran producto de condiciones inapropiadas para la estabilidad y desarrollo integral de ella y su hijo/a nacido o por nacer. Estos centros residenciales tercerizados por el Estado entregan protección inmediata de la vida diaria de las adolescentes, vale decir, provisión, buen trato, educación, salud y, al mismo tiempo, intervención psicosocial dirigida a la resignificación de la situación de vulneración, al fortalecimiento de las competencias parentales de crianza de la adolescente y su hijo/a y de los adultos relacionados de su familia de origen, junto con la gestión intersectorial de redes comunitarias en el ámbito local.

Objetivo general: Contribuir a la restitución de derechos de la adolescente embarazada y de la madre adolescente gravemente vulneradas y sus hijos/as, mediante una intervención residencial transitoria, desarrollada bajo estándares mínimos de calidad.

Sujetos de atención: Adolescentes embarazadas o madres menores de 18 años de edad, en situación de grave vulneración de derechos y sus hijos/as en gestación o nacidos, quienes por la situación de su madre pueden ver afectado su desarrollo integral. Así, el niño en gestación o nacido junto a su madre son sujetos que requieren el necesario resguardo del período de gestación, lactancia materna y fortalecimiento del vínculo materno-filial. Como sujeto de atención priorizado, estas residencias deben atender aquellas madres adolescentes o adolescentes embarazadas en desprotección por encontrarse en situación de calle, con consumo de drogas, en explotación sexual o situaciones de maltrato y negligencia, sin contar con referentes adultos protectores.

3. GLOSARIO DE CENTROS Y PROGRAMAS DEL ÁREA DE JUSTICIA JUVENIL

3.1 SIGLAS

A) ADMINISTRACIONES DIRECTAS

CIP	Centro de internación provisoria
CRC	Centro de internación de régimen cerrado
CSC	Centro de internación de régimen semicerrado

B) PROGRAMAS

PSA	:	Programa de salidas alternativas
MCA	:	Programa de medidas cautelares ambulatorias
SBC	:	Programas de servicios en beneficio de la comunidad y de reparación del daño causado
PLA	:	Programa de libertad asistida
PLE	:	Programa de libertad asistida especial
ASR	:	Programa de reinserción educativa para adolescentes privados de libertad

3.2 DESCRIPCIONES

3.2.1 ADMINISTRACIONES DIRECTAS

❖ CENTRO DE INTERNACIÓN PROVISORIA -CIP

Descripción: La internación provisoria es una medida cautelar personal de carácter excepcional, que impone al/a adolescente imputado/a un estado de privación de libertad, decretada por el juez de garantía o el tribunal oral en lo penal, a solicitud del fiscal o del querellante. Esto, con posterioridad a la formalización de la investigación y cuando las demás medidas cautelares personales fueren insuficientes para asegurar las finalidades del proceso. Dado lo anterior, los Centros de Internación Provisoria son establecimientos donde se encuentran adolescentes y adultos imputados de cometer uno o más delitos respecto de quienes el Ministerio Público ha formalizado una investigación en su contra. El tribunal competente decreta como medida cautelar personal durante el proceso la internación provisoria, en conformidad con lo dispuesto en los Art. 32º de la Ley N° 20.084 y los artículos 139º y 140º del CPP. La población de éste programa corresponde a imputados.

Objetivo general: Dar cumplimiento a la medida cautelar de internación provisoria, ordenada por un juez competente, respecto de adolescentes que han sido imputados/as de infringir la ley penal, en el marco del resguardo de los derechos y garantías establecidos en la ley.

Población Objetivo: La población de éste programa corresponde a imputados.

❖ CENTRO DE INTERNACIÓN DE RÉGIMEN CERRADO –CRC

Descripción: Corresponden a los centros encargados de hacer efectivo el cumplimiento de las sanciones de internación en régimen cerrado con programa de reinserción social, esto corresponde al cumplimiento efectivo de las condenas decretadas por un tribunal de justicia. Sename administra directamente 17 centros cerrados en todo el país, tres en la Región Metropolitana y uno en cada una de las regiones restantes. De acuerdo a las exigencias legales, en estos centros se debe mantener separados a los adolescentes ingresados de acuerdo a su edad, sexo y condición procesal (en general, a través de casas al interior de los centros). Asimismo, dentro de la oferta programática se incluye atención psicológica y social, escuela, talleres pre

laborales y atención por consumo de drogas. Cuentan además con guardia perimetral de Gendarmería de Chile y equipos de tecnovigilancia, entre otras medidas de seguridad. La población de éste programa corresponde a condenados.

Objetivo general: Dar cumplimiento a la sanción de internación en régimen cerrado ordenada por un juez competente, generando un proceso socio educativo que permita la reinserción social de los adolescentes y garantice el cumplimiento de sus derechos.

Población Objetivo: La población de éste programa corresponde a condenados.

❖ CENTRO DE INTERNACIÓN DE RÉGIMEN SEMICERRADO –CSC

Descripción: La sanción de privación de libertad bajo la modalidad de internación en régimen semicerrado con programa de reinserción social, consiste en la residencia obligatoria del adolescente en un centro de privación de libertad, que posibilita ser desarrollado tanto al interior del recinto como en el medio libre.

Una vez que un juez ha dictaminado una sanción de privación de libertad bajo la modalidad de internación en régimen semicerrado con programa de reinserción social, y se ha determinado su duración, el director del centro que haya sido designado para su cumplimiento, propondrá al tribunal un régimen o programa personalizado de actividades, que considerará las siguientes prescripciones:

- Las medidas a adoptar para la asistencia y cumplimiento del adolescente del proceso de educación formal o de reescolarización, por lo cual se deberá informar periódicamente al tribunal acerca del cumplimiento y evolución de las medidas aquí referidas.

- El desarrollo periódico de actividades de formación, socioeducativas y de participación, especificando las que serán ejecutadas al interior del recinto y las que se desarrollarán en el medio libre. Las actividades a desarrollar en el medio libre contemplarán, a lo menos, ocho horas, no pudiendo llevarse a cabo entre las 22:00 y las 07:00 horas del día siguiente, a menos que excepcionalmente ello sea necesario para el cumplimiento de los fines señalados en las letras precedentes y en el Art. 20. La población de éste programa corresponde a condenados.

Objetivo general: Ejecutar la sanción de internación en régimen Semicerrado con Programa de Reinserción Social. Ésta estipula la residencia obligatoria del adolescente en un centro de privación de libertad, sujeto a un programa de reinserción social para ser desarrollado tanto al interior del recinto como en el medio libre (Art. 16 LRPA), lo anterior en el marco de los principios básicos que emanan del “Sistema nacional de atención socioeducativa para adolescentes infractores de ley”, propuesto por el Servicio Nacional de Menores.

Población Objetivo: La población de éste programa corresponde a condenados.

3.2.2 PROGRAMAS

❖ PROGRAMA DE SALIDAS ALTERNATIVAS -PSA

Descripción: La suspensión condicional del procedimiento es un instrumento que permite prescindir de la persecución penal íntegra en aquellos casos en que no se considera aconsejable la aplicación de una pena. Junto a los acuerdos reparatorios, se les denomina genéricamente “salidas alternativas”. La suspensión condicional del procedimiento surge a raíz del acuerdo entre el fiscal y la persona imputada, que es sometido a la aprobación del juez competente, quien, en el evento que lo apruebe, establecerá la o las condiciones que el adolescente deberá cumplir durante un plazo determinado. Dicho plazo no puede ser inferior a un año ni superior a tres. Si el adolescente, durante este período, incumple injustificadamente la o las condiciones impuestas o es formalizado nuevamente, el juez, a petición del fiscal o de la víctima, revocará este “beneficio” y el procedimiento continuará de acuerdo a las reglas generales, es decir, se hará un juicio. Por el contrario, si se cumple el plazo fijado por el juez, sin que se hubiere revocado la suspensión, se extinguirá la acción penal, debiendo el juez de oficio o a petición de parte, dictar el sobreseimiento definitivo.

El programa que administra Sename ejecuta la suspensión condicional del procedimiento a través de la figura establecida en la letra H del artículo 238, a saber: “Otra condición que resulte adecuada en consideración con las circunstancias del caso concreto de que se tratare y fuere propuesta, fundadamente, por el Ministerio Público”. En concreto, en la mayoría de los casos, se trata de la asistencia a un programa de intervención socioeducativa o bien la ejecución de un servicio en beneficio de la comunidad, con supervisión del Sename. Excepcionalmente, está contemplada la ejecución de un servicio comunitario en el contexto de un acuerdo reparatorio. La población de este programa corresponde a imputados.

Objetivo general: A través de la atención psicosocial que se brinda al adolescente se busca fortalecer sus competencias y factores protectores, facilitando su integración en espacios comunitarios, de educación, capacitación y tratamiento del consumo problemático de drogas, entre otros, que contribuyan en su proceso de desarrollo y aporten en la disminución de sus riesgos de reingresos al sistema penal por nuevos delitos.

Población objetivo: La población de éste programa corresponde a imputados.

❖ PROGRAMA DE MEDIDAS CAUTELARES AMBULATORIAS -MCA

Descripción: Las Medidas Cautelares Ambulatorias ejecutadas en el marco de la ley 20.084, se hallan descritas en el art. 155 b) del Código Procesal Penal, y consisten en la: “sujeción a vigilancia de una persona o institución determinada, las que informarán periódicamente al juez”. El objetivo central de una medida cautelar es asegurar que se lleven a cabo los fines del procedimiento penal, favoreciendo que el adolescente imputado participe de todas las actuaciones que le sean de su responsabilidad, es decir: asista a audiencias en cualquiera de sus fines, eventuales reconstituciones de escena u otras actividades para las que se requiera su presencia. Para lo cual deberá contar con la supervisión y control de un delegado. La población de este programa corresponde a imputados.

Objetivo general: Generar las condiciones, es decir: información, orientación y supervisión y control, para que los/as adolescentes participen y cumplan con todas las actuaciones y obligaciones que se dictaminen en el proceso penal, en el marco del respeto de sus derechos.

Población objetivo: La población de éste programa corresponde a imputados.

❖ PROGRAMAS DE SERVICIOS EN BENEFICIO DE LA COMUNIDAD Y DE REPARACIÓN DEL DAÑO CAUSADO -SBC

Descripción: La sanción de Servicio en Beneficio de la Comunidad consiste en el cumplimiento de la medida asignada por un juez, ante la cual el adolescente o joven debe realizar actividades de servicio no remuneradas a favor de:

- la colectividad, o
- en beneficio de personas en situación de precariedad.

La duración de estos servicios fluctúa entre 30 horas como mínimo y 120 horas como máximo, no pudiendo excederse de cuatro horas diarias, pues además deben ser compatibles con la actividad educacional o laboral que el adolescente realice. La imposición de esta medida requiere que el adolescente esté de acuerdo. Si esto no ocurre, el servicio será sustituido por una sanción más gravosa, no privativa de libertad.

La sanción de Reparación del Daño Causado consiste en que el o la adolescente debe resarcir a la víctima en el perjuicio causado con la infracción, por medio de:

- una prestación en dinero,
- la restitución o reposición de la cosa u objeto de la infracción o,
- un servicio no remunerado en su favor.

En este caso, la imposición de la sanción requerirá que tanto la víctima como el condenado acepten la propuesta del juez. La población de éste programa corresponde a condenados.

Objetivo general: Está destinado a supervisar y guiar un proceso reflexivo del adolescente que le permita cumplir la reparación, ya sea a través del servicio comunitario o la restauración a la víctima, confrontando con el daño causado y brindándole una oportunidad para responsabilizarse de las consecuencias de su conducta.

Población objetivo: La población de éste programa corresponde a condenados.

❖ PROGRAMA DE LIBERTAD ASISTIDA –PLA

Descripción: Consiste en el cumplimiento de una sanción penal dictaminada por un juez, en la cual el adolescente debe ingresar a un programa ambulatorio con intervención personalizada a cargo de un delegado de libertad asistida. Estos programas requieren la asistencia del joven a actividades educativas, de terapia, de promoción de derechos, de participación, y su asistencia regular al sistema escolar o de enseñanza que le corresponda.

Para dar cuenta de esta sanción se elabora un Plan de Intervención Individual (PII) a partir de una evaluación o diagnóstico, estableciendo objetivos acordados con el adolescente, los que se asumen como metas socioeducativas para su futura reinserción social. Este plan debe ser aprobado por el juez competente al igual que las modificaciones que se hagan a partir de la evaluación periódica. Además, en la elaboración del Plan deberá contarse con la participación y acuerdo del adolescente. El Plan establece obligaciones para el adolescente y orienta la acción del delegado, detallando explícitamente los compromisos a los que el/la adolescente estará sujeto a control. Los objetivos del plan deberán ser evaluados permanentemente y los resultados de esta evaluación podrán reorientar las acciones de intervención con miras a la reinserción social. La población de este programa corresponde a condenados.

Objetivo general: Está destinado a hacer efectivo el cumplimiento de la sanción penal y desarrollar un programa de intervención psicosocial y educativa que contemple supervisión, aprendizaje de habilidades, apoyo en el desarrollo de competencias parentales y preparación y acompañamiento al adolescente para incorporarse a espacios de inserción social, educacional, laboral o de salud.

Población objetivo: La población de éste programa corresponde a condenados.

❖ PROGRAMA DE LIBERTAD ASISTIDA ESPECIAL -PLE

Descripción: Las sanciones de PLA y PLE tienen en común la sujeción del adolescente a la intervención ambulatoria controlada de un delegado, de acuerdo a un plan de intervención personalizado que, para todos los casos, será aprobado por el tribunal. Dicho plan estará basado en programas y servicios que favorezcan la integración social del adolescente. En el caso de la Libertad Asistida Especial, la atención y el control de las responsabilidades del adolescente son de mayor intensidad. La población de este programa corresponde a condenados.

Objetivo: Está destinado a hacer efectivo el cumplimiento de la sanción penal y desarrollar un programa de intervención psicosocial y educativa y de supervisión intensiva, dirigido a evitar la mantención de conductas infractoras de ley y favorecer la integración social del adolescente.

Población objetivo: La población de éste programa corresponde a condenados.

❖ PROGRAMA DE REINSERCIÓN EDUCATIVA PARA ADOLESCENTES PRIVADOS DE LIBERTAD -ASR

Descripción: Esta oferta consiste en la implementación de Proyectos de Reinserción Educativa en los centros de administración directa que ejecutan sanciones privativas de libertad. Estos programas constituyen parte de la oferta que el Servicio Nacional de Menores ha desarrollado en respuesta a lo establecido en el art. 17 inciso 2 de la Ley de Responsabilidad Penal Adolescente, la cual señala que se deberá “garantizar la continuidad de los estudios básicos, medios y especializados, incluyéndose reinserción escolar, en el caso de haber desertado del sistema escolar formal, y la participación en actividades de carácter socioeducativo, de formación, de preparación para la vida laboral y de desarrollo personal”.

Al constatar que un porcentaje importante de los jóvenes infractores de ley actualmente privados de libertad en los centros de administración directa del Sename, se encuentra al margen del sistema escolar, con años de sobre-edad o desfase escolar y diferencias notables entre los niveles certificados y los conocimientos realmente adquiridos (analfabetismo por desuso), estos proyectos constituyen alternativas de apoyo socioeducativo en el ámbito juvenil, de tal manera que dichos proyectos formen parte de una intervención socioeducativa amplia y orientada a la plena integración social. La población de este programa corresponde a condenados.

Objetivo general: Reinsertar a nivel educativo a la población adolescente que se encuentra en situación de privación de libertad y fuera del sistema escolar.

Población objetivo: La población de éste programa corresponde a condenados.